**Primátor mesta Vranov nad Topľou**
**Ing. Ján Ragan**

**Vranov nad Topľou 21.6.2023**

# P O Z V Á N K A

V súlade s § 13 ods. 4. písm. a) Zákona SNR č. 369/90 Zb. o obecnom zriadení, v znení neskorších predpisov,
**zvolávam 9. zasadnutie mestského zastupiteľstva**
**dňa 29. 6. 2023 o 14.00 h.**
vo veľkej zasadačke MsÚ Vranov nad Topľou

## Program rokovania:

1. **Otvorenie**
2. **Návrh Záverečného účtu mesta Vranov nad Topľou za rok 2022 a Hodnotiaca správa o plnení rozpočtu mesta Vranov nad Topľou za rok 2022**
   Predkladá: PhDr. Milan Malý, ved. ek. odd.
3. **Návrh na úpravu Rozpočtu mesta Vranov nad Topľou na rok 2023 – Rozpočtové opatrenie č.2 a návrh na použitie prostriedkov Rezervného fondu mesta Vranov nad Topľou**
   Predkladá: PhDr. Milan Malý, ved. ek. odd.
4. **Návrh na schválenie členov Dozornej rady Vranovských mestských služieb, s.r.o. Mlynská 1480, Vranov nad Topľou, IČO 46 575 391**
   Predkladá: Ing. Ján Ragan, primátor
5. **Majetkové otázky**
   Predkladá: Ing. Marián Onderko, ved. odd. mestského majetku
6. **Návrh Dodatku č. 3 k VZN o sociálnych službách, o spôsobe a výške úhrad za sociálne služby poskytované mestom Vranov n.T. č. 168/2019**
   Predkladá: Mgr. Gabriela Hodorová, ved. odd. org. a soc. služieb
7. **Kontrola plnenia uznesení MsZ k 29.6.2023**
   Predkladá: Ing. Mária Cingeľová, hlavná kontrolórka
8. **Správa o výsledku z vykonaných kontrol za mesiaca apríl a máj 2023**
   Predkladá: Ing. Mária Cingeľová, hlavná kontrolórka
9. **Návrh Plánu kontrolnej činnosti hlavného kontrolóra mesta Vranov nad Topľou na II. polrok 2023**
   Predkladá: Ing. Mária Cingeľová, hlavná kontrolórka
10. **Rôzne**
11. **Interpelácie**
12. **Ukončenie**

Materiál na rokovanie
Mestského zastupiteľstva

**2**

# Návrh

# Záverečného účtu Mesta Vranov nad Topľou za rok 2022

Predkladá:

PhDr. Milan Malý
vedúci ekonomického oddelenia

Návrh na uznesenie:

(v prílohe)

Spracoval:
PhDr. Milan Malý
PhDr. Jana Kozlovská
Ing. Gabriela Valčová

Na spracovaní sa podieľali:
Zamestnanci ekonomického
oddelenia a správcovia rozpočtových kapitol

***Mestská rada návrh Záverečného účtu Mesta Vranov nad Topľou za rok 2022 prerokovala na svojom zasadnutí dňa 21.6.2023 a odporúča mestskému zastupiteľstvu tento schváliť.***

Vranov nad Topľou, jún 2023

**Návrh na**

**U Z N E S E N I E**
**Mestského zastupiteľstva**

---

Mestské zastupiteľstvo po prerokovaní návrhu záverečného účtu mesta za rok 2022:

**A) berie na vedomie**

1. Odborné stanovisko hlavnej kontrolórky k návrhu záverečného účtu mesta za rok 2022
2. Správu nezávislého audítora z overenia účtovnej závierky mesta za rok 2022

**B) s c h v a ľ u j e**

1. Záverečný účet mesta za rok 2022 a celoročné hospodárenie bez výhrad
2. Použitie prebytku rozpočtového hospodárenia na tvorbu rezervného fondu v sume 86 818,95 €
3. Hospodárenie príspevkovej organizácie Mestský dom kultúry za rok 2022

**Mesto Vranov nad Topľou**

# Záverečný účet
# Mesta Vranov nad Topľou
# za rok 2022
## a
## Hodnotiaca správa o plnení rozpočtu mesta Vranov nad Topľou za rok 2022

## Návrh

**Vranov nad Topľou**

**Jún 2023**

# Záverečný účet mesta Vranov nad Topľou za rok 2022

**OBSAH**


1. Rozpočet mesta na rok 2022
2. Prebytok/schodok rozpočtového hospodárenia za rok 2022
3. Tvorba a použitie prostriedkov fondov
4. Rozbor plnenia príjmov za rok 2022
5. Rozbor čerpania výdavkov za rok 2022
6. Bilancia aktív a pasív k 31.12.2022
7. Prehľad o stave a vývoji dlhu k 31.12.2022
8. Údaje o hospodárení príspevkovej organizácie
9. Prehľad o poskytnutých dotáciách právnickým osobám a fyzickým osobám - podnikateľom podľa § 7 ods. 4 zákona č.583/2004 Z. z.
10. Údaje o nákladoch a výnosoch podnikateľskej činnosti
11. Výsledok hospodárenia 2022

**ZÁVER**

**PRÍLOHY:**

1. Hodnotiaca správa plnenia programového rozpočtu mesta Vranov nad Topľou za rok 2022
2. Rozbor hospodárenia MsDK za rok 2022
3. Stanovisko hlavnej kontrolórky mesta k návrhu záverečného účtu mesta Vranov nad Topľou za rok 2022
4. Správa nezávislého audítora k účtovnej závierke mesta Vranov nad Topľou za rok 2022

# Záverečný účet mesta Vranov nad Topľou za rok 2022

V zmysle § 16 zákona NR SR č. 583/2004 o rozpočtových pravidlách územnej samosprávy a o zmene a doplnení niektorých zákonov v znení neskorších predpisov (ďalej len "zákon o rozpočtových pravidlách územnej samosprávy") mesto Vranov nad Topľou spracovalo údaje o hospodárení za rok 2022 do záverečného účtu mesta Vranov nad Topľou.

## 1. Rozpočet mesta na rok 2022

Mesto zostavilo rozpočet podľa ustanovenia § 10 odsek 7) zákona č.583/2004 Z. z. o rozpočtových pravidlách územnej samosprávy a o zmene a doplnení niektorých zákonov v znení neskorších predpisov. Podkladom pre zostavenie záverečného účtu mesta Vranov nad Topľou za rok 2022 sú ročné účtovné výkazy spracované v rámci účtovnej závierky, v súlade s metodikou platného zákona o účtovníctva. Rozpočet mesta na rok 2022 bol zostavený ako vyrovnaný. Bežný rozpočet bol zostavený ako prebytkový a kapitálový rozpočet ako schodkový.

Hospodárenie mesto sa riadilo podľa schváleného rozpočtu na rok 2022. Rozpočet obce bol schválený mestským zastupiteľstvom dňa 25.11.2021 uznesením č. 212/2021.

Rozpočet bol zmenený ôsmymi rozpočtovými opatreniami:

1. zmena schválená dňa 24.02.2022 uznesením č. 226/2022
2. zmena schválená dňa 24.04.2022 uznesením č. 230/2022
3. zmena schválená dňa 05.05.2022 uznesením č. 238/2022
4. zmena schválená dňa 30.06.2022 uznesením č. 247/2022
5. zmena schválená dňa 25.08.2022 uznesením č. 256/2022
6. zmena schválená dňa 22.09.2022 uznesením č. 259/2022
7. zmena schválená dňa 01.10.2022 uznesením č. 1/1/2022
8. zmena schválená dňa 15.12.2022 uznesením č. 2/1/2022

## Rozpočet mesta k 31.12.2022

*Tab. 1* v €

| CELKOVÁ BILANCIA ROZPOČTU | Rozpočet na rok 2022 | Zmeny rozpočtu celkom | Schválený rozpočet 2022 po poslednej zmene |
|---|---|---|---|
| Bežné príjmy | 24 733 000,0 | 2 989 911,0 | 27 722 911,0 |
| Kapitálové príjmy | 2 423 000,0 | 1 287 800,0 | 3 710 800,0 |
| **PRÍJMY SPOLU** | **27 156 000,0** | **4 277 711,0** | **31 433 711,0** |
| Bežné výdavky | 23 848 000,0 | 3 817 034,0 | 27 665 034,0 |
| Kapitálové výdavky | 7 077 000,0 | 2 168 977,0 | 9 245 977,0 |
| **VÝDAVKY SPOLU** | **30 925 000,0** | **5 986 011,0** | **36 911 011,0** |
| **BILANCIA** (príjmy - výdavky) | **-3 769 000,0** | **-1 708 300,0** | **-5 477 300,0** |
| Finančné operácie príjmové | 4 520 000,0 | 1 878 300,0 | 6 398 300,0 |
| Finančné operácie výdavkové | 751 000,0 | 170 000,0 | 921 000,0 |
| **CELKOVÁ BILANCIA** | **0,0** | **0,0** | **0,0** |

V súlade s § 10 ods. 3 zákona o rozpočtových pravidlách územnej samosprávy bol rozpočet mesta na rok 2022 zostavený v členení na:

1. **Bežný rozpočet** = bežné príjmy - bežné výdavky
2. **Kapitálový rozpočet** = kapitálové príjmy - kapitálové výdavky
3. **Rozpočet finančných operácií** = finančné operácie príjmové – finančné operácie výdavkové

*Tab. 2* v €

| Ukazovateľ | Schválený rozpočet 2022 | Rozpočet po zmenách |
|---|---|---|
| Bežný rozpočet | 885 000,00 | 57 877,00 |
| Kapítálový rozpočet | - 4 654 000,00 | - 5 535 177,00 |
| **BR + KR Spolu** | **- 3 769 000,00** | **- 5 477 300,00** |
| Rozpočet FO | 3 769 000,00 | 5 477 300,00 |
| **BR + KR +FO spolu** | **0,00** | **0,00** |

## 2. Prebytok/schodok rozpočtového hospodárenia za rok 2022

Mesto Vranov nad Topľou ukončilo hospodárenie roka 2022 vrátane finančných operácií s celkovými príjmami v sume **34 178 251,66€** a celkovými výdavkami v sume **33 049 118,57 €,** rozdiel medzi príjmami a výdavkami je **1 129 133,09 €.**

**Rozpočtové hospodárenie mesta Vranov nad Topľou v roku 2022**
**a návrh na usporiadanie výsledku rozpočtového hospodárenia**

*Tab. 3* v €

| **Prehľad rozpočtového hospodárenia za rok 2022** | v € |
|---|---|
| **A Bežný rozpočet** | |
| A/1 Bežné príjmy | 27 290 074,27 |
| A/2 Bežné výdavky | 26 576 461,22 |
| **A/3 Prebytok bežného rozpočtu** | **713 613,05** |
| **B Kapitálový rozpočet** | |
| B/1 Kapitálové príjmy | 3 035 375,27 |
| B/2 Kapitálové výdavky | 5 460 278,74 |
| **B/3 Schodok kapitálového rozpočtu** | **-2 424 903,47** |
| **Prebytok/schodok bežného a kapitálového rozpočtu** | **-1 711 290,42** |
| **Vylúčenie z prebytku** | **-1 042 314,14** |
| **Upravený prebytok/schodok bežného a kapitálového rozpočtu** | **-2 753 604,56** |
| C/1 Finančné operácie – príjmy | 3 852 802,12 |
| C/2 Finančné operácie – výdavky | 1 012 378,61 |
| **C/3 Prebytok z finančných operácií** | **2 840 423,51** |
| **D Výsledok hospodárenia podľa § 10 bod 3 písm. a) a b) zákona o rozpočtových pravidlách územnej samosprávy** | |
| Príjmy spolu | 34 178 251,66 |
| Výdavky spolu | 33 049 118,57 |
| **Hospodárenie mesta** | **1 129 133,09** |
| Vylúčenie z prebytku | -1 042 314,14 |
| **Upravené hospodárenie mesta** | **86 818,95** |

**Prebytok rozpočtu v sume 1 129 133,09 €** je zistený podľa ustanovenia § 10 ods. 3 písm. a) a b) zákona č. 583/2004 Z.z. o rozpočtových pravidlách územnej samosprávy a o zmene a doplnení niektorých zákonov v znení neskorších predpisov a **upravený** o nevyčerpané prostriedky zo ŠR a prostriedky podľa osobitných predpisov v sume **1 042 314,14 €**.

V zmysle ustanovenia § 16 odsek 6 zákona č.583/2004 Z.z. o rozpočtových pravidlách územnej samosprávy a o zmene a doplnení niektorých zákonov v znení neskorších predpisov sa na účely tvorby peňažných fondov pri usporiadaní prebytku rozpočtu obce podľa § 10 ods. 3 písm. a) a b) citovaného zákona, z tohto **prebytku vylučujú:**

a) nevyčerpané prostriedky účelovo určené na **bežné výdavky** poskytnuté v predchádzajúcom rozpočtovom roku v sume **686 094,52 €,** a to na :

- nevyčerpané prostriedky ZŠ Lúčna v sume **66 015,36 €,**
- nevyčerpané prostriedky ZŠ Kukučínova v sume **61 415,25 €,**
- nevyčerpané prostriedky ZŠ Bernolákova v sume **36 102,81 €,**
- nevyčerpané prostriedky ZŠ Sídl. II. v sume **36 000,00 €,**
- nevyčerpané prostriedky ZŠ Juh v sume **60 466,09 €,**
- nevyčerpané prostriedky MŠ 5 ročné deti v sume **12 715,48 €,**
- nevyčerpané prostriedky z rozpočtového účtu školského stravovania na stravné a réžiu podľa ustanovenia §140-141 zákona č.245/2008 Z.z. o výchove a vzdelávaní (školský zákon) a o zmene a doplnení niektorých zákonov v sume **11 608,52 €** na SJ pri MŠ a **148 215,04 €** na ŠJ pri ZŠ, ktoré je možné použiť v rozpočtovom roku v súlade s ustanovením § 8 odsek 4 a 5 zákona č.523/2004 Z.z. o rozpočtových pravidlách verejnej správy
- nevyčerpaná dotácie na projekt Erazmus ZŠ Lúčna v sume **14 767,52 €**
- nevyčerpaná dotácie na projekt Erazmus ZŠ Bernolákova v sume **4 636,39 €**
- nevyčerpaná dotácie na projekt Envirofond ZŠ II v sume **87 000,00 €**
- nevyčerpaná dotácie na projekt Erazmus ZŠ II v sume **418,00 €**
- nevyčerpaná dotácie na projekt Meteostanica ZŠ II v sume **1 000,00 €**
- nevyčerpaná dotácie na projektovom účte ZŠ Kukučínova v sume **16,49 €**
- prostriedky účtu osobitného príjemcu účelovo určené na výplatu sociálnych dávok a rodinných prídavkov v sume **23,52 €**,
- nevyčerpané dotácie zo ŠR SR na útulok v sume **1 356,16** €.
- nevyčerpané dotácie zo ŠR SR na stravu, školské pomôcky, štipendiá v sume **28 455,70 €,**
- nevyčerpaná dotácia zo ŠR SR na Referendum v sume **12 816,83 €,**
- nevyčerpaná dotácia – Projekt opatrovateľská služba v sume **59 155,16 €**
- nevyčerpané prostriedky o v rámci projektu Efektívne VNRO v sume **43 910,20 €,**

b) nevyčerpané prostriedky účelovo určené na **kapitálové výdavky** poskytnuté v sume **356 219,62 €,** a to na:

- nevyčerpané prostriedky z MIRRI SR na projekt Zateplenie a výmena okien obradná sieň v sume **107 114,00 €,**
- nevyčerpané prostriedky z Envirofondu - Projekt vozidlo na čistenie a umývanie v sume **196 228,00 €,**
- nevyčerpané prostriedky z MPSVaR SR poskytnuté na projekt Detské inkluzívne ihrisko v sume **50 000,00 €,**
- nevyčerpané prostriedky z MŽP SR na projekt Optimalizácia energetickej náročnosti ZUŠ v sume **2 877,62 €**,

Na základe uvedených skutočností sa navrhuje tvorba rezervného fondu z prebytku hospodárenia za rok 2021 vo výške **86 818,95 €.**

## Výpočet výsledku hospodárenia v metodike ESA 2010

*Tab. 4* *v €*

| Číslo riadku | **Ukazovateľ (hlavná kategória ekonomickej klasifikácie)** | **Suma** (v eurách) |
|---|---|---|
| 1 | **PRÍJMY (100+200+300) a príjmové finančné operácie (400+500)** | **34 178 252** |
| 2 | v tom: daňové príjmy (100) | **12 492 032** |
| 3 | nedaňové príjmy (200) | **3 710 759** |
| 4 | granty a transfery (300) | **14 122 659** |
| 5 | príjmové finančné operácie (400, 500) | **3 852 802** |
| 6 | z toho: príjmy z transakcií s finančnými aktívami a finančnými pasívami (400) | **2 121 506** |
| 7 | prijaté úvery, pôžičky a návratné finančné výpomoci (500) | **1 731 296** |
| 8 | **VÝDAVKY (600+700) a výdavkové finančné operácie (800)** | **33 049 119** |
| 9 | v tom: bežné výdavky (600) | **26 576 461** |
| 10 | kapitálové výdavky (700) | **5 460 279** |
| 11 | výdavkové finančné operácie (800) | **1 012 379** |
| 12 | **Prebytok (+)/schodok (-), hotovostný (r.1-r.8)** | **1 129 133** |
| 13 | **Prebytok (+)/schodok (-) po vylúčení príjmových a výdavkových finančných operácií (r.1-r.5-r.8+r.11)** | **-1 711 290** |
| 14 | ***Zmena*** *stavu vybraných pohľadávok* (+, - ) | **-19 011** |

| Číslo | Ukazovateľ (hlavná kategória ekonomickej klasifikácie) | Suma (v eurách) |
|---|---|---|
| 15 | ***Zmena*** *stavu vybraných záväzkov* (+, - ) | **138 255** |
| 16 | Zahrnutie položiek časového rozlíšenia (r.14+r.15) | **119 244** |
| 17 | **Prebytok (+)/schodok (-) v metodike ESA 2010/** (r.13+r.16)** | **-1 592 046** |

Tento výsledok hospodárenia je vyčíslený na základe metodického usmernenia Ministerstva financií SR k vykazovaniu výsledku hospodárenia obcí a vyšších územných celkov v jednotnej metodike platnej pre Európsku úniu **„Metodika ESA 10“.**

Podľa tejto metodiky pre vykázanie výsledku hospodárenia sa ku schodku alebo prebytku rozpočtu ďalej pripočítavajú položky časového rozlíšenia, a to zmena stavu vybraných záväzkov a pohľadávok a časové rozlíšenie daní a úrokov, pričom:

a) Nárast záväzkov vstupuje do výsledku hospodárenia negatívne a pokles záväzkov pozitívne, t. j. schodok znižuje, resp. prebytok zvyšuje.
b) Nárast pohľadávok vstupuje do výsledku hospodárenia pozitívne a pokles pohľadávok negatívne, t. j. schodok zvyšuje a prebytok znižuje.
c) Časové rozlíšenie daní a časové rozlíšenie úrokov je rozdiel medzi akruálnym výnosom daní a úrokov a hotovostnou platbou v danom účtovnom období.

## 3. Tvorba a použitie prostriedkov fondov

*Tab. 5* v €

| **Sociálny fond** | Počiatočný stav | Tvorba | Čerpanie | Zostatok k 31.12.2022 |
|---|---|---|---|---|
| **Počiatočný stav fondu k 1.1.2022** | **23 254,55** | | | |
| Prídel vo výške 1,5 % zo mzdových prostriedkov | | 34 323,21 | | |
| Príspevok na stravovanie | | | 20 671,76 | |
| Jubileá | | | 2 347,33 | |
| Kultúrna činnosť | | | 2 194,75 | |
| Poplatky banke - úrok | | | 109,16 | |
| Kvety | | | 90,00 | |
| **Konečný stav fondu k 31.12.2022** | **23 254,55** | **34 323,21** | **25 413,00** | **32 164,76** |

*Tab. 6* v €

| **Sociálny fond školstva** | Počiatočný stav | Tvorba | Čerpanie | Zostatok k 31.12.2022 |
|---|---|---|---|---|
| **Počiatočný stav fondu k 1.1.2022** | **5 693,07** | | | |
| Prídel vo výške 1,5 % zo mzdových prostriedkov | | 16 946,57 | | |
| Príspevok na stravovanie | | | 13602,44 | |
| Príspevok na dopravu | | | 598,3 | |
| Ostatné čerpanie podľa KZ | | | 4174,14 | |
| **Konečný stav fondu k 31.12.2022** | **5 693,07** | **16 946,57** | **18 374,88** | **4 264,76** |

*Tab. 7* v €

| **Fond opráv** | Počiatočný stav | Tvorba | Čerpanie | Zostatok k 31.12.2022 |
|---|---|---|---|---|
| **Počiatočný stav fondu k 1.1.2022** | **88 626,03** | | | |
| **Konečný stav fondu k 31.12.2022** | **88 626,03** | 64 191,78 | 68 733,80 | **84 084,01** |

*Tab. 8* v €

| **Fond rozvoja bývania** | Počiatočný stav | Tvorba | Čerpanie | Zostatok k 31.12.2022 |
|---|---|---|---|---|
| **Počiatočný stav fondu k 1.1.2022** | **28 278,52** | | | |
| **Konečný stav fondu k 31.12.2022** | **28 278,52** | **0,00** | **41,40** | **28 237,12** |

*Tab. 9* v €

| **Rezervný fond** | Počiatočný stav | Tvorba | Čerpanie | Zostatok k 31.12.2022 |
|---|---|---|---|---|
| **Počiatočný stav fondu k 1.1.2022** | **391 320,95** | | | |
| Prídel do fondu z prebytku rozpočtu | | **262 911,82** | | |
| Splátky úverov | | | **444 000,00** | |
| **Zostatok na účte k 31.12.2022** | **391 320,95** | **262 911,82** | **444 000,00** | **210 232,77** |

## 4. Rozbor plnenia príjmov za rok 2022

Mesto Vranov nad Topľou vrátane svojich rozpočtových organizácií v roku 2022 dosiahlo bežné a kapitálové príjmy v celkovej výške 34 178 251,66 €.

# Príjmy za rok 2022

*Tab. 10* v tis. €

| *Ukazovateľ* | *Schválený rozpočet 2022* | *Upravený rozpočet 2022* | *Skutočnosť 2022* | *Bežné príjmy* | *Kapitálové príjmy* | *% plnenia* |
|---|---|---|---|---|---|---|
| **100 - Daňové príjmy** | **12 100,6** | **12 525,7** | **12 492,1** | **12 492,1** | **0,0** | **99,7%** |
| 110 - Dane z príjmov a kap. majetku | **10 060,0** | **10 485,1** | **10 493,7** | **10 493,7** | | **100,1%** |
| 111003 - Daň z príjmov fyz. osôb | 10 060,0 | 10 485,1 | 10 493,7 | 10 493,7 | | 100,1% |
| 120 - Daň z majetku, z toho: | **900,0** | **900,0** | **905,0** | **905,0** | | **100,6%** |
| 121 - Daň z nehnuteľností | 900,0 | 900,0 | 905,0 | 905,0 | | 100,6% |
| 130 - Domáce dane na tovary a služby | **1 140,6** | **1 140,6** | **1 093,4** | **1 093,4** | | **95,9%** |
| 133 - Dane za špecifické služby | 150,6 | 150,6 | 163,0 | 163,0 | | 108,2% |
| 133013 - Poplatok za TKO | 990,0 | 990,0 | 930,4 | 930,4 | | 94,0% |
| **200 - Nedaňové príjmy** | **3 128,5** | **4 032,2** | **3 710,7** | **3 630,6** | **80,1** | **92,0%** |
| **210 - Príjmy z podnik. a vl. majetku** | **868,0** | **923,2** | **903,3** | **903,3** | | **97,8%** |
| 211003 - Dividendy | 0,0 | 27,5 | 27,5 | 27,5 | | 100,0% |
| 212002 - Z prenajatých pozemkov | 68,0 | 95,7 | 86,1 | 86,1 | | 90,0% |
| 212003 - z prenajatých bytov | 453,0 | 453,0 | 429,3 | 429,3 | | 94,8% |
| 212003 - Z prenajatých budov, garáží | 170,0 | 170,0 | 183,4 | 183,4 | | 107,9% |
| 212003 – Z prenájmu TH | 177,0 | 177,0 | 177,0 | 177,0 | | 100,0% |
| **220 - Administratívne poplatky** | **1 351,1** | **1 441,1** | **1 147,5** | **1 147,5** | | **79,6%** |
| 221 - Administratívne poplatky | 165,0 | 165,0 | 163,5 | 163,5 | | 99,1% |
| 222 - Pokuty a penále | 10,0 | 10,0 | 10,9 | 10,9 | | 109,0% |
| 22 – Ostatné poplatky | 1 176,1 | 1 266,1 | 973,1 | 973,1 | | 76,9% |
| 223001 - Príjmy z predaja služieb | 542,6 | 622,6 | 610,0 | 610,0 | | 98,0% |
| 223001 - Príjmy z cintor. služieb | 16,8 | 16,8 | 24,2 | 24,2 | | 144,0% |
| 223001 - Opatrovateľská služba | 40,0 | 40,0 | 60,4 | 60,4 | | 151,0% |
| 223002 - Príjmy školstva | 50,0 | 50,0 | 46,9 | 46,9 | | 93,8% |
| 223003 - Príjmy za stravovanie MŠ | 526,7 | 526,7 | 220,5 | 220,5 | | 41,9% |
| 229005 - Za znečistenie ovzdušia | 0,0 | 10,0 | 11,1 | 11,1 | | 111,0% |
| **230 - Kapitálové príjmy** | **0,0** | **142,9** | **80,1** | | **80,1** | **56,1%** |
| 231 - Príjmy z predaja kap. aktív | 0,0 | 0,0 | 4,5 | | 4,5 | 0,0% |
| 233 - Príjmy z predaja pozemkov | 0,0 | 142,9 | 75,6 | | 75,6 | 52,9% |
| **240 - Úroky z domácich vkladov** | **1,4** | **1,4** | **0,0** | **0,0** | | **0,0%** |
| **290 - Iné nedaňové príjmy** | **135,5** | **141,5** | **96,5** | **96,5** | | **68,2%** |
| 292 - Ostatné príjmy | 135,5 | 141,5 | 96,5 | 96,5 | | 68,2% |
| **Príjmy RO v oblasti školstva** | **292,5** | **869,1** | **969,9** | **969,9** | | **111,6%** |
| **Príjmy Zariadenie pre seniorov** | **480,0** | **513,0** | **513,4** | **513,4** | | **100,1%** |
| **Vlastné príjmy spolu** | **15 229,1** | **16 557,9** | **16 202,8** | **16 122,7** | **80,1** | **97,9%** |
| **300 - Granty a transfery** | **11 926,9** | **14 875,8** | **14 122,7** | **11 167,4** | **2 955,3** | **94,9%** |
| 312 - Tuzemské bežné granty a transfery | 9 503,9 | 11 307,9 | 11 167,4 | 11 167,4 | | 98,8% |
| 320 – Tuzemské kapit. granty a transfery | 2 423,0 | 3 567,9 | 2 955,3 | | 2 955,3 | 82,8% |
| **Bežné a kapitálové príjmy celkom** | **27 156,0** | **31 433,7** | **30 325,5** | **27 290,1** | **3 035,4** | **96,5%** |

**A) Bežné príjmy** **27 290,1 tis. €**

**100 – Daňové príjmy** **12 492,0 tis. €**

**111 - Daň z príjmov fyzických osôb** **10 493,7 tis. €**

V zmysle zákona č. 564/2004 Z. z. o rozpočtovom určení výnosu dane z príjmov územnej samosprávy a o zmene a doplnení niektorých zákonov výnos dane z príjmov fyzických osôb je príjmom rozpočtu obce vo výške 70,0 %. Výnos dane sa rozdeľuje podľa kritérií v zmysle nariadenia vlády o rozdeľovaní výnosu dane z príjmov územnej samospráve nasledovne:

- 23% podľa počtu obyvateľov obce s trvalým pobytom na území obce k 1.januáru predchádzajúceho kalendárneho roka, z toho 44% prepočítaný koeficientom nadmorskej výšky stredu obce,
- 32% podľa počtu obyvateľov obce s trvalým pobytom na území obce k 1.januáru predchádzajúceho kalendárneho roka prepočítaného koeficientom v závislosti od zaradenia obce do veľkostnej kategórie,
- 40% podľa počtu žiakov (detí) základných umeleckých škôl a školských zariadení v zriaďovateľskej pôsobnosti obce vrátane neštátnych škôl a školských zariadení k 15. septembru predchádzajúceho kalendárneho roka prepočítaného koeficientom základnej umeleckej školy a školského zariadenia,
- 5% podľa počtu obyvateľov obce, ktorí dovŕšili vek šesťdesiatdva rokov, s trvalým pobytom na území obce k 1. januáru predchádzajúceho kalendárneho roka.

K 31. 12. 2022 dosiahlo Mesto Vranov nad Topľou príjem z podielových daní vo výške 10 493,7 tis. €. Z tohto výnosu mesto zabezpečilo financovanie originálnych kompetencií presunutých z orgánov štátnej správy na obce a mestá na úseku školstva, opatrovateľskej služby, financovanie mestskej verejnej dopravy a kompetencie v oblasti financovania neštátnych základných umeleckých škôl a školských zariadení.

Výnos z dane z príjmov predstavuje **38,5 %** celkových bežných príjmov a **499 € na jedného obyvateľa mesta Vranov nad Topľou** (stav k 31.12.2022 – 21 020 obyv.) V porovnaní s rokom 2021 bol **príjem z tejto dane vyšší o 931,8 tis. €.** Vývoj dane z príjmu za posledných 6 rokov znázorňuje nasledovný graf:

## Vývoj príjmu mesta z podielu na dani z príjmov fyzických osôb za roky 2017 - 2022

| Rok | v tis. € |
|---|---|
| 2017 | 7 705,1 |
| 2018 | 8 480,7 |
| 2019 | 9 363,1 |
| 2020 | 9 203,7 |
| 2021 | 9 561,9 |
| 2022 | 10 493,7 |

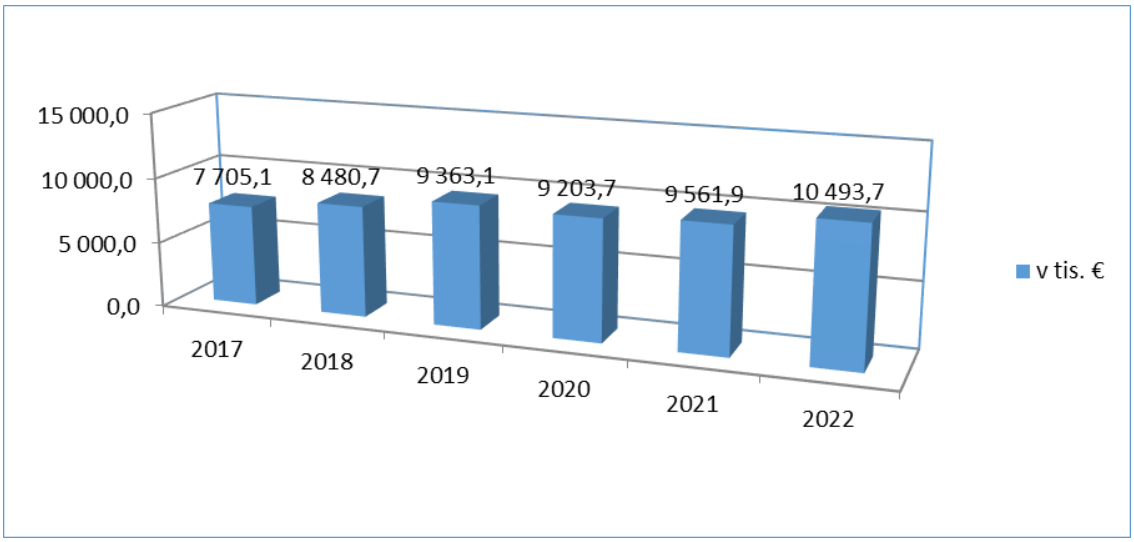


**121 - Daň z nehnuteľnosti 905,0 tis. €**

Mesto vyberá predmetnú daň na základe zákona č.582/2004 o miestnych daniach a poplatku za komunálne odpady a drobné stavebné odpady v znení neskorších predpisov. Daň z nehnuteľností sa člení na daň z pozemkov, daň zo stavieb a daň z bytov a nebytových priestorov. Pre vyrubenie dane je rozhodujúci stav k 1. januáru zdaňovacieho obdobia. Na zmeny skutočností rozhodujúcich pre daňovú povinnosť, ktoré nastanú v priebehu zdaňovacieho obdobia sa neprihliada, ak zákon neustanovuje inak.

Príjem z tejto dane bol dosiahnutý vo výške 905,0 tis. €, čo je o 9,1 tis. € viac ako v roku 2021. Pri vymáhaní nedoplatkov u dane z nehnuteľností sú využívané všetky formy, sú vydávané exekučné príkazy na účty daňových dlžníkov v peňažných ústavoch, na zabezpečenie pohľadávok

zriadené záložné práva na hnuteľný a nehnuteľný majetok. Na základe kontrol vykonaných pracovníčkami referátu daní a poplatkov bola v roku 2022 dodatočne vyrubená daň z nehnuteľnosti v 189 prípadoch v celkovej výške 16,77 tis. €. Zo starých nedoplatkov k 31.12.2022 na dani z nehnuteľností bolo dodatočne vymožených 42,03 tis €. Inkaso na dani z nehnuteľnosti bolo k rozpočtovanému predpisu naplnené na 92,54 %.

**133 – Dane za špecifické služby 163,0 tis. €**

Z týchto daní boli dosiahnuté príjmy vo výške 163,0 tis. €, v tom:

*Tab. 11* v tis. €

| Druh dane | 2021 | 2022 | Rozdiel |
|---|---|---|---|
| 133001 - Za psa | 17,5 | 17,5 | 0,0 |
| 133003 - Za nevýherné hracie prístroje | 0,2 | 0,4 | 0,2 |
| 133004 - Za predajné automaty | 1,1 | 1,3 | 0,2 |
| 133006 - Za ubytovanie | 8,4 | 11,8 | 3,4 |
| 133012 - Za užívanie verejného priestranstva | 3,2 | 15,6 | 12,4 |
| 133012 - Jarmoky | 7,9 | 36,0 | 28,1 |
| 133012 - Za užívanie VP – záberové karty | 82,9 | 80,4 | -2,5 |
| **Celkom** | **121,2** | **163,0** | **41,8** |

**133013 – MP za komunálne odpady a drobné stavebné odpady 930,4 tis. €**

Miestny poplatok za komunálne odpady a drobné stavebné odpady sa v zmysle zákona č. 582/2004 Z. z. o miestnych daniach a poplatku za komunálne a drobné stavebné odpady v znení neskorších predpisov sa platí za komunálne odpady a drobné stavebné odpady, ktoré vznikajú na území mesta. Poplatníkom je:

- fyzická osoba, ktorá má v meste trvalý pobyt alebo prechodný pobyt alebo užíva nehnuteľnosť na území mesta na iný účel ako na podnikanie,
- právnická osoba, ktorá je oprávnená užívať alebo užíva nehnuteľnosť nachádzajúcu sa na území mesta na iný účel ako na podnikanie,
- podnikateľ, ktorý je oprávnený užívať alebo užíva nehnuteľnosť nachádzajúcu sa na území mesta na účel podnikania.

V podmienkach Mesta Vranov nad Topľou sadzbu poplatkov stanovuje VZN o miestnom poplatku za komunálne odpady a drobné stavebné odpady, podľa ktorého v roku 2022 bola sadzba poplatku pre fyzické osoby – občanov - za osobu a kalendárny deň vo výške 0,102 € a pre právnické

osoby, ktoré nie sú podnikateľom a fyzické a právnické osoby – podnikateľov za množstvový zber 0,05 €/l - 0,036 €/l v závislosti od objemu použitej nádoby.

V zmysle zákona č.223/2001 Z. z. o odpadoch obec z vybraného miestneho poplatku za komunálne odpady a drobné stavebné odpady hradí náklady na likvidáciu:

- komunálneho odpadu z domácností fyzických osôb (FO), právnických osôb (PO) a fyzických osôb podnikateľov (FOP),
- odpadu z čistenia ulíc, odpadu z údržby verejnej zelene, parkov, cintorínov,
- bioodpadu z verejnej zelene, parkov, cintorínov, z pozemkov FO, PO, FOP, občianskych združení,.

Príjem z poplatku je v roku 2022 o 13,7 tis. € nižší ako v roku 2021. Na základe rozhodnutia o odklade splátok boli dohodnuté splátkové kalendáre k pohľadávkam v 124 prípadoch v celkovej sume 44,44 tis. €. Zo starých nedoplatkov k 31.12.2021 na poplatku bolo dodatočne vymožených 68,24 tis. €. Inkaso bolo k rozpočtovanému predpisu na rok 2022 naplnené na 87,70 %.

## 200 - Nedaňové príjmy 3 630,6 tis. €

Tieto príjmy zahŕňajú príjmy z podnikania a z vlastníctva majetku, administratívne a iné poplatky, úroky z domácich vkladov a iné nedaňové príjmy.

### 211003 - Dividendy 27,5 tis. €

Ide o podiel mesta na zisku spoločnosti Cemed, s.r.o. za rok 2021.

### 212002 – Z prenajatých pozemkov 86,1 tis. €

Jedná sa o príjmy z prenájmu pozemkov na záhradky, podnikateľské a iné účely pre občanov – fyzické a právnické osoby a iné organizácie.

### 212003 – Z prenajatých bytov, budov, garáží 612,7 tis. €

Ide o príjem za prenájom nebytových priestorov vo výške 183,4 tis. €, nájomné za mestské byty v sume 429,3 tis. €.

### 212003 – Z prenajatých kotolní a TH 177,0 tis. €

Jedná sa o príjem za prenájom kotolní a zariadení tepelného hospodárstva za rok 2022.

**221004 – Administratívne poplatky 163,5 tis. €**

Administratívne poplatky a správne poplatky vyberané podľa zákona č. 145/1995 Z. z. o správnych poplatkoch v znení neskorších predpisov – za vyhotovenie a osvedčenie matričných dokladov, vyhotovenie odpisu, výpisu z úradných kníh, správny poplatok z reklamy, za vydanie rybárskych lístkov, žiadosť o povolenie stavby a o dodatočné povolenie stavby a iné správne poplatky za rozhodnutia, záväzné stanoviská a pod.

Odvod z prevádzkovania hazardnej hry na termináloch videohier, ktorý odvádza právnická osoba, ktorá spĺňa podmienky pre prevádzku v zmysle zákona č. 30/2019 Z. z. o hazardných hrách a o zmene a doplnení niektorých zákonov. Príjem z tohto odvodu tvorí sumu 126,8 tis. €

**222003 – Pokuty a penále 10,9 tis. €**

Ide o výnosy z pokút za priestupky uložené mestskou políciou a pokuty za porušenie verejného poriadku vo výške 10,5 tis. € a ostatné pokuty uložené mestským úradom a spoločným obecným úradom vo výške 0,4 tis. €.

**223 – Ostatné poplatky 973,1 tis. €**

Ide o príjmy:

- z predaja tovarov a služieb a príjmy v kancelárii prvého kontaktu 12,5 tis. €,
- príjmy za opatrovateľskú službu vo výške 60,4 tis. €,
- príjmy na úseku školstva – hradené príspevky rodičov za kluby detí a príspevky za materskú školu, školské kluby 46,9 tis. €,
- príjmy za stravovanie 220,5 tis. €,
- prijaté zálohy za služby v mestských bytoch 524,9 tis. €,
- prijaté zálohy za služby v nebytových priestoroch mesta 23,5 tis. €,
- odvedené tržby za pohrebné a cintorínske služby 24,2 tis. €,
- tržby za verejne WC 0,4 tis. €,
- za služby na tržnici 13,9 tis. €,
- príjmy mestskej športovej haly 32,6 tis. €
- za útulok 2,2 tis. €

**229005 – Za znečistenie ovzdušia 11,1 tis. €**

**292 – Iné nedaňové príjmy 96,5 tis. €**

Tieto príjmy zahrňujú finančné prostriedky získané za nerozpočtované príjmy – zábezpeky, príjmy z dobropisov, výťažok z lotérií, z náhrad poistného, vratky, refundácie finančných prostriedkov z roku 2021, príjmy z reklamy, príjmy z vyúčtovania za byty a NP za rok 2021.

## Príjmy organizácií s právnou subjektivitou:

### 1. Základné školy, školské zariadenia a školské jedálne

Plnenie príjmov podľa jednotlivých subjektov je uvedená v tabuľke:

*Tab. 12* v tis. €

| *Zariadenie* | *Upravený rozpočet 2022* | *Skutočnosť 2022* |
|---|---|---|
| ZUŠ | 32 800,00 | 43 792,33 |
| CVČ | 23 500,00 | 32 707,32 |
| ZŠ Juh | 52 600,00 | 34 824,46 |
| ZŠ Sídlisko II. | 48 926,00 | 48 926,25 |
| ZŠ Kukučínova | 36 654,00 | 36 839,23 |
| ZŠ Bernolákova | 76 075,00 | 47 908,88 |
| ZŠ Lúčna | 44 500,00 | 44 484,70 |
| ŠJ Juh | 95 006,00 | 140 902,81 |
| ŠJ Sídlisko II. | 180 320,00 | 200 560,42 |
| ŠJ Bernolákova | 119 383,00 | 190 089,83 |
| ŠJ Lúčna | 159 355,00 | 148 892,39 |
| **Bežné príjmy spolu** | **869 119,00** | **969 928,62** |

### 2. Zariadenie pre seniorov

- poplatky a platby za bývanie, zaopatrenie a za stravovanie boli dosiahnuté vo výške 513,4 tis. €.

**300 - Granty 11 167,4 tis. €**

V roku 2022 mesto získalo z bežných grantov a dotácií 11 167,4 tis. €.

## FINANČNÉ USPORIADANIE VOČI ŠTÁTNEMU ROZPOČTU, ROZPOČTOM OBCÍ, ROZPOČTU VÚC, ROZPOČTU EÚ A VOČI SUBJEKTOM MIMO VEREJNEJ SPRÁVY

*Tab. 13* v €

| Poskytovateľ | Účelové určenie transferu | Suma poskytnutých fin. prostr. | Suma skutočne použitých fin. prostr. | Použitie v roku 2023 |
|---|---|---|---|---|
| **Bežné granty a dotácie** | | | | |
| Obce | príspevky obcí na SOU | 55 080,17 | 55 080,70 | |
| MdaRR SR | stavebný úrad | 78 830,40 | 78 830,40 | |
| MH SR | energie | 8 541,20 | 8 541,20 | |
| MPSVaR SR | energie | 17 275,00 | 17 275,00 | |
| MV SR | Efektívne VNRO | 239 044,84 | 255 452,69 | 43 910,20 |
| Obce | CVČ | 14 600,50 | 14 600,50 | |
| MŠ SR | školstvo | 8 329 797,80 | 8 351 523,13 | 260 149,61 |
| MŠ SR | na MŠ | 116 265,00 | 137 071,74 | 12 715,48 |
| MV SR | Občianske hliadky | 141 310,18 | 141 310,18 | |
| MPSVaR SR | terénna soc. práca | 64 856,29 | 64 856,29 | |
| MV SR | Vojnové hroby | 11 064,74 | 11 064,74 | |
| MPSVaR SR | chránené pracovisko MsP | 72 096,35 | 72 096,35 | |
| MPSVaR SR | regionálna zamestnanosť | 17 339,46 | 17 339,46 | |
| MPSVaR SR | komuniné centrum | 73 053,88 | 73 053,88 | |
| MPSVaR SR | Útulok – soc. služby | 21 041,09 | 19 684,93 | 1 356,16 |
| MV SR | komunálne voľby | 56 520,14 | 56 520,14 | |
| MV SR | referendum | 12 816,83 | 0,00 | 12 816,83 |
| MV SR | trasfér COVID 19 | 13 229,90 | 13 229,90 | |
| MV SR | Matrika | 58 255,99 | 58 649,06 | |
| MŠ SR | Školský úrad | 37 492,00 | 37 492,00 | |
| MPSVaR SR | Zariadenie pre seniorov | 680 384,91 | 680 904,00 | |
| MV SR | register obyvateľov | 7 417,67 | 7 417,67 | |
| MŽP SR | ochrana prírody | 2 211,17 | 2 211,17 | |
| MPSVaR SR | dotácie na stravu | 92 393,60 | 284 491,80 | 28 455,70 |
| MPSVaR SR | školské pomôcky | 9 030,40 | 9 030,40 | |
| MPSVaR SR | rodinné prídavky | 33 099,63 | 33 099,63 | 23,52 |
| MPSVaR SR | sociálne dávky | 81 672,08 | 81 672,08 | |
| MdaRR SR | ŠFRB | 17 313,88 | 17 339,46 | |
| MPSVaR SR | Opatrovateľská služba | 190 818,00 | 131 662,84 | 59 155,16 |
| MPSVaR SR | dotácia na polohovateľnú posteľ ZpS | 1 560,00 | 1 560,00 | |
| MPSVaR SR | dotácia na infláciu | 47 125,00 | 47 125,00 | |
| MDaV SR | príspevok na ukrajincov | 189,00 | 189,00 | |

| Poskytovateľ | Účelové určenie transferu | Suma poskytnutých fin. prostr. | Suma skutočne použitých fin. prostr. | Použitie v roku 2023 |
|---|---|---|---|---|
| MV SR | príspevok na ukrajincov | 90 179,00 | 90 179,00 | |
| UPSVaR | odmeny územná samospráva | 5 398,00 | 5 426,71 | |
| MŽP SR | vypracovanie účel. Ener. auditu | 55 404,00 | 55 404,00 | |
| Envirofond | zakúpenie kompostérov | 148 902,00 | 148 902,00 | |
| Envirofond | vytriedený odpad | 40 992,31 | 40 992,31 | |
| MŽP SR | tepelné čerpadlá ZŠ Bernolákova | 15 076,50 | 15 076,50 | |
| MPSVaR SR | dotácia na humanitárnu pomoc | 2 340,00 | 234,00 | |
| MH SR | dotácia na plyn | 4 865,44 | 4 865,44 | |
| UPSVaR | cesta na trh práce | 9 995,78 | 9 995,78 | |
| MŠ SR | ZŠ Lúčna - projekt (asistenti) | 87 888,38 | 87 888,38 | |
| MŠ SR | ZŠ Kukučínova (asistenti) | 84 353,34 | 84 353,34 | |
| Nadácia Pontis | nákup mikro bitov ZŠ Juh | 999,72 | 999,72 | |
| Bukoza | chem. kružok školy ZŠ Juh | 280,00 | 280,00 | |
| Proemaa Communication | ZŠ Sídl.II na činnosť | 150,00 | 150,00 | |
| Edutech | učebné pomôcky ZŠ Sídl.II | 650,00 | 650,00 | |
| Bukóza, a.s. | vybavenie chem. lab. ZŠ Sídl. II | 280,00 | 280,00 | |
| OZ CLARUS BA | meteostanica ZŠ Sídl.II | 1 000,00 | 1 000,00 | |
| SFZ | Dajme spolu gól ZŠ Lúčna | 200,00 | 200,00 | |
| McDonald | ZŠ Lúčna | 200,00 | 200,00 | |
| Bukóza, a.s. | činnosť chem.krúžku ZŠ Bernol. | 250,00 | 250,00 | |
| Dary sponzor ZpS | Dary sponzor ZpS | 768,73 | 768,73 | |
| Dary sponzor ZpS | Dary sponzor ZpS | 2 207,11 | 2 207,11 | |
| MPSVaR SR | chranené diene Zps | 13 299,57 | 13 299,00 | |
| **Bežné granty a dotácie spolu** | | **11 167 406,98** | **11 272 621,82** | **418 582,66** |
| **Kapitálové granty a dotácie** | | | | |
| MV SR | dobudovanie a rekon. Infr. Cintorínska | 144 306,82 | 144 306,82 | |
| VÚC | prekrytie ZŠ Lúčna | 200 000,00 | 200 000,00 | |
| MŽP SR | tepelné čerpadlá ZŠ Bernolákova | 809 704,37 | 809 704,37 | |
| Envirofond | zakúpenie čistiaceho stroja | 196 228,00 | 196 228,00 | 196 228,00 |
| MŽP SR | optim. ener. náročnosti ZUŠ | 482 327,16 | 479 449,54 | 2 877,62 |
| MIRRI SR | zateplenie matriky | 107 114,00 | 107 114,00 | 107 114,00 |
| MPSVaR SR | detské inkluzívne ihrisko | 50 000,00 | 50 000,00 | 50 000,00 |
| MPSVaR SR | ZpS - zdvihák, spr. Stolička | 5 400,00 | 5 400,00 | |
| VÚC - IROP | vnútroblok Lúčna | 282 424,65 | 282 424,65 | |

| Poskytovateľ | Účelové určenie transferu | Suma poskytnutých fin. prostr. | Suma skutočne použitých fin. prostr. | Použitie v roku 2023 |
|---|---|---|---|---|
| VÚC | vybavenie športovej haly | 36 835,93 | 36 835,93 | |
| VÚC | fitnes ihrisko | 9 599,89 | 9 599,89 | |
| MV SR | Rekonštrukcia MŠ Kukučinova | 9 019,23 | 9 019,23 | |
| MV SR | ZŠ JUH Zlepšenie kľúč. kompetencií | 123 253,72 | 123 253,72 | |
| MV SR | ZŠ Sídlisko II. Zlepšenie kľúč. kompetencií | 140 123,83 | 140 123,83 | |
| MV SR | ZŠ Kukučinova Zlepšenie kľúč. kompetencií | 112 442,81 | 112 442,81 | |
| MV SR | ZŠ Bernolákova Zlepšenie kľúč. kompetencií | 142 459,21 | 142 459,21 | |
| MV SR | ZŠ Lúčna Zlepšenie kľúč. kompetencií | 104 012,80 | 104 012,80 | |
| **Kapitálové granty a dotácie spolu** | | **2 955 252,42** | **2 952 374,80** | **356 219,62** |

## B) Kapitálové príjmy 3 035,4 tis. €

### 200 - Nedaňové príjmy 80,1 tis. €

#### 231 – Príjem z predaja kapitálových aktív 4,5 tis. €

Ide o príjem z predaja nebytového priestoru.

#### 233 – Príjem z predaja pozemkov 75,6 tis. €

Ide o príjem za odpredané pozemky pre organizácie, občanov a ďalšie majetkovo právne vysporiadanie - podľa VZN mesta o zmluvných prevodoch vlastníctva.

### 300 - Granty 2 955,3 tis. €

Prehľad kapitálových grantov je uvedený v tabuľke č. 13.

## C) Príjmy z finančných operácií 4 453,4 tis. €

| *Finančné operácie* | *Schválený rozpočet 2022* | *Upravený rozpočet 2022* | *Skutočnosť 2022* | *% čerpania* |
|---|---|---|---|---|

| *Finančné operácie* | *Schválený rozpočet 2022* | *Upravený rozpočet 2022* | *Skutočnosť 2022* | *% čerpania* |
|---|---|---|---|---|
| **400 – Príjmy zo splácania pôžičiek** | **1 570,0** | **3 199,3** | **2 121,4** | **66,31%** |
| 410 – Od úverovaných subjektov | 76,0 | 226,0 | 115,0 | 50,88% |
| 411005 – Od fyzickej osoby | 1,0 | 1,0 | 0,0 | 0,00% |
| 411006 – Od MFK, OOCR | 75,0 | 225,0 | 115,0 | 51,11% |
| 450 – Ostatné operácie | 1 494,0 | 2 973,3 | 2 006,4 | 67,48% |
| 453 – zostatok ZBÚ | 1 150,0 | 1 550,0 | 523,4 | 33,77% |
| 454 - Prevod prostriedkov z RF | 174,0 | 444,0 | 444,0 | 100,00% |
| 454 - Prevod prostriedkov z Fondu opráv | 170,0 | 170,0 | 68,6 | 40,35% |
| 454 - Zapojenie zost. potr. účtu | 0,0 | 809,3 | 809,3 | 0,00% |
| 456 – Prijaté fin. zábezpeky | 0,0 | 0,0 | 161,1 | 0,00% |
| **500 - Prijaté úvery a výpomoci** | **2 950,0** | **3 199,0** | **1 731,3** | **54,12%** |
| **Príjmové finančné operácie spolu** | **4 520,0** | **6 398,3** | **3 852,7** | **60,21%** |

## 400 – Príjmy z finančných operácií 3 852,7 tis. €

### 411006 – Príjmy zo splácania návratných finančných výpomocí 115,0 tis. €

Ide o splatenie NFV od MFK Vranov nad Topľou, a.s. v sume 100,0 tis. € a Obl. organizácie cestovného ruchu v sume 15,0 tis. €.

### 453 – Zostatok prostriedkov z predchádzajúcich rokov 1 332,7 tis. €

Ide o zapojenie zostatku základného bežného účtu z predchádzajúceho roka v sume 1 332,7 tis. €

### 454 - Prevod prostriedkov z peňažných fondov 512,6 tis. €

Ide o zapojenie rezervného fondu v sume 444,0 tis. € a fondu opráv v sume 68,6 tis. €.

### 456 – Prijaté finančné zábezpeky 161,1 tis. €

## 500 – Prijaté úvery a výpomoci 1 731,3 tis. €

Prijatie úverov na rozvojové programy mesta. v tis. €

| Názov projektu | Schválený rozpočet | Upravený rozpočet | Čerpanie úverov |
|---|---|---|---|
| Výstavba chodníka Tehelná ulica | 245,0 | 227,0 | 227,0 |
| Realizácia prekrytia rigolu Prešovská a Herlianska ulica, výstavba chodníka na Dobrianskeho ulici, rekonštrukcia chodníka na Mlynskej ulici pred BD 1485 | 85,0 | 47,2 | 47,4 |
| Križovanie ulíc M.R. Štefánika – Hviezdoslavova (kruhová križovatka na letisku) | 360,0 | 635,9 | 141,0 |

| Názov projektu | Schválený rozpočet | Upravený rozpočet | Čerpanie úverov |
|---|---|---|---|
| Spolufinancovanie projektu Dobudovanie a rekonštrukcia ul. Cintorínska v sume 381,8 tis. € | 19,5 | 19,5 | 12,0 |
| MŠ Okulka – zateplenie budovy v hodnote | 140,0 | 119,6 | 118,2 |
| MŠ Juh – oplotenie a vstupné brány | 23,0 | 23,0 | 23,0 |
| ZŠ Bernolákova - spolufinancovanie projektu zníženie energetickej náročnosti v hodnote 978,6 tis. €. | 49,0 | 99,4 | 42,7 |
| ZŠ Bernolákova - zateplenie objektu budovy II. stupňa | 200,0 | 215,2 | 215,2 |
| ZŠ Sídl. II - spoluúčasť - rekonštrukcia elektro rozvodov a elektroinštalácie v hodnote 210,0 tis. € | 60,0 | 95,7 | 95,7 |
| Výstavba dvojpodlažného objektu prístavby k ZŠ Sídl. II za účelom vybudovania šatní, školskej knižnice a multifunkčnej prezentačnej triedy | 300,0 | 354,2 | 8,3 |
| Výstavba verejných toaliet pri bazilike. | 40,0 | 40,0 | 30,5 |
| Bytové domy na Ul. Kalinčiakova + infraštruktúra | 828,5 | 446,0 | 8,0 |
| Rekonštrukcia obradnej siene | 100,0 | 135,0 | 67,3 |
| Rekonštrukcia Centra dôchodcov a priestorov klubovej činnosti na Ružovej ul. v Čemernom | 100,0 | 50,0 | 44,0 |
| Zvýšenie energetickej hospodárnosti MŠ Kukučínova - spolufinancovanie | 0,0 | 103,5 | 103,5 |
| Optimalizácia energetickej náročnosti ZUŠ - spolufinancovanie | 0,0 | 74,4 | 73,5 |
| Projekt Regenerácia vnútrobloku sídliska Lúčna - spolufinancovanie | 0,0 | 113,4 | 75,0 |
| Prekrytie ihriska s umelou trávou na ZŠ Lúčna | 400,0 | 400,0 | 399,0 |
| **Celkom** | **2 950,0** | **3 199,0** | **1 731,3** |

## Štruktúra príjmov podľa ekonomickej klasifikácie za rok 2022

(v tis. €)

| | Rozpočet | Skutočnosť | Podiel |
|---|---|---|---|
| 100 - Daňové príjmy | 12 525,7 | 12 492,1 | 36,5% |
| 200 - Nedaňové príjmy | 4 032,2 | 3 710,7 | 10,9% |
| 300 - Transfery | 14 875,8 | 14 122,7 | 41,3% |
| 400 - Finančné operácie | 3 199,3 | 2 121,4 | 6,2% |
| 500 - Prijaté úvery | 3 199,0 | 1 731,3 | 5,1% |
| Spolu | 37 832,0 | 34 178,2 | 100,0% |

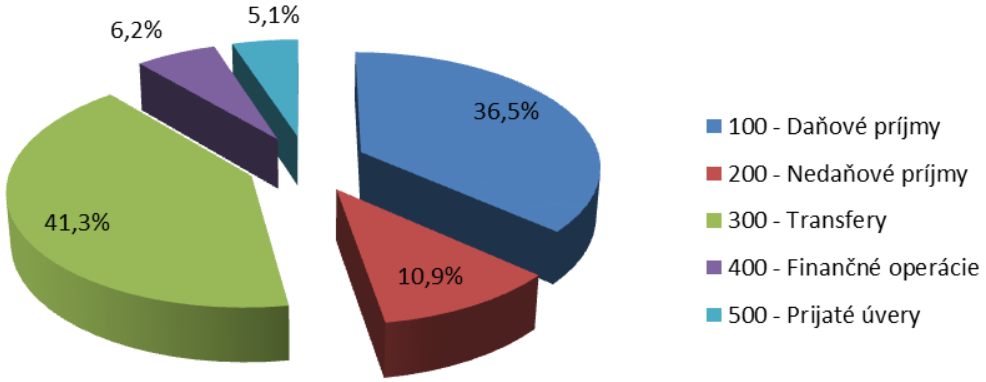


## 5. Rozbor čerpania výdavkov

Čerpanie výdavkov podľa jednotlivých programov je podrobne rozvedené v Hodnotiacej správe programového rozpočtu za rok 2022.

Mesto Vranov nad Topľou má vo svojom rozpočte zahrnuté aj príjmy a výdavky svojich rozpočtových organizácií s právnou subjektivitou. Čerpanie výdavkov za tieto právne subjekty je podrobne uvedené v Hodnotiacej správe plnenia programového rozpočtu mesta za rok 2022.

### FINANČNÉ USPORIADANIE VOČI ZRIADENÝM PRÁVNICKÝM ŠKOLSKÝM ZARIADENIAM – ROZPOČTOVÝM ORGANIZÁCIÁM

Prostriedky zriaďovateľa na bežné výdavky, mzdy a odvody, kapitálové výdavky, vlastné príjmy RO /KZ 41, dary/:

*Tab. 14* v €

| Rozpočtová organizácia | Suma poskytnutých finančných prostriedkov | Suma skutočne použitých finančných prostriedkov | Rozdiel – vrátenie |
|---|---|---|---|
| ZUŠ Vranov | 530 098,75 | 530 080,32 | 18,43 |
| CVČ Vranov | 274 278,00 | 274 272,52 | 5,48 |
| ZŠ Juh | 124 942,00 | 124 873,62 | 68,38 |
| ZŠ Sídlisko II. | 187 812,00 | 187 705,75 | 106,25 |

| Rozpočtová organizácia | Suma poskytnutých finančných prostriedkov | Suma skutočne použitých finančných prostriedkov | Rozdiel – vrátenie |
|---|---|---|---|
| ZŠ Kukučínova | 89 492,00 | 89 372,98 | 119,02 |
| ZŠ Bernolákova | 188 935,00 | 188 857,23 | 77,77 |
| ZŠ Lúčna | 95 357,00 | 95 259,12 | 97,88 |
| ŠJ Juh | 136 008,07 | 135 970,41 | 37,66 |
| ŠJ Sídlisko II. | 173 203,18 | 173 181,13 | 22,05 |
| ŠJ Bernolákova | 196 674,35 | 196 635,39 | 38,96 |
| ŠJ Lúčna | 208 190,73 | 207 859,22 | 331,51 |
| Zariadenie pre seniorov | 195 460,95 | 195 460,95 | 0,00 |
| **SPOLU** | **2 204 991,08** | **2 204 067,69** | **923,39** |

Prostriedky od ostatných subjektov verejnej správy ŠR (prenesené kompetencie, hmotná núdza strava a školské potreby ÚPSVaR, vlastné príjmy KZ 111, projekty) – bežný a kapitálový transfer:

*Tab. 15* v €

| Rozpočtová organizácia | Suma poskytnutých finančných prostriedkov | Suma skutočne použitých finančných prostriedkov | Rozdiel – vrátenie |
|---|---|---|---|
| CVČ Vranov | 7 290,00 | 7 290,00 | 0,00 |
| ZŠ Juh | 1 600 302,00 | 1 554 549,91 | 60 466,09 |
| ZS Juh Modernejšia škola | | 22 977,00 | 0,00 |
| ZŠ Sídlisko II. | 1 865 714,00 | 1 871 813,20 | 36 000,00 |
| ZŠ Kukučínova | 1 339 952,21 | 1 285 334,10 | 61 415,25 |
| ZŠ Bernolákova | 1 753 193,00 | 1 741 789,88 | 36 102,81 |
| ZŠ Lúčna | 1 679 764,00 | 1 679 423,54 | 66 015,36 |
| ZŠ Lomnica | 85 486,80 | 85 482,06 | 0,00 |
| dopravné vrátené do ŠR v 2022 | 300,00 | | 150,00 |
| MŠ 5 - ročné deti | 119 905,00 | 137 071,74 | 12 715,48 |
| Zariadenie pre seniorov | 680 384,91 | 680 384,91 | 0,00 |
| SPOLU | **9 132 291,92** | **8 385 731,43** | **272 864,99** |

## Výdavky za rok 2022

*Tab. 16*

| *Ukazovateľ* | *Schválený rozpočet 2022* | *Upravený rozpočet 2022* | *Skutočnosť 2022* | *Bežné výdavky* | *Kapitálové výdavky* | *% čerpania* |
|---|---|---|---|---|---|---|
| **01 - Všeobecné verejné služby** | **2 370,3** | **2 579,1** | **2 164,2** | **2 153,1** | **11,1** | **83,9%** |
| 01.1.1 Výkonné a zákonodárne orgány | 2 129,0 | 2 337,8 | 1 925,1 | 1 914,0 | 11,1 | 82,3% |
| 01.1.2 Finančné a rozpočtové záležitosti | 108,8 | 108,8 | 111,3 | 111,3 | 0,0 | 102,3% |
| 01.7.0 Transakcie verejného dlhu | 132,5 | 132,5 | 127,8 | 127,8 | 0,0 | 96,5% |
| **03 - Verejný poriadok** | **482,3** | **544,8** | **543,1** | **543,1** | **0,0** | **99,7%** |
| 03.1.0 Policajné služby | 482,3 | 544,8 | 543,1 | 543,1 | 0,0 | 99,7% |
| **04 - Ekonomická oblasť** | **3 370,7** | **3 935,1** | **2 574,8** | **1 795,5** | **779,3** | **65,4%** |
| 04.1.2 Všeobecná ek. oblasť - TSP, komunitné centrum, chránené pracoviská | 504,0 | 743,6 | 665,4 | 665,4 | 0,0 | 89,5% |
| 04.4.3 Výstavba - GP, ZP, VO, PD, ÚPN | 703,1 | 762,8 | 638,6 | 632,5 | 6,1 | 83,7% |
| 04.4.3 Obstaranie nehnuteľného majetku | 402,3 | 447,3 | 128,2 | | 128,2 | 28,7% |
| 04.5.1. Cestná doprava | 1 761,3 | 1 981,4 | 1 142,6 | 497,6 | 645,0 | 57,7% |
| **05 - Ochrana životného prostredia** | **1 757,5** | **1 988,7** | **1 836,5** | **1 790,8** | **45,7** | **92,3%** |
| 05.1.0 Nakladanie s odpadmi | 1 022,0 | 1 200,6 | 1 141,0 | 1 125,2 | 15,8 | 95,0% |
| 05.2.0 Nakladanie s odpadovými vodami | 132,0 | 132,0 | 119,5 | 119,5 | 0,0 | 90,5% |
| 05.3.0/05.6.0 Znižov. zneč./Ochrana ŽP | 603,5 | 656,1 | 576,0 | 546,1 | 29,9 | 87,8% |
| **06 - Bývanie a obč. vybavenosť** | **4 152,2** | **6 599,4** | **4 980,2** | **1 496,8** | **3 483,4** | **75,5%** |
| 06.2.0 Rozvoj obcí – výstavba | 1 893,3 | 4 753,2 | 3 686,8 | 259,6 | 3 427,2 | 77,6% |
| 06.2.0 Mestská verejná doprava | 120,0 | 120,0 | 120,0 | 120,0 | | 100,0% |
| 06.4.0 Verejné osvetlenie | 230,0 | 274,0 | 211,5 | 197,5 | 14,0 | 77,2% |
| 06.6.0 Bývanie a občianska vybavenosť | 1 908,9 | 1 452,2 | 961,9 | 919,7 | 42,2 | 66,2% |
| **08 Rekreácia, kultúra, náboženstvo** | **1 051,1** | **1 203,2** | **1 118,9** | **1 061,9** | **57,0** | **93,0%** |
| 08.1.0 Rekreačné a športové služby | 155,0 | 166,9 | 172,5 | 172,5 | | 103,4% |
| 08.1.0 Futbal a FŠ | 210,0 | 244,1 | 244,1 | 244,1 | | 100,0% |
| 08.1.0 Zimný štadión, PŠH, MŠH | 150,0 | 248,0 | 207,0 | 150,0 | 57,0 | 83,5% |
| 08.2.0 Klubové zariadenia MsDK | 325,0 | 383,2 | 363,2 | 363,2 | | 94,8% |
| 08.2.0 Ostatné kultúrne služby | 107,7 | 81,6 | 88,2 | 88,2 | | 108,1% |
| 08.3.0 Vysielacie a vydavateľské služby | 33,6 | 40,6 | 33,9 | 33,9 | | 83,5% |
| 08.4.0 Náboženské a iné spoloč. služby | 69,8 | 38,8 | 10,0 | 10,0 | 0,0 | 25,8% |
| **09 - Vzdelávanie** | **15 726,1** | **17 462,5** | **16 367,1** | **15 323,5** | **1 043,6** | **93,7%** |
| **10 - Sociálne zabezpečenie** | **2 014,8** | **2 598,2** | **2 451,9** | **2 411,7** | **40,2** | **94,4%** |
| 10.1.2 Invalidita a ťažké zdrav. postihnutie | 30,0 | 20,0 | 19,3 | 19,3 | | 96,5% |
| 10.2.0 Staroba | 293,0 | 429,9 | 428,3 | 421,3 | 7,0 | 99,6% |
| 10.2.0 Zariadenie pre seniorov | 1 359,0 | 1 499,1 | 1 480,8 | 1 447,6 | 33,2 | 98,8% |
| 10.3.0 Pozostalí | 2,0 | 2,0 | 0,2 | 0,2 | | 10,0% |
| 10.4.0 Rodina a deti | 297,0 | 517,6 | 396,5 | 396,5 | | 76,6% |
| 10.7.0 Sociálna pomoc | 33,8 | 129,6 | 126,8 | 126,8 | | 97,8% |
| **Bežné a kapitálové výdavky celkom** | **30 925,0** | **36 911,0** | **32 036,7** | **26 576,4** | **5 460,3** | **86,8%** |

## Výdavkové finančné operácie za rok 2022

*Tab. 17* v tis. €

| *Finančné operácie* | *Schválený rozpočet 2022* | *Upravený rozpočet 2022* | *Skutočnosť 2022* | *% čerpania* |
|---|---|---|---|---|
| **400 – Príjmy zo splácania pôžičiek** | **1 570,0** | **3 199,3** | **2 121,4** | **66,31%** |
| 01.1.1 – Ostatné výdavkové fin. operácie | 30,0 | 30,0 | 0,0 | 0,0% |
| 01.7.0 - Transakcia verejného dlhu | 721,0 | 721,0 | 775,4 | 107,5% |
| 03.1.0 - Policajné služby | 0,0 | 0,0 | 0,0 | 0,0% |
| 04.4.3 – Vrátené finančné zábezpeky | 0,0 | 20,0 | 87,0 | 435,0% |
| 06.4.0 - Verejné osvetlenie | 0,0 | 0,0 | 0,0 | 0,0% |
| 08.1.0 - Rekreačné a športové služby MFK | 0,0 | 150,0 | 150,0 | 0,0% |
| **Výdavkové finančné operácie** | **751,0** | **921,0** | **1 012,4** | **109,9%** |

## Štruktúra výdavkov podľa funkčnej klasifikácie za rok 2022

(v tis. €)

| | Skutočnosť | Podiel |
|---|---|---|
| 01 - Všeobecné verejné služby | 2 164,2 | 6,8% |
| 03 - Verejný poriadok | 543,1 | 1,7% |
| 04 - Ekonomická oblasť | 2 574,8 | 8,0% |
| 05 - Ochrana životného prostredia | 1 836,5 | 5,7% |
| 06 - Bývanie a občianska vybavenosť | 4 980,2 | 15,5% |
| 08 - Rekreácia, kultúra | 1 118,9 | 3,5% |
| 09 - Vzdelávanie | 16 367,1 | 51,1% |
| 10 - Sociálne zabezpečenie | 2 451,9 | 7,7% |
| S p o l u : | 32 036,7 | 100,0% |

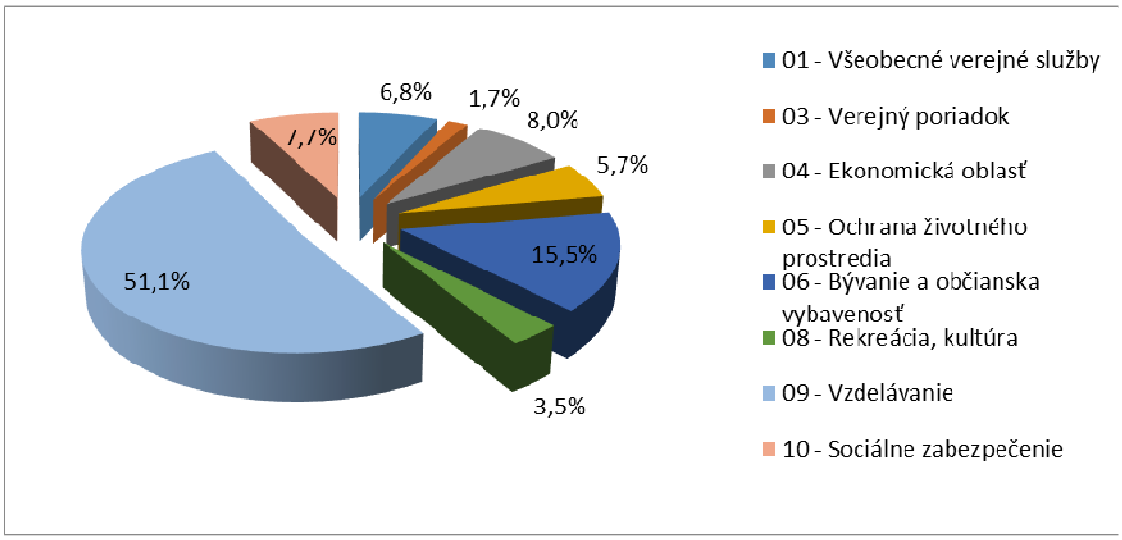

## Štruktúra výdavkov podľa programov za rok 2022

(v €)

*Tab. 18*

| | | |
|---|---|---|
| 1 - Plánovanie, manažment a kontrola | 368 282,06 | 1,1% |
| 2 - Propagácia a marketing | 79 924,87 | 0,2% |
| 3 - Interné služby | 719 075,20 | 2,2% |
| 4 - Služby občanom | 434 409,01 | 1,4% |
| 5 - Bezpečnosť | 564 978,33 | 1,8% |
| 6 - Odpadové hospodárstvo | 1 253 429,68 | 3,9% |
| 7 - Miestne komunikácie a doprava | 1 283 551,61 | 4,0% |
| 8 - Vzdelávanie | 19 297 306,00 | 60,2% |
| 9 - Šport | 752 896,94 | 2,4% |
| 10 - Kultúra | 439 268,76 | 1,4% |
| 11 - Prostredie pre život | 1 263 806,82 | 3,9% |
| 12 - Sociálne služby | 2 453 652,90 | 7,7% |
| 13 - Bývanie a rozvoj mesta | 1 148 825,78 | 3,6% |
| 14 - Spoločný obecný úrad | 123 283,94 | 0,4% |
| 15 - Administratíva | 1 854 048,06 | 5,8% |
| S p o l u : | 32 036 739,96 | 100,0% |

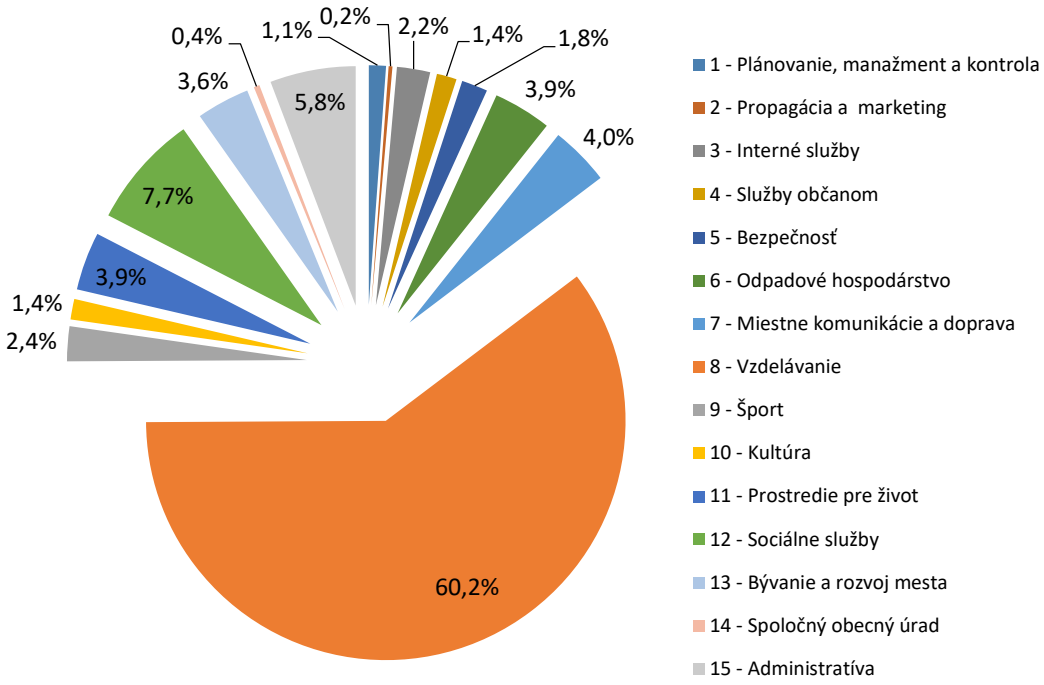

## 6. Bilancia aktív a pasív

*Tab. 19* *v €*

| A k t í v a | Stav k 31.12. 2021 | Stav k 31. 12. 2022 | Rozdiel |
|---|---|---|---|
| Dlhodobý nehmotný majetok | 15 168,06 | 12 863,66 | -2 304,40 |
| Dlhodobý hmotný majetok | 52 219 325,62 | 52 857 838,23 | 638 512,61 |
| Dlhodobý finančný majetok | 5 526 966,66 | 5 500 440,00 | -26 526,66 |
| Zásoby | 19 996,28 | 26 464,37 | 6 468,09 |
| Zúčtovanie medzi subjektami VS | 8 427 175,74 | 10 766 269,14 | 2 339 093,40 |
| Pohľadávky | 452 803,22 | 437 277,65 | -15 525,57 |
| Pokladnica a ceniny | 14 898,49 | 2 699,22 | -12 199,27 |
| Bankové účty | 2 082 904,79 | 1 429 149,07 | -653 755,72 |
| Poskytnuté NFV krátkodobé | 15 000,00 | 50 000,00 | 35 000,00 |
| Časové rozlíšenie | 15 552,12 | 11 765,17 | -3 786,95 |
| **AKTÍVA CELKOM:** | **68 789 790,98** | **71 094 766,51** | **2 304 975,53** |

*Tab. 20* *(v €)*

| P a s í v a | Stav k 31.12. 2021 | Stav k 31. 12. 2022 | Rozdiel |
|---|---|---|---|
| Vlastné imanie | 33 349 440,82 | 32 199 070,79 | -1 150 370,03 |
| Oceňovacie rozdiely | -516 160,34 | -516 160,34 | 0,00 |
| Nevysporiadaný výsledok hosp.minul.rokov | 33 812 973,91 | 33 838 615,01 | 25 641,10 |
| Výsledok hospodárenia za účtovné obdobie | 52 627,05 | -1 123 383,88 | -1 176 010,93 |
| Rezervy | 172 667,27 | 241 670,18 | 69 002,91 |
| Zúčtovanie medzi subjektami VS | 483 430,70 | 421 460,28 | -61 970,42 |
| Dlhodobé záväzky | 5 661 178,30 | 5 107 164,37 | -554 013,93 |
| Krátkodobé záväzky | 2 480 890,00 | 2 900 089,26 | 419 199,26 |
| Bankové úvery | 5 419 763,83 | 6 631 333,99 | 1 211 570,16 |
| Časové rozlíšenie | 21 222 420,06 | 23 593 977,64 | 2 371 557,58 |
| **PASÍVA CELKOM:** | **68 789 790,98** | **71 094 766,51** | **2 304 975,53** |

U dlhodobého hmotného majetku – do majetku mesta boli zaradené:

***Zakúpené nehnuteľnosti:***

- kúpa pozemkov:

k.ú. Čemerné:

pozemok 1336/4 v hodnote 1,00 €

pozemok 1336/5 v hodnote 1,00 €

pozemok 1336/6 v hodnote 1,00 €

pozemok 1336/7 v hodnote 1,00 €
pozemok 2025/2 v hodnote 69,52€
pozemok 2025/12 v hodnote 36,08 €
pozemok 2025/11 v hodnote 37,79 €
pozemok 795/14 v hodnote 3,16 €

k.ú. Vranov:

pozemok 3240/14 v hodnote 1,00 € chodník Sládkovičova
pozemok 3713 v hodnote 2 307,63 € ČOV
pozemok 3715/1 v hodnote 6 074,38 € ČOV
pozemok 3716 v hodnote 206,18 € ČOV
pozemok 3717 v hodnote 911,95 € ČOV
pozemok 3718 v hodnote 539,24 € ČOV
pozemok 3719 v hodnote 245,83 € ČOV
pozemok 3720/2 v hodnote 30 697,03 € ČOV
pozemok 3720/9 v hodnote 2 500,62 € ČOV
pozemok 3723 v hodnote 642,33 € ČOV
pozemok 3724/1 v hodnote 109 101,66 € ČOV
pozemok 1913/1 v hodnote 13 600,00 € při Bagetke oproti ARO
pozemok 1010 v hodnote 419,62 € pozemok pod bytovkou
pozemok 1926/24 v hodnote 31 500,00 € před CVČ

- Športová hala Juh v hodnote 2 439 255,08 €
- garáž s. č. 2477 na parc. č. 3718 v hodnote 1 519,06€
- dielňa s.č. 2478 na par. č. 3719 v hodnote 0,00€
- prevádzková budova s.č. 2479 na parc. 3717 v hodnote 0,00€
- budova ČOV so súp. č. 2640 v hodnote 7 213,00€

***Ďalšie zaradené investície:***

- rekonštrukcia MŠ Okulka – 2.časť v hodnote 118 207,86 €
- zvýš. Energet. Hospodárnosti MŠ Kukučínová v hodnote 503 510,40€ (Škola 167)
- optimalizácia energetickej náročnosti ZUŠ Vranov v hodnote 552 808,08€ (dané do správy)
- oprava budovy č. 1150/6A na ul. Ružová v hodnote 42 190,41€
- zníženie e. Náročnosti zdroja tepla ZŠ Bernoláková v hodnote 1 008 027,83€
- ZŠ Bernoláková – zateplenie fasády pavilónu II. V hodnote 279 332,92€
- Mestské centrum kultúry – rekonštrukcia v hodnote 161 188,03€
- prekrytie exist. Futbal. Ihriska ZŠ Lúčna v hodnote 1 629 298,18€ (dané do správy)

- dobudovanie a rekonštrukcia ul. Cintorínska v hodnote 240 527,41€
- oplotenie so vstupnými bránami na MŠ Juh v hodnote 22 990,85€
- prekládka verejného osvetlenia v hodnote 14 000,49€
- fitness ihrisko s cvičiacimi strojmi v hodnote 11 999,87€
- verejné toalety při Bazilike v hodnote 30 498,44€
- uzamykateľné stojisko na komunálny odpad v hodnote 9 826,28€
- chodník ul. Dobrianskeho v hodnote 23 830,55€
- úprava parkoviska před BD 1485 v hodnote 23 594,80€
- uzamyk. stojisko na kom. odpad ul. Dobrianska v hodnote 5 999,46€
- montážny múrik pre hrob.miesta cintorín Čemerné v hodnote 5 999€
- dlažba na cintoríne Čemerné v hodnote 7 000€
- verejné toalety pri Bazilike projekt. dokumentácia - 1 862,40€
- chodník ul. Tehelná – 234 072,64 €
- prekládka verejného osvetlenia ul. Mlynská – 5 832,17€
- odberné el. zariadenie ul. Domašská 669 – 47 881,04€
- olejový transformátor – Priemyselný park – 9 499,92
- oplotenie – betónová platňa na cintoríne Lomnica – 4 103,72€
- oplotenie cintorín Vranov Dlhá 2. etapa – 6 200,00€
- schodisko cintorín Dlhá – 4 556,66€
- IKT – ZŠ Nám. Jána Pavla II. 827 – 2 702,00€
- ZŠ Kukučínova – interier. vybavenie – knižničný fond – 27 969,90€
- ZŠ Nám. Jána Pavla II. 827 – IKT – 13 233,65 €
- ZŠ kukučínova – interier. vybavenie – nábytok – 22 758,0€
- ZŠ Sídlisko II. Interier. vybavenie – nábytok – 37 402,80€
- ZŠ Bernolaková interier. vybavenie – nábytok – 41 487,60 €
- ZŠ Nám. Jána Pavla II. 827 – interier.vybavenie – 24 967,20€
- ZŠ Juh 1054 – interier. vybavenie – nábytok – 38 953,20€
- whirlpool WSIC 3M27 C – umývačka riadu – 349,00€
- Electrolux LFP216S – vstavaný digestor – 195,00€
- whirlpool WMF 200G – vstav. mikr. rúra – 259,00€
- electrolux KNT2LF18S – vst. komb. chladnička – 529,00€
- gorenie ECT321BCSC – sklokeramicka doska – 278,00€
- electrolux ECFB03 – uhlíkový filter – 29,98€
- sprchovacia stolička CALYPSO CLASIC – 3 762,00€
- zdvihak elektr. EVA 450 EE – 3 260,94€
- kosačka Starjet UJ22 – 26 P4 – 2ks – 9 892,06€

- racková skriňa – 1 870,44€
- sieť Wifi4EU Vranov – 14 900,00€
- kopírovací stroj Konica Minolta BH C 368 – 2 002,00€
- Škoda Fabia combi – 2490,00€
- Peugeot partner 1,4 – 800,00€
- Ford Transit – 5 500,00€
- Traktor Kubota M115 GX IV – 94 800,00€
- stolička ISO – 405,00€
- kreslá Kuba – 2 280,00 €
- nábytok športová hala Juh – 11 780,00€

***Na druhej strane z majetku boli vyradené pozemky a nehnuteľnosti pri ich odpredaji:***
- dom 970 – garáž – 1 142,12 € - Višňovská
- pozemok 502/39 časť – 248,95 € - odpredaj časti Rychnavský
- Pozemok 502/53 časť – 5,43 € - odpredaj časť Fiedor
- pozemok 2027/4 – 146,55€ - zámenná zmluva Boroš
- pozemok 209/0 – 453,10€ - Buzek
- pozemok 968/2 – 423,22€ - Fišmanová
- pozemok 1647/76 časť – 1,14 € - Kopčo
- pozemok 1647/108 časť – 1,04 € - Rujáková
- pozemok 2995/4 časť – 156,60 € - Repčínová
- pozemok 3805/9 časť – 4 836,94 € - odpredaj ENAU, GAMA
- pozemok 673/1 – 30 586,54 € - Bauska
- pozemok 1465/1 časť – 2,49 € - Kuzmiak
- pozemok 670/0 – 398,33 € - Michalov
- pozemok 712/2 časť – 37,09 € - Michalov
- pozemok 1010 – 419,62 € - Lengvarský

Hodnota zásob sa zvýšila o 6,5 tis. €.

Zúčtovanie medzi subjektmi verejnej správy sa zvýšilo o 2 339,1 tis. €, to predstavuje zúčtovanie zostatkovej hodnoty majetku vo výške ročných účtovných odpisov na základe vzájomného odsúhlasenia s rozpočtovými organizáciami a príspevkovou organizáciou v zriaďovateľskej pôsobnosti mesta. Majetok mesta a majetok v správe organizácií je podrobnejšie rozvedený v záverečnej správe o výsledkoch inventarizácie majetku za rok 2022.

Hodnota pohľadávok mesta sa znížila o 15,5 tis. €.

Výška finančných prostriedkov na bankových účtoch mesta sa oproti roku 2021 znížila o sumu 653,8 tis. €.

Rezervy boli tvorené na energie, súdne spory a audit. Výška rezerv sa oproti roku 2021 zvýšila o sumu 69,0 tis. €.

Na dlhodobých a krátkodobých záväzkoch sú zúčtované zostatky úverov poskytnuté mestu zo ŠFRB na výstavbu nájomných bytov, záväzok voči Ministerstvu životného prostredia. Krátkodobé záväzky sa zvýšili oproti roku 2021 o sumu 419,2 tis. € a bankové úvery sa zvýšili o sumu 1 211,2 tis. €.

## Prehľad o stave a vývoji pohľadávok k 31.12.2022

*Tab. 21* v €

| Pohľadávka | Suma pohľadávky k 31.12.2021 (netto) | Suma pohľadávky k 31.12.2022 | Suma opravnej položky | Netto pohľadávky k 31.12.2022 | Rozdiel (2022-2021) |
|---|---|---|---|---|---|
| Sociálne výpomoci | 0 | 2 137 | 2 137 | 0 | 0 |
| MFK – návratná fin. výpomoc | 0 | 134 375 | 84 375 | 50 000 | 50 000 |
| Reštaurácie - návratná finančná výpomoc | 0 | 3 983 | 3 983 | 0 | 0 |
| NFV-OOCRHZaHS | 15 000 | 0 | 0 | 0 | -15 000 |
| **Návratné finančné výpomoci spolu** | **15 000** | **140 494** | **90 494** | **50 000** | **35 000** |
| Odberatelia SŠaŠZ | 0 | 3 311 | 3 311 | 0 | 0 |
| Odberatelia MšH | 0 | 2 561 | 282 | 2 279 | 2 279 |
| Odberatelia tepelné a bytové hospodárstvo | 0 | 17 187 | 17 187 | 0 | 0 |
| Odberatelia mesto | 88 214 | 79 849 | 24 770 | 55 079 | -33 135 |
| **Odberatelia spolu** | **88 214** | **102 908** | **45 550** | **57 358** | **-30 856** |
| Poskytnuté preddavky – dotácie na stravu | 3 449 | 0 | 0 | 0 | -3 449 |
| Poštový úver - stála záloha | 0 | 399 | 0 | 399 | 399 |
| Iné pohľadávky | 3 813 | 0 | 0 | 0 | -3 813 |
| **Stále prevádzkové preddavky spolu** | **7 262** | **399** | **0** | **399** | **-6 863** |
| Pohľadávky bývalého š. p. Topľan | 0 | 31 252 | 31 252 | 0 | 0 |
| Pohľadávky bývalého KaSS | 0 | 2 910 | 2 910 | 0 | 0 |
| Pohľadávka Sabolová | 0 | 834 | 834 | 0 | 0 |
| Príspevky obcí SOÚ | 55 269 | 68 143 | 3 512 | 64 631 | 9 362 |
| Pohľadávka MsBP | 0 | 37 692 | 37 692 | 0 | 0 |
| MsBP neodvedené nájomné | 0 | 39 820 | 39 820 | 0 | 0 |
| Pohľadávka -odpredaj majetku mesta | 6 | 6 | 0 | 6 | 0 |
| Ostatné pohľadávky | 4 996 | 29 685 | 232 | 29 452 | 24 456 |
| **Pohľadávky spolu** | **60 271** | **210 342** | **116 253** | **94 089** | **33 818** |
| Pohľadávky za nájomné byty | 36 517 | 52 478 | 9 735 | 42 743 | 6 226 |
| Nájomné byty - služby | 16 597 | 52 031 | 24 610 | 27 421 | 10 824 |
| Pohľadávky za nebytové priestory | 29 173 | 79 221 | 69 122 | 10 099 | -19 074 |
| Nebytové priestory - služby | 1 846 | 3 390 | 0 | 3 390 | 1 544 |
| odoslané faktúry byty a NP | 1 585 | 13 861 | 10 766 | 3 095 | 1 510 |
| Pohľadávky za dočasné užívanie | 10 973 | 12 015 | 10 160 | 1 855 | -9 118 |

| Pohľadávka | Suma pohľadávky k 31.12.2021 (netto) | Suma pohľadávky k 31.12.2022 | Suma opravnej položky | Netto pohľadávky k 31.12.2022 | Rozdiel (2022-2021) |
|---|---|---|---|---|---|
| pozemkov | | | | | |
| Pohľadávky - predajné automaty | 423 | 8 | 8 | 0 | -423 |
| Pohľadávky - výherné hracie automaty | 30 229 | 9 702 | 9 702 | 0 | -30 229 |
| Pohľadávky - neinv. Výdavky | 90 | 0 | 0 | 0 | -90 |
| Pohľadávky - opatrovateľská služba | 3 164 | 3 164 | 0 | 3 164 | 0 |
| Pohľadávky - priestupky | 225 | 2 799 | 2 504 | 295 | 70 |
| Pohľadávky - znečistenie ovzdušia | 156 | 228 | 198 | 30 | -126 |
| Pohľadávky za alkohol a tabakové výrobky | 7 099 | 7 099 | 7 099 | 0 | -7 099 |
| Pohľadávka – miestna daň za nevýh. hr. prístr. | 37 | 7 | 63 | -57 | -94 |
| Pohľadávka za parkovanie | 2 150 | 9 043 | 5 987 | 3 055 | 905 |
| Pohľadávka – daň za ubytovanie | 50 | 248 | 95 | 153 | 103 |
| Pohľadávka – daň za psa | 1 215 | 12 349 | 11 933 | 416 | -799 |
| Pohľadávka - užívanie verejného priestranstva | 2 163 | 3 642 | 1 512 | 2 130 | -33 |
| Pohľadávka - cintoríny | 0 | 19 045 | 30 673 | -11 628 | -11 628 |
| Daň z nehnuteľnosti | 52 025 | 679 252 | 623 563 | 55 689 | 3 664 |
| Poplatok za komunálny odpad | 106 051 | 461 222 | 346 484 | 114 737 | 8 686 |
| Stávkové kancelárie | 117 | 99 | 0 | 99 | -18 |
| Pohľadávky za ŠKD-ZŠ Lomnica | 0 | 38 | | 38 | 38 |
| Pohľadávka z predaja bytu | 120 | 120 | 0 | 120 | 0 |
| Zábezpeka mýto | 196 | 100 | 0 | 100 | -96 |
| Splátky nevyčer. úveru | 0 | 18 254 | 0 | 18 254 | 18 254 |
| Pohľadávky byty a NP (378) | 3 617 | 9 839 | 0 | 9 839 | 6 222 |
| **Daňové a iné pohľadávky spolu** | **305 817** | **1 449 253** | **1 164 216** | **285 038** | **-20 779** |
| **Transféry mimo verejnej správy** | **695** | **394** | **0** | **394** | **-301** |
| **Pohľadávky celkom** | **477 259** | **1 903 791** | **1 416 513** | **487 278** | **1 426 531** |

## *7. Prehľad o stave a vývoji dlhu mesta k 31. 12. 2022*

*Tab. 22* v €

| Záväzok | Suma záväzku k 31.12.2021 | Suma záväzku k 31.12.2022 | Rozdiel (2022-2021) |
|---|---|---|---|
| Dodávatelia TaBH | 2 116 | 2 116 | 0 |
| Dodávatelia mesto | 863 944 | 1 381 347 | 517 403 |
| Dodávatelia - byty a NP | 138 961 | 224 483 | 85 522 |
| Dodávatelia - školstvo | 453 665 | 34 033 | -419 632 |
| Dodávatelia SšaŠZ | 2 235 | 2 235 | 0 |
| Dodávatelia MŠH | 3 729 | 7 122 | 3 393 |
| Dodávatelia - hosp. činnosť | 452 | | -452 |
| **Dodávatelia spolu** | **1 465 101** | **1 651 335** | **186 234** |
| **Prijaté preddavky** | **2 673** | **0** | **-2 673** |
| **Krátkodobé rezervy** | **172 667** | **241 670** | **69 003** |

| Záväzok | Suma záväzku k 31.12.2021 | Suma záväzku k 31.12.2022 | Rozdiel (2022-2021) |
|---|---|---|---|
| Mylné platby k výdavkovému účtu | 11 944 | 12 766 | 822 |
| Viera Lačná a spol. - kúpa pozemku | 14 | 14 | 0 |
| ostatné záväzky | 14 473 | 21 229 | 6 756 |
| **Ostatné záväzky celkom** | **26 431** | **34 009** | **7 578** |
| **Nevyfakturované dodávky** | **0** | **0** | **0** |
| **Zamestnanci** | **250 062** | **279 244** | **29 182** |
| **Zdravotné, nemocenské, dôchodkové, ...** | **173 945** | **179 751** | **5 806** |
| **Ostatné dane** | **34 718** | **32 354** | **-2 364** |
| **Daň z príjmov** | **65** | **64** | **-1** |
| Poslanci - mzdy | 9 831 | 7 807 | -2 024 |
| Sporenie, pôžičky | 1 484 | 1 242 | -242 |
| BFF Central | 128 280 | 128 280 | 0 |
| Školské jedálne – ostatné záväzky | 14 619 | 19 532 | 4 914 |
| Iné záväzky | 76 726 | 133 675 | 56 949 |
| Intenzifikácia separ. Zberu | 0 | 143 099 | 143 099 |
| Iné záväzky – pozemky Štofová, Kertis | 55 000 | 55 000 | 0 |
| **Iné záväzky** | **285 940** | **488 636** | **202 696** |
| Transfér – Matrika | 393 | 0 | -393 |
| Dotácie na stravu | 220 554 | 28 456 | -192 098 |
| Opatrovateľská služba | | 59 155 | 59 155 |
| Sčítanie obyvateľov | 7 719 | 0 | -7 719 |
| Osobitný príjemca rodinné prídavky | 24 | 24 | 0 |
| Referendum | | 12 817 | 12 817 |
| Útulok – sociálne služby | | 1 356 | 1 356 |
| Efektívne VNRO | 39 146 | 43 910 | 4 764 |
| Odmeny - územná samospráva | 29 | | -29 |
| Optimalizácia ener. náročnosti ZUŠ | | 2 878 | 2 878 |
| Projekt ZŠ Kukučínova | -12 743 | 0 | 12 743 |
| ZŠ Bernolákova -Modernejšia škola | 7 164 | 0 | -7 164 |
| SJ ZS Bernolákova - Zlepšenie vybavenia | 5 000 | 0 | -5 000 |
| VSR SJ ZS Juh Zlepšenie vybavenia | 26 497 | 0 | -26 497 |
| Ostatné zúčtovanie rozpočtu - školstvo | 189 648 | 272 865 | 83 217 |
| **SPOLU – zúčtovanie rozpočtu obce a VÚC** | **483 431** | **421 460** | **-61 970** |
| **Bankové úvery** | **4 911 950** | **6 123 520** | **1 211 570** |
| **Ostatné dlhodobé záväzky – ŠFRB** | **4 548 312** | **4 305 568** | **-242 744** |
| Ostatné dlhodobé záväzky – BFF Central | 834 973 | 706 693 | -128 280 |
| Ostatné dlhodobé záväzky – Intenzifikácia separ. Zberu – korekcia | 429 298 | 286 198 | -143 099 |
| Ostatné dlhodobé záväzky – pozemky Štofová, Kertis | 55 000 | 0 | -55 000 |
| **Ostatné dlhodobé záväzky spolu** | **1 319 271** | **992 892** | **-326 379** |
| **Návratná finančná výpomoc - Covid** | **507 814** | **507 814** | **0** |
| **Sociálny fond spolu** | **35 550** | **43 401** | **7 850** |
| **Záväzky celkom** | **14 217 930** | **15 301 718** | **1 083 788** |

## Prehľad o stave a vývoji bankových úverov k 31. 12. 2022

*Tab. 23* v €

| P. č. | Banka | Účel návratných zdrojov financovania | Zostatok k 31. 12. 2021 | Zostatok k 31. 12. 2022 | Splátka istiny 2022 |
|---|---|---|---|---|---|
| 1. | Prima banka | záväzok voči SS | 22 943,85 | 12 773,25 | 10 170,60 |
| 2. | Prima banka | rozvojové programy | 21 669,11 | 12 985,59 | 8 683,52 |
| 3. | Prima banka | rozvojové programy | 1 085 522,61 | 1 012 235,01 | 73 287,60 |
| 4. | Prima banka | Priemyselný park a kúpalisko | 743 576,35 | 697 396,39 | 46 179,96 |
| 5. | Prima banka | Zimný štadión a RP | 497 936,00 | 470 264,00 | 27 672,00 |
| 6. | VÚB | Centrum mesta | 137 012,42 | 107 648,42 | 29 364,00 |
| 7. | Prima banka | rozvojové programy | 224 000,00 | 189 500,00 | 34 500,00 |
| 8. | Prima banka | mobilná ľadová plocha | 78 911,94 | 47 327,94 | 31 584,00 |
| 9. | ČSOB | Prefinancovanie DKEÚ | 860 037,73 | 797 323,91 | 62 713,82 |
| 10. | ČSOB | Prekrytie fut. Ihr. ZŠ Lúčna | | 365 190,00 | 34 657,50 |
| 11. | VÚB | 3. etapa rek. centra | 649 339,82 | 549 379,82 | 99 960,00 |
| 12. | MFSR | Kompenzácia výpadku dane | 507 814,00 | 507 814,00 | 0,00 |
| 13. | VÚB | Športová hala Juh | 591 000,00 | 529 200,00 | 61 800,00 |
| 14. | VÚB | Investičné projekty | 0,00 | 1 332 295,66 | 0,00 |
| **Bankové úvery a NFV** | | | **5 419 763,83** | **6 631 333,99** | **520 573,00** |
| 15. | BFF Central Europe s.r.o. | Rekonštrukcia komunikácií na území mesta | 963 252,93 | 834 973,17 | 128 279,76 |
| **Dodávateľské úvery celkom** | | | **963 252,93** | **834 973,17** | **128 279,76** |
| 16. | ŠFRB | 62 b. j. | 360 228,93 | 334 563,52 | 25 665,41 |
| 17. | ŠFRB | 1209/D | 8 048,45 | 0,00 | 8 048,45 |
| 18. | ŠFRB | 74 b. j. | 560 069,48 | 521 383,55 | 38 685,93 |
| 19. | ŠFRB | 18 b. j. - A6 | 156 792,52 | 146 188,39 | 10 604,13 |
| 20. | ŠFRB | 18 b. j. - A7 | 246 308,45 | 228 635,70 | 17 672,75 |
| 21. | ŠFRB | 18 b. j. - A 8 | 273 603,81 | 256 357,91 | 17 245,90 |
| 22. | ŠFRB | 18 b. j. - A 9 | 273 603,81 | 256 357,91 | 17 245,90 |
| 23. | ŠFRB | DOS 1212 | 66 801,97 | 55 262,28 | 11 539,69 |
| 24. | ŠFRB | 61 b. j. - A3 | 1 175 292,68 | 1 114 181,06 | 61 111,62 |
| 25. | ŠFRB | 22 b.j. - 2760 | 714 533,37 | 695 558,53 | 18 974,84 |
| 26. | ŠFRB | 23 b.j. - Domašská | 713 028,44 | 697 078,80 | 15 949,64 |
| 27. | ŠFRB | BD Kalinčiakova | | | 12 053,35 |
| **Podpora zo ŠFRB celkom:** | | | **4 548 311,91** | **4 305 567,65** | **254 797,61** |
| **Návratné zdoje financovania celkom** | | | **10 931 328,67** | **11 771 874,81** | **903 650,37** |

## Dodržiavanie pravidiel používania návratných zdrojov financovania:

Mesto v zmysle ustanovenia § 17 ods. 6 zákona č.583/2004 Z.z. o rozpočtových pravidlách územnej samosprávy a o zmene a doplnení niektorých zákonov v z.n.p., môže na plnenie svojich úloh prijať návratné zdroje financovania, len ak:

a) celková suma dlhu obce neprekročí **60%** skutočných bežných príjmov predchádzajúceho rozpočtového roka a
b) suma ročných splátok návratných zdrojov financovania vrátane úhrady výnosov neprekročí **25%** skutočných bežných príjmov predchádzajúceho rozpočtového roka.

Pri údaji o **celkovom dlhu obce** sa jedná o tzv. "zákonné kritérium", teda dlh podľa § 17 ods. 6) Zákona 583/2004 Z.z. (nezapočítavajú sa záväzky z úverov poskytnutých z bývalých štátnych fondov a Štátneho fondu rozvoja bývania, a tiež záväzky z návratných zdrojov financovania prijatých na zabezpečenie predfinancovania eurofondov).

**Dlhová služba obce** je počítaná ako výdavky na splácanie istiny + úrokové splátky vo vzťahu k bežným príjmom za predchádzajúci rok. Ukazovateľ informuje o tom, aké vysoké výdavky má samospráva v súvislosti s obsluhou dlhu.

**Celkový dlh a dlhová služba - stav k 31. 12. 2022**

*Tab. 24* v €

| | |
|---|---|
| **Skutočné bežné príjmy za rok 2021 vykázané vo výkaze FIN 1-12** | 25 342 610,27 |
| **z toho 60 %** | 15 205 566,16 |
| **z toho 25 %** | 6 335 652,57 |
| **Celková suma dlhu mesta k 31.12.2022:** | |
| zostatok istiny bankových úverov | 6 631 333,99 |
| zostatok istiny dodávateľských úverov | 834 973,17 |
| zostatok istiny z úverov zo ŠFRB | 4 305 567,65 |
| **SPOLU celková suma dlhu mesta** | 11 771 874,81 |
| **Do celkovej sumy sa nezapočítavajú záväzky** | |
| z úverov zo ŠFRB | 4 305 567,65 |
| **Spolu celková suma dlhu mesta upravená o úver zo ŠFRB** | **7 466 307,16** |

| **Zostatok istiny k 31.12.2022** | **Skutočné bežné príjmy k 31.12.2021** | **§ 17 ods.6 písm. a)** |
|---|---|---|
| 7 466 307,16 | 25 342 610,27 | 29,46% |
| **Suma ročných splátok vrátane úhrady výnosov za rok 2022** | **Skutočné bežné príjmy k 31.12.2021 znížené o prostriedky podľa § 17 ods.6 písm. b)** | **§ 17 ods.6 písm. b)** |
| 1 031 500,41 | 14 409 352,15 | 7,16% |

Zákonná podmienka podľa § 17 ods.6 písm. a) a b) zákona č.583/2004 Z.z. bola splnená.

## Vývoj zadlženosti mesta Vranov nad Topľou za roky 2015 - 2022

v tis. €

| Rok | 2015 | 2016 | 2017 | 2018 | 2019 | 2020 | 2021 | 2022 |
|---|---|---|---|---|---|---|---|---|
| Zadlženosť bez ŠFRB (v tis. €) | 5 595 | 5 281 | 4 957 | 5 560 | 6 384 | 6 342 | 6 383 | 7 466 |
| Počet občanov mesta | 22 574 | 22 466 | 22 354 | 22 176 | 21 915 | 21 728 | 21 366 | 20 882 |
| Dlh/občan (€) | 248 | 235 | 222 | 251 | 291 | 292 | 299 | 358 |
| Celkový dlh/Bežný príjem (r-1) | 34,03% | 29,69% | 26,24% | 28,90% | 30,31% | 27,86% | 27,14% | 29,46% |

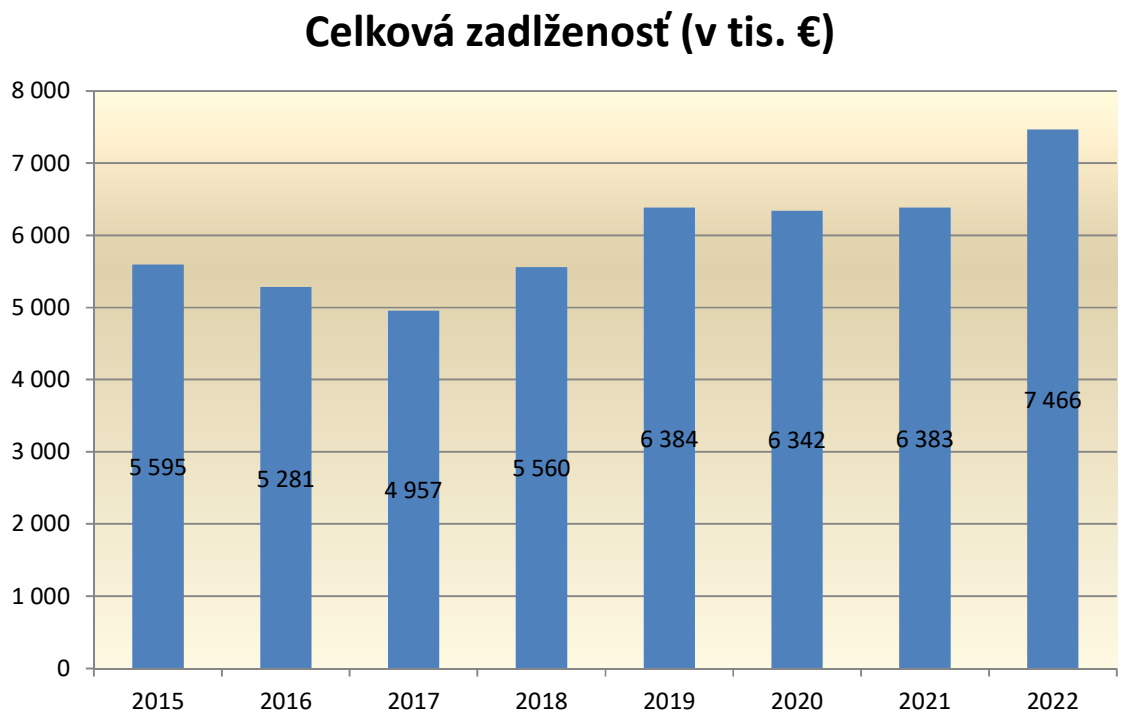


Celkový dlh predstavuje 7 466,0 tis. €. Oproti roku 2021 ide o nárast o 1 083,0 tis. €

## *8. Údaje o hospodárení príspevkových organizácií*

### Mestský dom kultúry, príspevková organizácia, Vranov nad Topľou

Rozbor hospodárenia tejto príspevkovej organizácie tvorí osobitný materiál v prílohe záverečného účtu.

## 9. Prehľad o poskytnutých dotáciách právnickým osobám a fyzickým osobám - podnikateľom podľa § 7 ods. 4 zákona č.583/2004 Z.z.

*Tab. 25* v €

| Príjemca dotácie | Suma | Účel dotácie | Poskytnutá dňa |
|---|---|---|---|
| Mestský športový klub Vranov nad Topľou | 90 000,00 | činnosť športových klubov | priebežne |
| HOKEJBAL MÔŽE HRAŤ KAŽDÝ | 28 850,00 | dotácia na činnosť hokejbalového klubu | 18.8.2022 |
| HC BULLS | 25 000,00 | dotácia na spolufinancovanie prevádzkových nákladov | 29.12.2022 |
| Vranovský stolnotenisový klub | 20 000,00 | dotácia na činnosť klubu | 21.3.2022 |
| OZ Spoločne za krajšiu Lomnicu | 3 000,00 | dotácia na opravu Rímsko - katolíckeho kostola | 21.6.2022 |
| OZ LORD - Lomnický rodičia deťom | 500,00 | dotácia - deň detí | 8.6.2022 |
| PRIMA SEVERIAN HUSKY CLUB | 300,00 | dotácia - Domašská 10/5 | 30.6.2022 |
| CFT Academy Slovakia | 300,00 | dotácia - futbalový turnaj pre deti | 14.6.2022 |
| Záujmové združenie speváckych zborov OZVENA | 1 500,00 | dotácia - Ozvena - Srbsko | 7.4.2022 |
| Občianske združenie Rovina | 1 050,00 | dotácia - reprezentácia v Rumunsku | 22.9.2022 |
| Gréckokatolícky chrámový zbor bl. P. P. Gojdiča | 1 650,00 | dotácia – reprezentácia v Taliansku | 22.9.2022 |
| Folklórny súbor VRANOVČAN | 2 150,00 | dotácia – reprezentácia v Taliansku | 22.9.2022 |
| Tanečný klub DYNO Vranov n. T. | 900,00 | dotácia – reprezentácia v zahraničí a na Slovensku | 22.9.2022 |
| Miešaný SZ Chryzostomos | 650,00 | dotácia – reprezentácia v ČR , Brno | 22.9.2022 |
| Folklórny súbor ORGONINA z Vranova nad Topľou | 1 650,00 | dotácia – reprezentácia v Turecku | 22.9.2022 |
| OZ Mažoretky VARANOVIA | 900,00 | dotácia - reprezentácia na ME v Zadare | 22.9.2022 |
| GERION Senior centrum, n. o. | 4 800,00 | fin. príspevok na prevádzku pre neverejných poskytovateľov sociálnych služieb | 24.5.2022 |
| GERIA, n. o. - zariadenie pre seniorov | 1 200,00 | fin. príspevok na prevádzku pre neverejných poskytovateľov sociálnych služieb | 24.5.2022 |
| MIMA, n. o. | 6 000,00 | fin. príspevok na prevádzku pre neverejných poskytovateľov sociálnych služieb | 24.5.2022 |
| Nový domov Vranov nad Topľou - Lomnica, n. o. | 2 400,00 | fin. príspevok na prevádzku pre neverejných poskytovateľov sociálnych služieb | 24.5.2022 |

| Príjemca dotácie | Suma | Účel dotácie | Poskytnutá dňa |
|---|---|---|---|
| Stredisko Evanjelickej Diakonie Vranov nad Topľou | 5 000,00 | fin. príspevok na prevádzku pre neverejných poskytovateľov sociálnych služieb | 24.5.2022 |
| Cirkevný zbor Evanjelickej cirkvi a. v. | 500,00 | dotácia | 30.6.2022 |
| BOX CLUB GLOBAL VÝCHOD | 300,00 | dotácia - hokejový turnaj PRIMÁTOR CUP | 23.5.2022 |
| Vnouček Maroš | 500,00 | dotácia - memoriál Jara Vnoučeka | 30.6.2022 |
| FeMiSo, s. r. o. | 500,00 | 9. ročník KidRace Domaša | 30.6.2022 |
| OZ Vranovčania pre šport a kultúru | 500,00 | športový deň pre rodiny s deťmi | 30.6.2022 |
| **SPOLU:** | **200 100,00** | | |

## *10. Údaje o nákladoch a výnosoch podnikateľskej činnosti*

Po prechode školských jedální pri základných školách na právnu subjektivitu, požiadali tieto Živnostenský odbor OÚ o vydanie živnostenského listu. Na základe tohto štyri školské jedálne, a to ŠJ pri ZŠ Lúčna, Bernolákova, Sídlisko II. a Sídlisko Juh vykonávajú podnikateľskú činnosť usporadúvaním spoločenských akcií.

Za rok 2022 náklady a výnosy z tejto podnikateľskej činnosti boli nasledovné (v €):

*Tab. 26* v €

| Organizácia | Náklady | Výnosy | Výsledok hospodárenia |
|---|---|---|---|
| ŠJ Lúčna | 7 386,25 | 7 411,15 | 24,90 |
| ŠJ Bernolákova | 5 202,12 | 5 220,60 | 18,48 |
| ŠJ Sídlisko II. | 1 989,95 | 2 010,34 | 20,39 |
| ŠJ Juh | 2 533,15 | 2 567,10 | 33,95 |
| ZŠ Juh | 4 257,10 | 4 325,50 | 68,40 |
| **Celkom:** | **21 368,57** | **21 534,69** | **166,12** |

Vo všetkých školských jedálňach bol v roku 2022 z podnikateľskej činnosti dosiahnutý zisk. Tento je na základe § 28 ods. 1 zákona 523/2004 Z. z. o rozpočtových pravidlách verejnej správy a o zmene a doplnení niektorých zákonov zostáva v plnom rozsahu ako doplnkový zdroj ďalšieho rozvoja a skvalitňovania činnosti rozpočtovej organizácie.

Mesto Vranov nad Topľou na základe živnostenských listov od 1. 5. 2008 má oprávnenie na vykonávanie týchto živností: reklamné a propagačné služby, poskytovanie ubytovacích služieb, organizovanie spoločenských, športových a kultúrnych podujatí, prevádzkovanie zariadení slúžiacich

na regeneráciu a rekondíciu. Z podnikateľskej činnosti mesto za rok 2022 dosiahlo stratu v sume 429,82 €.

## 11. Výsledok hospodárenia

Od roku 2008 mestá a obce účtujú na akruálnom princípe. Mesto Vranov nad Topľou za rok 2022 dosiahlo tieto náklady a výnosy:

**Výnosy (v eurách)**
*Tab. 27*

| Druh výnosov | Popis /číslo účtu a názov | Hlavná činnosť | Podnikateľská činnosť | Účtovné obdobie spolu | Bezprostredne predchádzajúce účt. obd. |
|---|---|---|---|---|---|
| Tržby za vlastné výkony a tovar | 602 – Tržby z predaja služieb | 301 007,15 | 34 703,50 | 335 710,65 | 285 858,72 |
| | 604 – Tržby z predaja tovarov | 373,26 | 0,00 | 373,26 | 412,48 |
| Aktivácia | 624 – Aktivácia DHM | 0,00 | 0,00 | 0,00 | 0,00 |
| Daňové výnosy a výnosy z poplatkov | 632 – Daňové výnosy samosprávy | 11 596 501,21 | 0,00 | 11 596 501,21 | 10 608 962,52 |
| | 633 – Výnosy z poplatkov | 1 294 789,48 | 0,00 | 1 294 789,48 | 1 275 663,65 |
| Ostatné výnosy z prev. činnosti | 641 – Tržby z predaja DN a DHM | 81 159,85 | 0,00 | 81 159,85 | 80 691,45 |
| | 642 – Tržby z predaja materiálu | 0,00 | 0,00 | 0,00 | 0,00 |
| | 645 – Ostatné pokuty, penále a úroky | 39 661,17 | 0,00 | 39 661,17 | 14 778,53 |
| | 648 – Ostatné výnosy | 1 112 456,13 | 0,00 | 1 112 456,13 | 1 063 116,71 |
| Zúčtovanie rezerv a opr. položiek z prevádzkovej a finančnej činnosti | 652 – Zúčtovanie zákonných rezerv | 0,00 | 0,00 | 0,00 | 0,00 |
| | 653 – Zúčtovanie ostatných rezerv | 150 967,27 | 0,00 | 150 967,27 | 92 640,04 |
| | 658 – Zúčtovanie opravných položiek | 3 542,57 | 0,00 | 3 542,57 | 91 018,16 |
| | 659 - Zúčtovanie opravných položiek z finančnej oblasti | 0,00 | 0,00 | 0,00 | 10 000,00 |
| Finančné výnosy | 661 - Tržby z predaja cenných papierov | 0,00 | 0,00 | 0,00 | 0,00 |
| | 662 – Úroky | 0,00 | 0,00 | 0,00 | 546,41 |
| | 663 – Kurzové zisky | 0,00 | 0,00 | 0,00 | 0,00 |
| | 665 – Výnosy z dlhodobého finančného majetku | 27 532,36 | 0,00 | 27 532,36 | 0,00 |
| Mimoriadne výnosy | 668 – Ostatné finančné výnosy | 0,50 | 0,00 | 0,50 | 0,00 |
| | 672 - Náhrady škôd | 2 017,40 | 0,00 | 2 017,40 | 1 022,57 |
| Výnosy z transferov a rozp. príjmov v obciach, VÚC a v RO a PO zriadených obcou, alebo VÚC | 678 - Ostatné mimoriadne výnosy | 0,00 | 0,00 | 0,00 | 0,00 |
| | 684 - Výnosy z kap. transférov od ost. Subjektov VS | 0,00 | 0,00 | 0,00 | 0,00 |

| Druh výnosov | Popis /číslo účtu a názov | Hlavná činnosť | Podnikateľská činnosť | Účtovné obdobie spolu | Bezprostredne predchádzajúce účt. obd. |
|---|---|---|---|---|---|
| | 691 - Výnosy z bežných transférov z rozp.obce | 0,00 | 0,00 | 0,00 | 0,00 |
| | 692 - Výnosy z kapitál. transférov z rozp.obce | 0,00 | 0,00 | 0,00 | 0,00 |
| | 693 – Výnosy z bežných transferov zo ŠR | 996 376,83 | 0,00 | 996 376,83 | 773 792,78 |
| | 694 – Výnosy z kapitálových transferov zo ŠR | 315 891,76 | 0,00 | 315 891,76 | 233 469,52 |
| | 695 - Výnosz samosprávy y BT od ES | 271 407,06 | 0,00 | 271 407,06 | 109 567,37 |
| | 696 – Výnosy samosprávy z BT od ES | 262 244,58 | 0,00 | 262 244,58 | 250 499,20 |
| | 697 – Výnosy z BT od ost.subjektov mimo VS | 121,60 | 0,00 | 121,60 | 121,60 |
| | 698 – Výnosy z KT mimo VS | 34 183,67 | 0,00 | 34 183,67 | 35 327,87 |
| | 699 – Výnosy samosprávy z odvodu RP | 932 629,86 | 0,00 | 932 629,86 | 761 218,19 |
| **Výnosy celkom** | | **17 422 863,71** | **34 703,50** | **17 457 567,21** | **15 688 707,77** |

## Náklady (v eurách)

*Tab. 28*

| Druh nákladov | Popis /číslo účtu a názov | Hlavná činnosť | Podnikateľská činnosť | Účtovné obdobie spolu | Bezprostredne predchádzajúce účt. obd. |
|---|---|---|---|---|---|
| Služby | 501 – Spotreba materiálu | 800 606,52 | 8 654,50 | 809 261,02 | 475 247,43 |
| | 502 – Spotreba energie | 767 998,70 | 14 252,09 | 782 250,79 | 405 505,91 |
| | 504 – Predaný tovar | 257,03 | 0,00 | 257,03 | 5 737,82 |
| | 511 – Opravy a udržiavanie | 816 780,14 | 10 269,50 | 827 049,64 | 910 478,83 |
| | 512 – Cestovné | 1 789,23 | 0,00 | 1 789,23 | 588,75 |
| | 513 – Náklady na reprezentáciu | 6 984,51 | 0,00 | 6 984,51 | 3 538,66 |
| | 518 – Ostatné služby | 2 000 155,20 | 1 863,48 | 2 002 018,68 | 1 549 796,87 |
| Osobné náklady | 521 – Mzdové náklady | 4 462 862,30 | 0,00 | 4 462 862,30 | 3 969 159,13 |
| | 524 – Zákonné sociálne náklady | 1 577 119,96 | 0,00 | 1 577 119,96 | 1 395 850,86 |
| | 525 - Ostatné sociálne poistenie | 87 556,32 | 0,00 | 87 556,32 | 75 860,55 |
| | 527 – Ostatné sociálne náklady | 295 429,32 | 0,00 | 295 429,32 | 231 198,18 |
| | 528 – Ostatné sociálne náklady | 0,00 | 0,00 | 0,00 | 0,00 |
| Ostatné náklady na prevádzkovú činnosť | 538 – Ostatné dane a poplatky | 152 144,17 | 0,00 | 152 144,17 | 156 719,06 |
| | 541 – ZC predaného DNM a DHM | 38 859,16 | 0,00 | 38 859,16 | 26 313,20 |
| | 542 – Predaný materiál | 0,00 | 0,00 | 0,00 | 0,00 |
| | 544 - Zmluvné pokuty, penále a úroky z omeškania | 30,00 | 0,00 | 30,00 | 23,05 |

| Druh nákladov | Popis /číslo účtu a názov | Hlavná činnosť | Podnikateľská činnosť | Účtovné obdobie spolu | Bezprostredne predchádzajúce účt. obd. |
|---|---|---|---|---|---|
| | 545 - Ostatné pokuty, penále a úroky z omeškania | 49,30 | 0,00 | 49,30 | 40,07 |
| Odpisy, rezervy a opravné položky z prevádzkovej a finančnej činnosti a zúčtovanie časového rozlíšenia | 546 – Odpis pohľadávky | 2 102,99 | 0,00 | 2 102,99 | 11,75 |
| | 548 – Ostatné náklady na prevádzkovú činnosť | 234 353,90 | 0,00 | 234 353,90 | 312 425,61 |
| | 549 – Manká a škody | 0,00 | 0,00 | 0,00 | 0,00 |
| | 551 – Odpisy | 1 494 730,51 | 0,00 | 1 494 730,51 | 1 253 628,12 |
| Finančné náklady | 553 – Tvorba ostatných rezerv | 219 970,18 | 0,00 | 219 970,18 | 172 667,27 |
| | 557 - Tvorba zák. opravných položiek z prevádzkovej činnosti | 0,00 | 0,00 | 0,00 | 0,00 |
| | 558 - Tvorba ostatných opravných položiek z prev.čin. | 166 275,99 | 0,00 | 166 275,99 | 111 092,89 |
| | 559 – Tvorba opravných položiek z fin. činnosti | 0,00 | 0,00 | 0,00 | 231,47 |
| | 561 - Predané cenné papiere a podiely | 0,00 | 0,00 | 0,00 | 0,00 |
| Ostatné mimoriadne náklady | 562 – Úroky z úveru | 135 004,56 | 0,00 | 135 004,56 | 130 530,82 |
| | 563 – Kurzové straty | 0,00 | 0,00 | 0,00 | 0,00 |
| | 564 – Nákl. na precenenie cen. Pap. | 0,00 | 0,00 | 0,00 | 1 041,76 |
| | 568 – Ostatné finančné náklady | 94 129,36 | 93,75 | 94 223,11 | 56 357,65 |
| | 569 - Manká a škody na finančnom majetku | 0,00 | 0,00 | 0,00 | 0,00 |
| | 578 - Ostatné mimoriadne náklady | 0,00 | 0,00 | 0,00 | 0,00 |
| Náklady na transfery a náklady z odvodu príjmov | 584 - Náklady na transfery z rozp. obce do RO a PO obce | 4 034 113,79 | 0,00 | 4 034 113,79 | 3 577 752,71 |
| | 585 - Náklady na transfér ostatným subjektom VS | 0,00 | 0,00 | 0,00 | 0,00 |
| | 586 - Náklady na transfery subjektom mimo VS | 1 156 450,16 | 0,00 | 1 156 450,16 | 814 216,82 |
| | 588 - Náklady z odvodu príjmov | 0,00 | 0,00 | 0,00 | 0,00 |
| Dane z príjmov | 589 – Náklady z budúceho odvodu príjmov | 0,00 | 0,00 | 0,00 | 0,00 |
| | 591 – Splatná daň z príjmov – zrážková daň | 64,47 | 0,00 | 64,47 | 65,28 |
| **Náklady celkom** | | **18 545 753,30** | **35 133,32** | **18 580 886,62** | **15 636 015,24** |
| **Výsledok hospodárenia** | | **-1 122 954,06** | **-429,82** | **-1 123 383,88** | **52 627,25** |

Záporný výsledok hospodárenia vo výške 1 123 383,88 € bude preúčtovaný na účet 428 - Nevysporiadaný výsledok hospodárenia minulých rokov.

# Z á v e r

Mesto Vranov nad Topľou v roku 2022 zabezpečovalo zákonom stanovený výkon samosprávnych funkcií, plnilo základné povinnosti spojené so samostatným hospodárením a nakladaním s majetkom mesta, príjmami mesta, dotáciami zo štátneho rozpočtu a fondov EÚ, zabezpečovalo výkon a financovanie originálnych a prenesených kompetencií v zmysle platnej legislatívy.

Účtovná závierka mesta za rok 2022 bola v súlade s ustanovením § 9 ods. 5 zákona číslo 369/1990 Zb. o obecnom zriadení v platnom znení a ustanovením § 16 ods. 3 zákona NR SR č. 583/2004 Z. z. o rozpočtových pravidlách územnej samosprávy a o zmene a doplnení niektorých zákonov v znení neskorších predpisov predložená na overenie audítorovi. Audit bol vykonaný v súlade s Medzinárodnými audítorskými štandardmi so zameraním na získanie primeraného uistenia, že finančné výkazy neobsahujú významné nesprávnosti a že účtovná závierka poskytuje pravdivý a objektívny pohľad na finančnú situáciu Mesta Vranov nad Topľou.

Záverečný účet Mesta Vranov nad Topľou za rok 2022 bol v súlade s ustanovením § 18f ods. 1 písm. c) zákona o obecnom zriadení postúpený hlavnej kontrolórke mesta za účelom spracovania odborného stanoviska k záverečnému účtu mesta pred jeho schválením a bol predložený na verejnú diskusiu v zmysle ustanovenia § 16 ods. 7 zákona NR SR číslo 583/2004 Z. z. o rozpočtových pravidlách územnej samosprávy v platnom znení v nadväznosti na ustanovenia § 9 ods. 2 zákona číslo 369/1990 Zb. o obecnom zriadení v znení neskorších predpisov.

| | |
|---|---|
| PhDr. Milan Malý<br>vedúci ekon. oddelenia | Ing. Ján Ragan<br>primátor mesta |
| zodpovedný za vypracovanie | štatutár |

**Príloha č. 1**

# Mesto Vranov nad Topľou

## Hodnotiaca správa plnenia programového rozpočtu mesta Vranov nad Topľou za rok 2022

Spracoval:

PhDr. Jana Kozlovská
Ing. Gabriela Valčová
PhDr. Milan Malý
Branislav Bendas

Jún 2023

# Programová štruktúra výdavkov rozpočtu mesta Vranov nad Topľou

## Program 1 Plánovanie, manažment a kontrola

**1.1 Riadenie mesta**

1.1.1 Výkon funkcie primátora

1.1.2 Výkon funkcie prednostu

1.1.3 Činnosť samosprávnych orgánov

**1.2 Členstvo v samosprávnych organizáciách a združeniach**

**1.3 Plánovanie**

1.3.1 Strategické plánovanie

1.3.2 Územné plánovanie

1.3.3 Príprava a implementácia rozvojových projektov

**1.4 Finančný manažment mesta**

1.4.1 Agenda daní a poplatkov

1.4.2 Rozpočtová politika mesta

1.4.3 Účtovníctvo a výkazníctvo

**1.5 Kontrolná činnosť**

1.5.1 Vnútorná kontrola

1.5.2 Audit a rating

1.5.3 Petície, sťažnosti a podania

## Program 2 Propagácia a marketing

**2.1 Propagácia a prezentácia mesta**

**2.2 Kronika mesta**

**2.3 Médiá**

2.3.1 Regionálna televízia

2.3.2 Vranovský hlásnik

**2.4 Príležitostné trhy a jarmoky**

## Program 3 Interné služby

**3.1. Právne služby pre mesto**

**3.2 Správa a evidencia majetku mesta**

3.2.1 Hnuteľný majetok

3.2.2 Nehnuteľný majetok a nebytové priestory

3.2.3 Pozemky

**3.3 Vzdelávanie zamestnancov mesta**

**3.4 Archív a registratúra**

**3.5 Mestský informačný systém**

**3.6 Autodoprava**

## Program 4 Služby občanom

**4.1 Činnosť matriky**

**4.2 Osvedčovanie listín a popisov**

**4.3 Evidencia obyvateľstva**

**4.4 Služby podnikateľom**

**4.5 Činnosť ZPOZ**

**4.6 Terénna sociálna práca**

**4.7 Cintorínske a pohrebné služby**
**4.8 Trhovisko**
**4.9 Komunitné centrá**

**Program 5 Bezpečnosť**
**5.1 Verejný poriadok a bezpečnosť**
**5.2 Monitorovací kamerový systém a chránené pracovisko mestskej polície**
**5.3 Preventívno - výchovná činnosť**
**5.4 Ochrana pred požiarmi**
**5.5 Civilná ochrana**

**Program 6 Odpadové hospodárstvo**
**6.1 Zvoz, odvoz a zneškodňovanie odpadu**
**6.2 Nakladanie s odpadovými vodami**

**Program 7 Miestne komunikácie a doprava**
**7.1 Miestne komunikácie**
7.1.1 Správa a údržba miestnych komunikácií
7.1.2 Výstavba miestnych komunikácií
**7.2 Mestská verejná doprava**

**Program 8 Vzdelávanie**
**8.1 Materské školy**
**8.2 Základné školy**
8.2.1 ZŠ Bernolákova
8.2.2 ZŠ Sídlisko Juh
8.2.3 ZŠ Lúčna
8.2.4 ZŠ Sídlisko II.
8.2.5 ZŠ Kukučínova
8.2.6 ZŠ Lomnica
8.2.7 Plavecká učebňa pri ZŠ Bernolákova
**8.3 Zariadenia pre záujmové vzdelávanie**
8.3.1 Základná umelecká škola
8.3.2 Centrum voľného času
8.3.3 Školské kluby pri ZŠ
8.3.4 Centrá voľného času pri ZŠ
**8.4 Školské stravovanie**
**8.5 Súkromné (neštátne) školy a školské zariadenia**
**8.6 Školský úrad**

**Program 9 Šport**
**9.1 Podpora prioritných športov**
**9.2. Podpora ďalších športových klubov**
**9.3 Podpora predškolskej, školskej, stredoškolskej a záujmovej športovej činnosti**
**9.4 Podpora významných mestských športových súťaží a turnajov**
**9.5 Podpora RTVŠ a ŠVP**
**9.6 Ocenenie najúspešnejších športovcov a kolektívov**

**9.7 Športové areály**
9.7.1 Futbalové štadióny
9.7.2 Pretlaková športová hala
9.7.3 Zimný štadión
9.7.4 Mestská športová hala

**Program 10 Kultúra**
**10.1 Podpora kultúrnych aktivít a podujatí**
**10.2 Mestský dom kultúry**
**10.3 Partnerské mestá**

**Program 11 Prostredie pre život**
**11.1 Malé obecné služby**
**11.2 Verejné osvetlenie**
11.2.1 Prevádzka a údržba verejného osvetlenia
11.2.2 Výstavba verejného osvetlenia
**11.3 Správa a údržba verejnej zelene, MK a verejných priestranstiev**
**11.4 Detské ihriská**
11.4.1 Údržba detských ihrísk
11.4.2 Výstavba detských ihrísk
**11.5 Oddychové zóny**
**11.6 Karanténna stanica**

**Program 12 Sociálne služby**
**12.1 Dávky v hmotnej núdzi**
**12.2 Príspevky štátnym a neštátnym subjektom**
**12.3 Opatrovateľská služba v domácnosti občana**
**12.4 Organizovanie spoločného stravovania**
**12.5 Denné centrá**
**12.6 Ubytovanie pre občanov v hmotnej s sociálnej núdzi**
**12.7 Osobitný príjemca**
**12.8 Dotácie na stravu, motivačný príspevok, školské potreby**
**12.9 Sociálna právna ochrana**
**12.10 Zariadenia sociálnych služieb - sociálna starostlivosť v ZpS**
**12.11 Mimoriadny návratný finančný príspevok**
**12.12 Pochovanie občana**

**Program 13 Bývanie a rozvoj mesta**
**13.1. Správa bytového fondu mesta a nebytových priestorov**
**13.2 Obstaranie nových bytov**
**13.3 Agenda ŠFRB**
**13.4 Priemyselný park**

**Program 14 Spoločný obecný úrad**
**14.1 Stavebný úrad**

**Program 15 Administratíva**

# PROGRAM 1:
# PLÁNOVANIE, MANAŽMENT A KONTROLA

**Zámer programu:**

**Transparentná a efektívna samospráva, poskytujúca príležitosti pre vyvážený ekonomický rozvoj v súlade so zvyšovaním kvality života, vzdelávania a bezpečnosti v meste Vranov nad Topľou**

| rok | 2019 | 2020 | 2021 | 2022 | 2023 | 2024 | 2025 |
|---|---|---|---|---|---|---|---|
| **Rozpočet programu** (v tis. €) | 444,8 | 356,0 | 377,2 | 380,8 | 327,3 | 563,2 | 698,0 |
| **Skutočnosť programu** (v tis. €) | 244,9 | 324,8 | 327,3 | **368,2** | | | |

**Komentár k programu:**

Program je zameraný na plánovanie a riadenie činností a úloh mesta, s dôrazom na efektívnosť a transparentnosť pri vynakladaní verejných zdrojov mesta a zároveň na prezentovanie zámerov samosprávy mesta. Program je zameraný najmä na financovanie tých aktivít, ktoré súvisia s činnosťou manažmentu mesta, poslancov mestského zastupiteľstva, účasti mesta v regionálnych a celoštátnych organizáciách, s manažmentom investícií, s územným plánovaním, daňovou a rozpočtovou politikou, s výkonom kontroly činnosti samosprávy. Dôležitou súčasťou programu je realizácia aktivít manažmentu verejných zdrojov, strategického plánovania a získavania finančných zdrojov z EU.

| **Podprogram 1.1:** | **Riadenie mesta** |
|---|---|
| **Zámer podprogramu:** | **Moderné a efektívne riadenie a reprezentácia mesta** |
| **Skutočnosť podprogramu** | **148,6 tis. EUR** |

## Prvok 1.1.1: Výkon funkcie primátora

| | |
|---|---|
| **Zodpovednosť** | **Kancelária primátora** |
| **Skutočnosť prvku** | **5,2 tis. EUR** |

| **Cieľ** | **Dosiahnuť vysoký stupeň otvorenosti informovania občanov mesta** | | | | | | |
|---|---|---|---|---|---|---|---|
| **Merateľný ukazovateľ** | **počet prijatých občanov v rámci stránkového dňa primátora za rok** | | | | | | |
| **Rok** | **2019** | **2020** | **2021** | **2022** | **2023** | **2024** | **2025** |
| **Plánovaná hodnota** | 680 | 680 | 700 | 720 | 730 | 730 | 730 |
| **Skutočná hodnota** | 653 | 650 | 500 | **630** | | | |





| **Merateľný ukazovateľ** | **% zodpovedaných podnetov zo všetkých uplatnených podnetov** | | | | | | |
|---|---|---|---|---|---|---|---|
| **Rok** | **2019** | **2020** | **2021** | **2022** | **2023** | **2024** | **2025** |
| **Plánovaná hodnota** | 100 | 100 | 100 | 100 | 100 | 100 | 100 |
| **Skutočná hodnota** | 95 | 95 | 100 | **100** | | | |
| **Merateľný ukazovateľ** | **počet zorganizovaných tlačových konferencií za rok** | | | | | | |
| **Rok** | **2019** | **2020** | **2021** | **2022** | **2023** | **2024** | **2025** |
| **Plánovaná hodnota** | 30 | 30 | 35 | 35 | 35 | 35 | 35 |
| **Skutočná hodnota** | 25 | 15 | 17 | **19** | | | |
| **Merateľný ukazovateľ** | **počet vydaných mediálnych informácií za rok** | | | | | | |
| **Rok** | **2019** | **2020** | **2021** | **2022** | **2023** | **2024** | **2025** |
| **Plánovaná hodnota** | 400 | 400 | 400 | 400 | 400 | 400 | 400 |
| **Skutočná hodnota** | 422 | 430 | 425 | **380** | | | |
| **Cieľ** | **Zabezpečiť účinnú externú komunikáciu vedenia mesta** | | | | | | |
| **Merateľný ukazovateľ** | **počet mediálnych vystúpení primátora v spolupráci s regionálnou televíziou za rok** | | | | | | |
| **Rok** | **2019** | **2020** | **2021** | **2022** | **2023** | **2024** | **2025** |
| **Plánovaná hodnota** | 70 | 70 | 70 | 70 | 70 | 70 | 70 |
| **Skutočná hodnota** | 68 | 65 | 67 | **65** | | | |
| **Merateľný ukazovateľ** | **počet vystúpení primátora mesta v iných médiách (printových, elektronických) za rok** | | | | | | |
| **Rok** | **2019** | **2020** | **2021** | **2022** | **2023** | **2024** | **2025** |
| **Plánovaná hodnota** | 100 | 100 | 100 | 100 | 100 | 100 | 100 |
| **Skutočná hodnota** | 65 | 70 | 60 | **65** | | | |
| **Cieľ** | **Zabezpečiť aktívnu reprezentáciu mesta Vranov nad Topľou doma a v zahraničí** | | | | | | |
| **Merateľný ukazovateľ** | **počet návštev v partnerských mestách za rok** | | | | | | |
| **Rok** | **2019** | **2020** | **2021** | **2022** | **2023** | **2024** | **2025** |
| **Plánovaná hodnota** | 7 | 7 | 7 | 7 | 7 | 7 | 7 |
| **Skutočná hodnota** | 7 | 0 | 0 | **0** | | | |
| **Merateľný ukazovateľ** | **počet prijatí delegácií z partnerských miest za rok** | | | | | | |
| **Rok** | **2019** | **2020** | **2021** | **2022** | **2023** | **2024** | **2025** |
| **Plánovaná hodnota** | 10 | 10 | 10 | 10 | 10 | 10 | 10 |
| **Skutočná hodnota** | 10 | 0 | 0 | 0 | | | |
| **Merateľný ukazovateľ** | **počet oficiálnych návštev a prijatí v obradnej sieni mesta za rok** | | | | | | |
| **Rok** | **2019** | **2020** | **2021** | **2022** | **2023** | **2024** | **2025** |
| **Plánovaná hodnota** | 20 | 20 | 20 | 20 | 20 | 20 | 20 |
| **Skutočná hodnota** | 0 | 0 | 0 | **0** | | | |

| Cieľ | Zabezpečiť transparentné riadenie mesta | | | | | | |
|---|---|---|---|---|---|---|---|
| Merateľný ukazovateľ | počet porád primátora mesta s vedúcimi oddelení a riaditeľmi organizácií za rok | | | | | | |
| Rok | 2019 | 2020 | 2021 | 2022 | 2023 | 2024 | 2025 |
| Plánovaná hodnota | 30 | 30 | 30 | 30 | 30 | 30 | 30 |
| Skutočná hodnota | 35 | 50 | 35 | **37** | | | |
| Merateľný ukazovateľ | počet operatívnych stretnutí s prednostom MsÚ za rok | | | | | | |
| Rok | 2019 | 2020 | 2021 | 2022 | 2023 | 2024 | 2025 |
| Plánovaná hodnota | 400 | 400 | 400 | 400 | 400 | 400 | 400 |
| Skutočná hodnota | 250 | 320 | 280 | **315** | | | |
| Merateľný ukazovateľ | počet operatívnych stretnutí s vedúcimi zamestnancami mesta za rok | | | | | | |
| Rok | 2019 | 2020 | 2021 | 2022 | 2023 | 2024 | 2025 |
| Plánovaná hodnota | 300 | 300 | 300 | 300 | 300 | 300 | 300 |
| Skutočná hodnota | 111 | 250 | 300 | **325** | | | |
| Merateľný ukazovateľ | počet neformálnych stretnutí so zamestnancami mesta za rok | | | | | | |
| Rok | 2019 | 2020 | 2021 | 2022 | 2023 | 2024 | 2025 |
| Plánovaná hodnota | 3 | 2 | 2 | 2 | 2 | 2 | 2 |
| Skutočná hodnota | 3 | 0 | 1 | **1** | | | |

**Komentár k prvku:**

Prvok predstavujú činnosti súvisiace s riadením všetkých procesov samosprávy, stanovovanie úloh pre jednotlivé útvary a subjekty samosprávy - Mestský úrad, Mestská polícia, rozpočtové organizácie mesta na úseku školstva, právnické osoby založené mestom, vyhodnocovanie plnenia stanovených úloh, príprava a vedenie zasadnutí mestskej rady, mestského zastupiteľstva, pracovné rokovania primátora so štátnymi orgánmi a inštitúciami, regionálnymi inštitúciami, s fyzickými a právnickými osobami, tretím sektorom, vedúcimi zamestnancami mesta, vystúpenia primátora mesta v médiách, prijatia návštev, delegácií, výkon agendy sekretariátu primátora.

**Štruktúra výdavkov:**

***Bežné výdavky ..... 5,2 tis. €***
*01.1.1. O b c e 5,2 tis. €*

- finančné prostriedky budú čerpané na reprezentačné výdavky, kvety a vecné dary.

Ostatné výdavky na zabezpečenie činnosti, ktoré sa vykonávajú v rámci tohto prvku sú zahrnuté v programe č. 15 – Administratíva a predstavujú režijné výdavky na mzdy, platy, ostatné osobné vyrovnania, poistné a príspevky do poisťovní a tovary a služby.

## Prvok 1.1.2: Výkon funkcie prednostu

| Zodpovednosť | Kancelária prednostu |
|---|---|
| Skutočnosť prvku | 0 tis. EUR |

| Cieľ | Zabezpečiť výkon funkcie prednostu a zastupovanie MsÚ navonok |
|---|---|
| Merateľný | priemerný počet pracovných stretnutí a rokovaní na úrovni prednostu |





| ukazovateľ | MsÚ za týždeň | | | | | | |
|---|---|---|---|---|---|---|---|
| Rok | 2019 | 2020 | 2021 | 2022 | 2023 | 2024 | 2025 |
| Plánovaná hodnota | 20 | 20 | 20 | 20 | 20 | 20 | 20 |
| Skutočná hodnota | 20 | 20 | 20 | **20** | | | |
| Cieľ | Zabezpečiť účinné napĺňanie rozhodnutí mestského zastupiteľstva | | | | | | |
| Merateľný ukazovateľ | percento splnených úloh uložených MsZ v stanovenom termíne | | | | | | |
| Rok | 2019 | 2020 | 2021 | 2022 | 2023 | 2024 | 2025 |
| Plánovaná hodnota | 100 | 100 | 100 | 100 | 100 | 100 | 100 |
| Skutočná hodnota | 98 | 100 | 100 | **100** | | | |
| Merateľný ukazovateľ | počet porád prednostu MsÚ s vedúcimi oddelení a riaditeľmi organizácií za mesiac | | | | | | |
| Rok | 2019 | 2020 | 2021 | 2022 | 2023 | 2024 | 2025 |
| Plánovaná hodnota | 6 | 6 | 6 | 6 | 6 | 6 | 6 |
| Skutočná hodnota | 6 | 6 | 6 | **6** | | | |

**Komentár k prvku:**

Prvok predstavujú činnosti súvisiace s riadením procesov, ktoré zabezpečuje Mestský úrad, Spoločný obecný úrad, vyhodnocovanie plnenia stanovených úloh pre oddelenia MsÚ, vyhodnocovanie prijatých uznesení v orgánoch mesta, príprava zasadnutí mestskej rady, mestského zastupiteľstva, pracovné rokovania s organizáciami, inštitúciami, s fyzickými a právnickými osobami, porady s vedúcimi zamestnancami mesta, výkon agendy sekretariátu prednostu.

**Štruktúra výdavkov:**

Výdavky na zabezpečenie činnosti, ktoré sa vykonávajú v rámci tohto prvku sú zahrnuté v programe č. 15 – Administratíva a predstavujú režijné výdavky na mzdy, platy, ostatné osobné vyrovnania, poistné a príspevky do poisťovní a tovary a služby.

## Prvok 1.1.3: Činnosť samosprávnych orgánov

| Zodpovednosť | oddelenie organizačné a sociálnych služieb |
|---|---|
| Skutočnosť prvku | 143,4 tis. EUR |

| Cieľ | Organizačne zabezpečiť plynulú a pravidelnú činnosť orgánov mesta | | | | | | |
|---|---|---|---|---|---|---|---|
| Merateľný ukazovateľ | Počet zorganizovaných zasadnutí MsR za rok | | | | | | |
| Rok | 2019 | 2020 | 2021 | 2022 | 2023 | 2024 | 2025 |
| Plánovaná hodnota | Min. 10 | Min. 10 | Min. 10 | Min. 10 | Min. 10 | Min. 10 | Min. 10 |
| Skutočná hodnota | 9 | 12 | 10 | **6** | | | |
| Merateľný ukazovateľ | Počet zorganizovaných zasadnutí MsZ za rok | | | | | | |
| Rok | 2019 | 2020 | 2021 | 2022 | 2023 | 2024 | 2025 |
| Plánovaná hodnota | Min. 10 | Min. 10 | Min. 10 | Min. 10 | Min. 10 | Min. 10 | Min. 10 |
| Skutočná hodnota | 8 | 12 | 12 | **10** | | | |

**Komentár k prvku:**

Prvok predstavujú činnosti, súvisiace so zasadnutiami komisií MsZ, MsR, výborov volebných obvodov a účasťou poslancov MsZ a členov komisií MsZ na rokovaniach v orgánoch samosprávy mesta, materiálno – technické zabezpečenie priebehu zasadnutí komisií, MsR, MsZ, zabezpečenie hlasovacieho zariadenia, občerstvenie a odmeny poslancov.

**Štruktúra výdavkov:**

***Bežné výdavky ..... 143,4 tis. €***

*01.1.1 O b c e 143,4 tis. €*

- finančné prostriedky vo výške 106,5 tis. € rozpočtované na vyplatenie odmien poslancom a členom komisií a výborov mestských častí - neposlancom v zmysle Poriadku odmeňovania, vo výške 34,6 tis. € na odvody do poistných fondov a príspevku do FZ, a suma 2,3 tis. € na občerstvenie poskytované na zasadnutiach mestskej rady a mestského zastupiteľstva.

| Podprogram 1.2: | Členstvo v samosprávnych organizáciách a združeniach |
|---|---|
| Zámer podprogramu | Prezentácia mesta a účinné presadzovanie jeho záujmov |
| Zodpovednosť | Kancelária primátora |
| Skutočnosť podprogramu | 45,2 tis. EUR |

| Cieľ | Zabezpečiť účasť mesta v regionálnych organizáciách a združeniach | | | | | | |
|---|---|---|---|---|---|---|---|
| Merateľný ukazovateľ | Počet regionálnych organizácií a združení, v ktorých je mesto členom | | | | | | |
| Rok | 2019 | 2020 | 2021 | 2022 | 2023 | 2024 | 2025 |
| Plánovaná hodnota | 3 | 3 | 3 | 3 | 3 | 3 | 3 |
| Skutočná hodnota | 3 | 3 | 3 | **3** | | | |
| Cieľ | Zabezpečiť účasť mesta v celoštátnych organizáciách a združeniach | | | | | | |
| Merateľný ukazovateľ | Počet celoštátnych organizácií a združení, v ktorých je mesto členom | | | | | | |
| Rok | 2019 | 2020 | 2021 | 2022 | 2023 | 2024 | 2025 |
| Plánovaná hodnota | 7 | 7 | 7 | 7 | 7 | 7 | 7 |
| Skutočná hodnota | 7 | 7 | 7 | **7** | | | |

**Komentár k podprogramu:**

Obsahom podprogramu je účasť mesta v organizáciách a združeniach, účasť na stretnutiach s cieľom aktívne presadzovať záujmy mesta Vranov nad Topľou.

**Štruktúra výdavkov:**

***Bežné výdavky ..... 45,2 tis. €***

*01.1.2 Finančná a rozpočtová oblasť 45,2 tis. €*

- *príspevok mesta na činnosť spoločného obecného úradu vo výške 20,0 tis. €,*
- *ročné poplatky mesta za členstvo mesta v organizáciách a združeniach 25,2 tis. €*

Ročné poplatky mesta za členstvo mesta v organizáciách a združeniach uvádza nasledujúca tabuľka:

| P. č. | Organizácia, združenie | Členský poplatok (rok) v tis. € |
|---|---|---|
| 1. | Združenie miest a obcí Slovenska | 4,0 |





| P. č. | Organizácia, združenie | Členský poplatok (rok) v tis. € |
|---|---|---|
| 2. | ZMOVR | 1,4 |
| 3. | Asociácia prednostov úradov | 0,0 |
| 4. | Združenie hlavných kontrolórov miest a obcí SR | 0,5 |
| 5. | Asociácia komunálnych ekonómov | 0,2 |
| 6. | Združenie cestovného ruchu „Horný Šariš a Zemplín | 4,1 |
| 7. | Agentúra regionálneho rozvoja Prešovského samosprávneho kraja | 15,0 |
| | | **25,2** |

| Podprogram 1.3: | Plánovanie |
|---|---|
| Zámer podprogramu | Kontinuita rozvoja mesta Vranov nad Topľou na základe jasne stanovených priorít |
| Skutočnosť podprogramu | 167,8 tis. EUR |

## Prvok 1.3.1: Strategické plánovanie

| Zodpovednosť | oddelenie výstavby, dopravy a územného rozvoja |
|---|---|
| Skutočnosť prvku | 0 tis. EUR |

| Cieľ | Zabezpečiť kontinuitu rozvoja mesta Vranov nad Topľou prostredníctvom cudzích zdrojov | | | | | | |
|---|---|---|---|---|---|---|---|
| Merateľný ukazovateľ | počet podaných projektov a žiadostí na získanie cudzích zdrojov | | | | | | |
| Rok | 2019 | 2020 | 2021 | 2022 | 2023 | 2024 | 2025 |
| Plánovaná hodnota | Min. 5 | Min. 5 | Min. 5 | Min. 5 | Min. 5 | Min. 5 | Min. 5 |
| Skutočná hodnota | 6 | 6 | 6 | **6** | | | |
| Merateľný ukazovateľ | % schválených projektov zo všetkých podaných projektov | | | | | | |
| Rok | 2019 | 2020 | 2021 | 2022 | 2023 | 2024 | 2025 |
| Plánovaná hodnota | 80,00 % | 80,00 % | 80,00 % | 80,00 % | 80,00 % | 80,00 % | 80,00 % |
| Skutočná hodnota | 75,0 % | 75,0% | 75,0% | **75,0%** | | | |

**Komentár k prvku:**

Prvok predstavujú činnosti súvisiace so spracovaním a predložením projektov podľa výziev vyhlásených riadiacimi orgánmi za účelom získania iných finančných zdrojov, za účelom rozvoja mesta v zmysle Projektových zámerov mesta a Programu hospodárskeho a sociálneho rozvoja mesta.

**Štruktúra výdavkov:**

Výdavky na zabezpečenie činnosti, ktoré sa vykonávajú v rámci tohto prvku sú zahrnuté v programe č. 15 – Administratíva a predstavujú režijné výdavky na mzdy, platy, ostatné osobné vyrovnania, poistné a príspevky do poisťovní a tovary a služby.

## Prvok 1.3.2: Územné plánovanie

| Zodpovednosť | oddelenie výstavby, dopravy a územného rozvoja |
|---|---|
| Skutočnosť prvku | 13,4 tis. EUR |

| Cieľ | Flexibilný povoľovací proces, urbanistický rozvoj v súlade so záujmami mesta a potrebami obyvateľov | | | | | | |
|---|---|---|---|---|---|---|---|
| Merateľný ukazovateľ | predpokladaný počet vydaných záväzných stanovísk k umiestneniu stavieb a stavebným povoleniam za rok | | | | | | |
| Rok | 2019 | 2020 | 2021 | 2022 | 2023 | 2024 | 2025 |
| Plánovaná hodnota | 5 | 5 | 5 | 5 | 5 | 5 | 5 |
| Skutočná hodnota | 9 | 7 | 2 | **4** | | | |
| Merateľný ukazovateľ | predpokladaný počet vydaných oznámení k ohláseniu stavieb | | | | | | |
| Rok | 2019 | 2020 | 2021 | 2022 | 2023 | 2024 | 2025 |
| Plánovaná hodnota | 140 | 140 | 140 | 140 | 140 | 140 | 140 |
| Skutočná hodnota | 239 | 195 | 226 | **160** | | | |
| Merateľný ukazovateľ | predpokladaný počet vydaných povolení umiestnenia reklamných zariadení | | | | | | |
| Rok | 2019 | 2020 | 2021 | 2022 | 2023 | 2024 | 2025 |
| Plánovaná hodnota | 10 | 10 | 10 | 10 | 10 | 10 | 10 |
| Skutočná hodnota | 5 | 4 | 5 | **3** | | | |
| Cieľ | Zabezpečiť spracovanie ÚPN Mesta Vranov n. T. | | | | | | |
| Merateľný ukazovateľ | vypracovaný príslušný stupeň v zmysle zákona 50/76 Zb. v znení neskorších predpisov | | | | | | |
| Rok | 2019 | 2020 | 2021 | 2022 | 2023 | 2024 | 2025 |
| Plánovaná hodnota | nie | nie | nie | nie | nie | nie | nie |
| Skutočná hodnota | áno | áno | nie | **nie** | | | |
| Cieľ | Zabezpečiť spracovanie ďalšieho stupňa ÚPN zóny | | | | | | |
| Merateľný ukazovateľ | vypracovaný príslušný stupeň v zmysle zákona 50/76 Zb. | | | | | | |
| Rok | 2019 | 2020 | 2021 | 2022 | 2023 | 2024 | 2025 |
| Plánovaná hodnota | nie | nie | nie | nie | nie | nie | nie |
| Skutočná hodnota | nie | nie | nie | **nie** | | | |
| Merateľný ukazovateľ | čas potrebný na vydanie stanoviska (dni) | | | | | | |
| Rok | 2019 | 2020 | 2021 | 2022 | 2023 | 2024 | 2025 |
| Plánovaná hodnota | max.20 | max. 20 | max.20 | max. 20 | max. 20 | max. 20 | max. 20 |
| Skutočná hodnota | max. 15 | Max. 15 | max.15 | **max.15** | | | |
| Merateľný ukazovateľ | počet spracovaných architektonických a urbanistických štúdií | | | | | | |
| Rok | 2019 | 2020 | 2021 | 2022 | 2023 | 2024 | 2025 |
| Plánovaná hodnota | 1 | 1 | 2 | 1 | 1 | 1 | 1 |
| Skutočná hodnota | 1 | 1 | 0 | **0** | | | |





| Merateľný ukazovateľ | priemerné výdavky na 1 architektonickú štúdiu | | | | | | |
|---|---|---|---|---|---|---|---|
| Rok | 2019 | 2020 | 2021 | 2022 | 2023 | 2024 | 2025 |
| Plánovaná hodnota | 5 000 € | 5 000 € | 5 000 € | 5 000 € | 5 000 € | 5 000 € | 5 000 € |
| Skutočná hodnota | 5 000 € | 5 000 € | 5 000 € | **0** | | | |
| Cieľ | Zabezpečiť aktuálne a verejnosti dostupné informácie z územného plánu | | | | | | |
| Merateľný ukazovateľ | Počet poskytnutých informácii za rok | | | | | | |
| Rok | 2019 | 2020 | 2021 | 2022 | 2023 | 2024 | 2025 |
| Plánovaná hodnota | 30 | 30 | 30 | 30 | 30 | 30 | 30 |
| Skutočná hodnota | 39 | 32 | 25 | **21** | | | |
| Merateľný ukazovateľ | Priemerný čas potrebný na poskytnutie informácie (dni) | | | | | | |
| Rok | 2019 | 2020 | 2021 | 2022 | 2023 | 2024 | 2025 |
| Plánovaná hodnota | max.20 | max. 20 | max.20 | max. 20 | max. 20 | max. 20 | max. 20 |
| Skutočná hodnota | max. 15 | max.20 | max.20 | **max.20** | | | |

**Komentár k prvku:**

Prvok predstavujú činnosti súvisiace s obstaraním územno - plánovacej dokumentácie, architektonických štúdií, doplnkov k schválenému územnému plánu mesta a ostatných územno-technických podkladov.

**Štruktúra výdavkov:**

***Kapitálové výdavky*** ..... ***6,1 tis. €***

*04.4.3. V ý s t a v b a* *6,1 tis. €*

- ÚPN mesta

***Bežné výdavky*** ..... ***7,3 tis. €***

*04.4.3. V ý s t a v b a* *1,3 tis. €*

- terénne úpravy cintoríny

*06.2.0. V ý s t a v b a* *6,0 tis. €*

- PD -úprava plochy na križovatke Lomnica

## Prvok 1.3.3: Príprava a implementácia rozvojových projektov

| Zodpovednosť | oddelenie výstavby, dopravy a územného rozvoja |
|---|---|
| Skutočnosť prvku | 154,4 tis. EUR |

| Cieľ | Zabezpečiť efektívnu prípravu odborných podkladov k realizovaným investičným akciám mesta | | | | | | |
|---|---|---|---|---|---|---|---|
| Merateľný ukazovateľ | % úspešnosť realizovaných verejných obstarávaní | | | | | | |
| Rok | 2019 | 2020 | 2021 | 2022 | 2023 | 2024 | 2025 |
| Plánovaná hodnota | 100,00% | 100,00% | 100,00% | 100,00% | 100,00% | 100,00% | 100,00% |
| Skutočná hodnota | 100,00% | 100,00% | 100,00% | **100,00%** | | | |

| Merateľný ukazovateľ | dodržanie časových lehôt | | | | | | |
|---|---|---|---|---|---|---|---|
| Rok | 2019 | 2020 | 2021 | 2022 | 2023 | 2024 | 2025 |
| Plánovaná hodnota | áno | áno | áno | áno | áno | áno | áno |
| Skutočná hodnota | áno | áno | áno | **áno** | | | |

**Komentár k prvku:**

Obsahom prvku je príprava výstavby podľa určených priorít investičnej činnosti mesta, príprava a obstaranie podkladov, štúdií, geometrických plánov, príprava, realizácia a ukončenie verejných obstarávaní v zmysle platnej legislatívy k pripravovaným investičným akciám zahájených v najbližšom období do realizácie.

**Štruktúra výdavkov:**

***Bežné výdavky ..... 85,9 tis. €***

*06.2.0. V ý s t a v b a 85,9 tis. €*

- výdavky na projekt „Vnútroblok Lúčna" – mzdy 0,7 tis. Eur, odvody 0,2 tis. Eur,
- výdavky na vypracovanie štúdie železničná zástavky Juh, energetické certifikáty, VO – vodozádržné opatrenia, VO – Optimalizácia energetickej náročnosti MsÚ, PD – Oprava chodníkov a komunikácií - 85,0 tis. Eur.

***Kapitálové výdavky ..... 68,5 tis. €***

*06.2.0. V ý s t a v b a 68,5 tis. €*

- výdavky na PD Zariadenie opatrovateľskej služby vo Vranove, PD Regenerácia vnútrobloku na Sídlisku II., PD Prístavba k ZŠ, knižnica s oddychovo-relaxačnou zónou a šatne, PD Križovanie ulíc M.R.Štefánika a Hviezdoslavova, PD Obradná sieň – oprava vstupu a strechy, PD – rekonštrukcia so znížením energetickej náročnosti ZŠ JUH, PD – chodník za poštou, ulica Dobrianskeho, PD – parkovisko Mlynská, PD – chodník v križovatke ulica Prešovská a Herlianska.

| Podprogram 1.4: | Finančný manažment mesta |
|---|---|
| Zámer podprogramu: | Zodpovedná a efektívna finančná politika mesta |
| Skutočnosť podprogramu | 0 tis. EUR |

| Podprogram 1.4: | Finančný manažment mesta |
|---|---|
| Zámer podprogramu: | Zodpovedná a efektívna finančná politika mesta |
| Skutočnosť podprogramu | 0 tis. EUR |

## Prvok 1.4.1: Agenda daní a poplatkov

| Zodpovednosť | Oddelenie ekonomické |
|---|---|
| Skutočnosť prvku | 0 tis. EUR |

| Cieľ | Zabezpečiť efektívne plnenie rozpočtu miestnych daní a poplatku za komunálny odpad | | | | | | |
|---|---|---|---|---|---|---|---|
| Merateľný ukazovateľ | podiel inkasa miestnych daní z ich ročného predpisu | | | | | | |
| Rok | 2019 | 2020 | 2021 | 2022 | 2023 | 2024 | 2025 |
| Plánovaná hodnota | 90,00% | 90,00% | 90,00% | 90,00% | 90,00% | 90,00% | 90,00% |
| Skutočná hodnota | 101,22% | 95,05% | 92,71% | **92,5%** | | | |





| Merateľný ukazovateľ | podiel inkasa poplatku za KO z ročného predpisu | | | | | | |
|---|---|---|---|---|---|---|---|
| Rok | 2019 | 2020 | 2021 | 2022 | 2023 | 2024 | 2025 |
| Plánovaná hodnota | 90,00% | 90,00% | 90,00% | 90,00% | 90,00% | 90,00% | 90,00% |
| Skutočná hodnota | 98,00 % | 93,29% | 88,48% | **86,41** | | | |
| Merateľný ukazovateľ | počet miestnych zisťovaní a vyhľadávacia činnosť za rok | | | | | | |
| Rok | 2019 | 2020 | 2021 | 2022 | 2023 | 2024 | 2025 |
| Plánovaná hodnota | 80 | 80 | 80 | 80 | 80 | 80 | 80 |
| Skutočná hodnota | 157 | 168 | 220 | **197** | | | |
| Cieľ | Zvýšiť príjmy rozpočtu mesta vymáhaním daňových nedoplatkov | | | | | | |
| Merateľný ukazovateľ | percentuálny pokles stavu celkových nedoplatkov evidovaný k 31.12. | | | | | | |
| Rok | 2019 | 2020 | 2021 | 2022 | 2023 | 2024 | 2025 |
| Plánovaná hodnota | 0,50% | 0,50% | 0,50% | 0,50% | 0,50% | 0,50% | 0,50% |
| Skutočná hodnota | 0,85% | 0,70% | 0,85% | **0,88%** | | | |

**Komentár k prvku:**

Komplexná agenda miestnych daní a miestnych poplatkov v zmysle platných VZN.

**Štruktúra výdavkov:**

Bežné výdavky na zabezpečenie činnosti, ktoré sa vykonávajú v rámci tohto prvku sú zahrnuté v programe č. 15 – Administratíva a predstavujú režijné výdavky na mzdy, platy, ostatné osobné vyrovnania, poistné a príspevky do poisťovní a tovary a služby.

## Prvok 1.4.2: Rozpočtová politika mesta

| Zodpovednosť | Oddelenie ekonomické |
|---|---|
| Skutočnosť prvku | 0 tis. EUR |

| Cieľ | Zabezpečiť podmienky pre plynulé financovanie úloh samosprávy | | | | | | |
|---|---|---|---|---|---|---|---|
| Merateľný ukazovateľ | Rozpočet schválený MsZ do konca kalendárneho roka | | | | | | |
| Rok | 2019 | 2020 | 2021 | 2022 | 2023 | 2024 | 2025 |
| Plánovaná hodnota | nie | nie | nie | nie | nie | nie | nie |
| Skutočná hodnota | nie | nie | nie | **nie** | | | |
| Merateľný ukazovateľ | aktívne obchodovanie s disponibilnými finančnými prostriedkami | | | | | | |
| Rok | 2019 | 2020 | 2021 | 2022 | 2023 | 2024 | 2025 |
| Plánovaná hodnota | áno | áno | áno | áno | áno | áno | áno |
| Skutočná hodnota | áno | áno | áno | **áno** | | | |
| Merateľný ukazovateľ | výsledok celoročného hospodárenia mesta schválený „ bez výhrad " | | | | | | |
| Rok | 2019 | 2020 | 2021 | 2022 | 2023 | 2024 | 2025 |
| Plánovaná hodnota | áno | áno | áno | áno | áno | áno | áno |
| Skutočná hodnota | áno | áno | áno | **áno** | | | |

**Komentár k prvku:**

Prvok obsahuje tvorbu viacročného programového rozpočtu mesta v zmysle platnej funkčnej a ekonomickej klasifikácie, monitorovanie a vyhodnocovanie jeho plnenia, tvorba zmien rozpočtu, financovanie schválených aktivít v rámci programov mesta a ich zámerov, finančná kontrola plnenia.

**Štruktúra výdavkov:**

Bežné výdavky na zabezpečenie činnosti, ktoré sa vykonávajú v rámci tohto prvku sú zahrnuté v programe č. 15 – Administratíva a predstavujú režijné výdavky na mzdy, platy, ostatné osobné vyrovnania, poistné a príspevky do poisťovní a tovary a služby.

## Prvok 1.4.3: Účtovníctvo a výkazníctvo

| | |
|---|---|
| **Zodpovednosť** | **Oddelenie ekonomické** |
| **Skutočnosť prvku** | **0 tis. EUR** |

| **Cieľ** | **Zabezpečiť verný a transparentný obraz o majetkovej a finančnej situácii mesta** | | | | | | |
|---|---|---|---|---|---|---|---|
| **Merateľný ukazovateľ** | **predkladanie operatívnych finančných výkazov** | | | | | | |
| **Rok** | **2019** | **2020** | **2021** | **2022** | **2023** | **2024** | **2025** |
| **Plánovaná hodnota** | áno | áno | áno | áno | áno | áno | áno |
| **Skutočná hodnota** | áno | áno | áno | **áno** | | | |
| **Merateľný ukazovateľ** | **výrok audítora bez výhrad** | | | | | | |
| **Rok** | **2019** | **2020** | **2021** | **2022** | **2023** | **2024** | **2025** |
| **Plánovaná hodnota** | áno | áno | áno | áno | áno | áno | áno |
| **Skutočná hodnota** | áno | áno | áno | **áno** | | | |

**Komentár k prvku:**

Obsahom prvku sú činnosti zamerané na dosiahnutie verného a pravdivého obrazu hospodárenia mesta a zabezpečenie jeho bezchybného vedenie v súlade s platným zákonmi a normami.

**Štruktúra výdavkov:**

Bežné výdavky na zabezpečenie činnosti, ktoré sa vykonávajú v rámci tohto prvku sú zahrnuté v programe č. 15 – Administratíva a predstavujú režijné výdavky na mzdy, platy, ostatné osobné vyrovnania, poistné a príspevky do poisťovní a tovary a služby.

| **Podprogram 1.5:** | **Kontrolná činnosť** |
|---|---|
| **Zámer podprogramu:** | **Účinná, hospodárna a efektívna samospráva v súlade s platnými právnymi predpismi** |
| **Skutočnosť podprogramu** | **6,6 tis. EUR** |

## Prvok 1.5.1: Vnútorná kontrola

| | |
|---|---|
| **Zodpovednosť** | **Útvar hlavného kontrolóra** |
| **Skutočnosť prvku** | **0 tis. EUR** |





| **Cieľ** | **Zabezpečiť účinnú kontrolu úloh schválených Mestským zastupiteľstvom** | | | | | | |
|---|---|---|---|---|---|---|---|
| **Merateľný ukazovateľ** | **počet plánovaných kontrol za rok** | | | | | | |
| **Rok** | **2019** | **2020** | **2021** | **2022** | **2023** | **2024** | **2025** |
| **Plánovaná hodnota** | 15 | 17 | 18 | 18 | 16 | 17 | 17 |
| **Skutočná hodnota** | 16 | 17 | 18 | **17** | | | |

**Komentár k prvku:**

Prvok predstavujú kontrolné činnosti zabezpečované hlavným kontrolórom mesta na základe platnej legislatívy – kontrola účinnosti, hospodárnosti a efektívnosti pri hospodárení a nakladaní s majetkom a majetkovými právami, kontrola príjmov, výdavkov a finančných operácií mesta, kontrola dodržiavania právnych predpisov vrátane VZN, kontrola plnenia uznesení MsR a MsZ a ďalších úloh ustanovených osobitnými predpismi.

Kontrolnej činnosti podľa schváleného plánu podlieha: mestský úrad, rozpočtové a príspevkové organizácie zriadené mestom, právnické osoby, v ktorých má mesto majetkovú účasť. Kontrole podliehajú aj iné osoby, ktoré nakladajú s majetkom mesta v rozsahu ich zodpovednosti a osoby, ktorým boli poskytnuté účelové dotácie – v rozsahu nakladania s týmito prostriedkami.

**Štruktúra výdavkov:**

Výdavky na zabezpečenie činností, ktoré sa vykonávajú v rámci tejto aktivity sú zahrnuté v Programe 15 – Podporná činnosť a predstavujú režijné náklady : mzdy, poistné a príspevky do poisťovní, tovary a služby.

## Prvok 1.5.2: Audit a rating mesta

| | |
|---|---|
| **Zodpovednosť** | **Oddelenie ekonomické** |
| **Skutočnosť prvku** | **6,6 tis. EUR** |

| **Cieľ** | **Zabezpečiť dôslednú nezávislú kontrolu hospodárenia mesta** | | | | | | |
|---|---|---|---|---|---|---|---|
| **Merateľný ukazovateľ** | **počet zrealizovaných audítorských kontrol za rok** | | | | | | |
| **Rok** | **2019** | **2020** | **2021** | **2022** | **2023** | **2024** | **2025** |
| **Plánovaná hodnota** | 2 | 2 | 2 | 2 | 2 | 2 | 2 |
| **Skutočná hodnota** | 2 | 2 | 2 | **2** | | | |
| **Merateľný ukazovateľ** | **počet audítorských konzultácií za rok** | | | | | | |
| **Rok** | **2019** | **2020** | **2021** | **2022** | **2023** | **2024** | **2025** |
| **Plánovaná hodnota** | 5 | 5 | 5 | 5 | 5 | 5 | 5 |
| **Skutočná hodnota** | 5 | 5 | 5 | **5** | | | |

**Komentár k prvku:**

Zabezpečenie externého spracovania audítorskej správy o hospodárení mesta na základe údajov z účtovníctva a výsledkov inventarizácie majetku a záväzkov mesta.

**Štruktúra výdavkov:**

**Bežné výdavky ..... 6,6 tis. €**

*01.1.2. Finančná a rozpočtová oblasť 6,6 tis. €*

- priebežná kontrola a konzultácie v oblasti účtovníctva, vypracovanie auditu ročnej účtovnej závierky mesta, vypracovanie auditu konsolidovanej účtovnej závierky mesta

## Prvok 1.5.3: Sťažnosti, podania a petície

| | |
|---|---|
| **Zodpovednosť** | **Prednosta, útvar hlavného kontrolóra** |
| **Skutočnosť prvku** | **0 tis. EUR** |

| **Cieľ** | **Zabezpečiť vybavenie všetkých petícií, sťažností a podaní v termínoch určených zákonom, vnútornými normami** | | | | | | |
|---|---|---|---|---|---|---|---|
| **Merateľný ukazovateľ** | **percento vybavených petícií, sťažností a podaní v termíne** | | | | | | |
| **Rok** | **2019** | **2020** | **2021** | **2022** | **2023** | **2024** | **2025** |
| **Plánovaná hodnota** | 100,00% | 100,00% | 100,00% | 100,00% | 100,00% | 100,00% | 100,00% |
| **Skutočná hodnota** | 100,00% | 100,00% | 100,00% | **100,00%** | | | |

**Komentár k prvku:**

Obsahom činnosti je vedenie evidencie a kontrola vybavovania sťažností v zmysle platnej legislatívy, posúdenie petície a riešenie v orgánoch mesta .

**Štruktúra výdavkov:**

Výdavky na zabezpečenie činností, ktoré sa vykonávajú v rámci tejto aktivity sú zahrnuté v Programe 15 – Administratíva a predstavujú režijné náklady: mzdy, poistné a príspevky do poisťovní, tovary a služby.





# PROGRAM 2: PROPAGÁCIA A MARKETING

**Zámer programu:**

**Vranov nad Topľou – mesto známe na Slovensku i v Európe**

| **rok** | **2019** | **2020** | **2021** | **2022** | **2023** | **2024** | **2025** |
|---|---|---|---|---|---|---|---|
| **Rozpočet programu** (v tis. EUR) | 77,3 | 66,9 | 82,7 | 102,0 | 100,6 | 117,4 | 117,4 |
| **Skutočnosť programu** (v tis. €) | 94,5 | 57,3 | 65,2 | **79,9** | | | |

**Komentár k programu:**

V rámci programu Propagácia a marketing Mesto Vranov nad Topľou zabezpečuje a financuje aktivity zamerané na vytváranie pozitívneho obrazu mesta a jeho prezentácie doma i v zahraničí, zabezpečuje prezentáciu činností samosprávy, kultúrnych, spoločenských a športových aktivít, vrátane uchovania informácií o dianí v meste pre budúce generácie.

| **Podprogram 2.1:** | **Propagácia a prezentácia mesta** |
|---|---|
| **Zámer podprogramu:** | **Mesto Vranov nad Topľou - moderná metropola Zemplína** |
| **Zodpovednosť** | **Kancelária primátora** |
| **Skutočnosť podprogramu** | **34,7 tis. EUR** |

| **Cieľ** | **Zabezpečiť aktívnu propagáciu a prezentáciu mesta** | | | | | | |
|---|---|---|---|---|---|---|---|
| **Merateľný ukazovateľ** | **počet vydaných druhov propagačných a informačných materiálov mesta za rok (pohľadnice, leták, ortofotmapa)** | | | | | | |
| **Rok** | **2019** | **2020** | **2021** | **2022** | **2023** | **2024** | **2025** |
| **Plánovaná hodnota** | 3 | 4 | 3 | 3 | 3 | 3 | 3 |
| **Skutočná hodnota** | 1 | 1 | 1 | **1** | | | |
| **Merateľný ukazovateľ** | **počet prezentácií publikovaných v periodiku Vranovský hlásnik (prezentácia činnosti mesta na konci roka)** | | | | | | |
| **Rok** | **2019** | **2020** | **2021** | **2022** | **2023** | **2024** | **2025** |
| **Plánovaná hodnota** | 1 | 1 | 1 | 1 | 1 | 1 | 1 |
| **Skutočná hodnota** | 1 | 1 | 1 | **1** | | | |
| **Merateľný ukazovateľ** | **počet propagácií mesta na internete pre potenciálnych investorov** | | | | | | |
| **Rok** | **2019** | **2020** | **2021** | **2022** | **2023** | **2024** | **2025** |
| **Plánovaná hodnota** | 5 | 2 | 3 | 3 | 3 | 3 | 3 |
| **Skutočná hodnota** | 4 | 3 | 3 | **3** | | | |

| Cieľ | Udržiavať aktuálnosť internetovej stránky mesta | | | | | | |
|---|---|---|---|---|---|---|---|
| Merateľný ukazovateľ | časový interval pravidelnej kontroly aktuálnosti internetovej stránky mesta | | | | | | |
| Rok | 2019 | 2020 | 2021 | 2022 | 2023 | 2024 | 2025 |
| Plánovaná hodnota | denne | denne | denne | denne | denne | denne | denne |
| Skutočná hodnota | denne | denne | denne | **denne** | | | |
| Merateľný ukazovateľ | počet negatívnych ohlasov na kvalitu alebo obsah internetovej stránky | | | | | | |
| Rok | 2019 | 2020 | 2021 | 2022 | 2023 | 2024 | 2025 |
| Plánovaná hodnota | 0 | 0 | 0 | 0 | 0 | 0 | 0 |
| Skutočná hodnota | 0 | 0 | 0 | **0** | | | |
| Merateľný ukazovateľ | percento vyriešených podnetov na skvalitnenie internetových stránok mesta | | | | | | |
| Rok | 2019 | 2020 | 2021 | 2022 | 2023 | 2024 | 2025 |
| Plánovaná hodnota | 100,00% | 100,00% | 100,00% | 100,00% | 100,00% | 100,00% | 100,00% |
| Skutočná hodnota | 100,00% | 100,00% | 100,00% | 100,00% | | | |

**Komentár k podprogramu:**

Podprogram predstavujú činnosti zamerané na zabezpečovanie textov, grafických návrhov, fotografií k tvorbe publikácií, propagačného, prezentačného a informačného materiálu mesta, budovanie pozitívneho imidžu mesta a činnosti mestského úradu ako výkonnej inštitúcie, prezentácie úspechov mesta v rámci Slovenska s cieľom maximálnej spokojnosti občanov.

**Štruktúra výdavkov:**

***Bežné výdavky ..... 34,7 tis. €***

*01.1.1. Obce 18,0 tis. €*

- drobné propagačné predmety mesta- kalendáre, perá s potlačou a drobné reprezentačné predmety mapy, pohľadnice, prezentácia na internete a podujatiach, informačné tabule

*01.1.2. Finančná a rozpočtová oblasť 12,6 tis. €*

- demontáž a montáž vianočnej výzdoby a zakúpenie nových prvkov výzdoby

*08.2.0. Ostatné kultúrne služby 0,3 tis. €*

- na reprezentačné upomienkové predmety mesta, vydavateľská činnosť

*08.4.0. Obradné siene a spoločenské služby 3,8 tis. €*

- dotácie na podporu cirkví a organizácií tretieho sektora v meste

| Podprogram 2.2: | Kronika mesta Vranov nad Topľou |
|---|---|
| Zámer podprogramu: | Obraz komplexného diania v meste pre súčasné i budúce generácie |
| Zodpovednosť | Kancelária primátora – referát kultúry a športu |
| Skutočnosť podprogramu | 0,0 tis. EUR |

| Cieľ | Zabezpečiť pravidelné vedenie kroniky mesta | | | | | | |
|---|---|---|---|---|---|---|---|
| Merateľný ukazovateľ | predpokladaný počet zaznamenaných udalostí zo života mesta za rok | | | | | | |
| Rok | 2019 | 2020 | 2021 | 2022 | 2023 | 2024 | 2025 |
| Plánovaná hodnota | 100 | 100 | 100 | 100 | 100 | 100 | 100 |
| Skutočná hodnota | 130 | 104 | 100 | **100** | | | |





| Cieľ | Zabezpečiť využívanie záznamov kroniky pre prácu s občanmi mesta | | | | | | |
|---|---|---|---|---|---|---|---|
| Merateľný ukazovateľ | počet prezentácií kroniky mesta za rok | | | | | | |
| Rok | 2019 | 2020 | 2021 | 2022 | 2023 | 2024 | 2025 |
| Plánovaná hodnota | 5 | 4 | 4 | 4 | 4 | 4 | 4 |
| Skutočná hodnota | 4 | 2 | 3 | **2** | | | |
| Merateľný ukazovateľ | dostupnosť kroniky na internete | | | | | | |
| Rok | 2019 | 2020 | 2021 | 2022 | 2023 | 2024 | 2025 |
| Plánovaná hodnota | áno | áno | áno | áno | áno | áno | áno |
| Skutočná hodnota | áno | áno | áno | **áno** | | | |

**Komentár k podprogramu:**

Podprogram predstavujú činnosti zamerané na zaznamenanie všetkých významných udalostí v samospráve a sprístupnenie kroniky mesta verejnosti prostredníctvom internetu.

| Podprogram 2.3: | Médiá |
|---|---|
| Zámer podprogramu: | Obyvatelia pravidelne informovaní o živote v meste |
| Skutočnosť podprogramu | 33,9 tis. EUR |

## Prvok 2.3.1: Regionálna televízia

| Zodpovednosť | Kancelária primátora |
|---|---|
| Skutočnosť prvku | 27,7 tis. EUR |

| Cieľ | Zabezpečiť informovanosť obyvateľov prostredníctvom relácií vysielaných v regionálnej televízii | | | | | | |
|---|---|---|---|---|---|---|---|
| Merateľný ukazovateľ | Počet objednaných relácií za rok a ich odvysielanie | | | | | | |
| Rok | 2019 | 2020 | 2021 | 2022 | 2023 | 2024 | 2025 |
| Plánovaná hodnota | 50 | 50 | 55 | 55 | 60 | 60 | 60 |
| Skutočná hodnota | 43 | 45 | 50 | **50** | | | |

**Komentár k prvku:**

Prvok predstavujú činnosti zamerané na zabezpečovanie informovanosti občanov prostredníctvom relácií vysielaných v regionálnej televízii.

**Štruktúra výdavkov:**

**Bežné výdavky..... 27,7 tis. €**

*08.3.0. Vysielacie a vydavateľské služby 27,7 tis. €*

- finančné prostriedky rozpočtované za služby pri výrobe a vysielaní televízneho programu o dianí v meste.

## Prvok 2.3.2: Vranovský hlásnik

| | |
|---|---|
| **Zodpovednosť** | **Kancelária primátora** |
| **Skutočnosť prvku** | **6,2 tis. EUR** |

| **Cieľ** | **Zabezpečiť informovanosť obyvateľov prostredníctvom Vranovského hlásnika** | | | | | | |
|---|---|---|---|---|---|---|---|
| **Merateľný ukazovateľ** | **Počet vydaných čísel za rok** | | | | | | |
| **Rok** | **2019** | **2020** | **2021** | **2022** | **2023** | **2024** | **2025** |
| **Plánovaná hodnota** | 5 | 5 | 4 | 4 | 4 | 4 | 4 |
| **Skutočná hodnota** | 3 | 4 | 3 | **4** | | | |
| **Merateľný ukazovateľ** | **počet výtlačkov jedného čísla** | | | | | | |
| **Rok** | **2019** | **2020** | **2021** | **2022** | **2023** | **2024** | **2025** |
| **Plánovaná hodnota** | 7 300 | 7 300 | 7 300 | 7 300 | 7 300 | 7 300 | 7 300 |
| **Skutočná hodnota** | 7 300 | 7 300 | 7 300 | **7 300** | | | |

**Komentár k prvku:**

Prvok predstavujú činnosti zamerané na zabezpečovanie informovanosti občanov prostredníctvom mestských novín

**Štruktúra výdavkov:**

***Bežné výdavky*** ..... ***6,2 tis. €***

*08.3.0 Vysielacie a vydavateľské služby 6,2 tis. €*

- finančné prostriedky na vydávanie mesačníka Vranovský hlásnik – tlač a doručovanie do domácností v meste.

| **Podprogram 2.4:** | **Príležitostné trhy a jarmoky** |
|---|---|
| **Zámer podprogramu:** | **Zachované tradície jarmokov, sezónnych a výročných trhov pre obyvateľov a návštevníkov mesta** |
| **Zodpovednosť** | **oddelenie mestského majetku** |
| **Skutočnosť podprogramu** | **11,3 tis. EUR** |

| **Cieľ** | **Organizačne zabezpečiť usporiadanie príležitostných trhov v meste** | | | | | | |
|---|---|---|---|---|---|---|---|
| **Merateľný ukazovateľ** | **počet usporiadaných trhov za rok** | | | | | | |
| **Rok** | **2019** | **2020** | **2021** | **2022** | **2023** | **2024** | **2025** |
| **Plánovaná hodnota** | 3 | 3 | 3 | 3 | 3 | 3 | 3 |
| **Skutočná hodnota** | 3 | 2 | 1 | **3** | | | |

**Komentár k podprogramu:**

Podprogram predstavujú činnosti spojené s organizáciou trhov, zabezpečením účasti trhovníkov, propagáciou, služieb, výberom poplatkov.

**Štruktúra výdavkov:**

***Bežné výdavky*** ..... ***11,3 tis. €***

*01.1.2. Finančná a rozpočtová oblasť 11,3 tis. €*

- výdavky rozpočtované na vranovské jarmoky - elektrické prípojky, pitná voda, odpadové vrecia, mobilné WC, atrakcia na tradičný jarmok, spoločenské posedenie.





# PROGRAM 3: INTERNÉ SLUŽBY

**Zámer programu:**

**Flexibilná a kvalitná činnosť samosprávy mesta prostredníctvom efektívnych a účinných interných služieb**

| **rok** | **2019** | **2020** | **2021** | **2022** | **2023** | **2024** | **2025** |
|---|---|---|---|---|---|---|---|
| **Rozpočet programu** (v tis. EUR) | 441,0 | 1 206,4 | 1 215,2 | 881,1 | 784,5 | 805,0 | 970,0 |
| **Skutočnosť programu** (v tis. EUR) | 423,5 | 508,8 | 1 206,6 | **806,1** | | | |

**Komentár k programu:**

Program interné služby predstavuje výdavky na aktivity a činností mesta zamerané na výkon samosprávy, správu majetku mesta potrebného na výkon samosprávnej funkcie mesta, interný a externý informačný systém mesta, vzdelávanie zamestnancov MsÚ, služobnú autodopravu, archív a registratúru.

Interné služby sú v podstatnej väčšine vykonávané zamestnancami MsÚ. V oblasti právnych služieb a vzdelávania zamestnancov, sú parciálne zabezpečované externe a predstavujú nakupované služby a tovary.

| **Podprogram 3.1:** | **Právne služby pre mesto** |
|---|---|
| **Zámer podprogramu:** | **Profesionálne právne zastupovanie mesta navonok** |
| **Zodpovednosť** | **Kancelária primátora - právnik mesta** |
| **Skutočnosť podprogramu** | **4,0 tis. EUR** |

| **Cieľ** | **Zabezpečiť kvalifikované odborné zastúpenie mesta navonok** | | | | | | |
|---|---|---|---|---|---|---|---|
| **Merateľný ukazovateľ** | **percento vybavených jednotlivých právnych krokov smerujúcich k uzavretiu danej veci ako celku zo všetkých** | | | | | | |
| **Rok** | **2019** | **2020** | **2021** | **2022** | **2023** | **2024** | **2025** |
| **Plánovaná hodnota** | 100,00% | 100,00% | 100,00% | 100,00% | 100,00% | 100,00% | 100,00% |
| **Skutočná hodnota** | 100,00% | 100,00% | 100,00% | **100,00 %** | | | |

**Komentár k podprogramu:**

Podprogram predstavujú činnosti: zastupovanie mesta v konaní pred súdmi, prokuratúrou, orgánmi štátnej

správy, orgánmi iných samospráv, spoločnosťami a ďalšími subjektmi

**Štruktúra výdavkov:**

***Bežné výdavky ..... 4,0 tis. €***

*01.1.2. Finančná a rozpočtová oblasť 4,0 tis. €*

– výdavky na právne služby pre mesto a na súdne poplatky, trovy konania, poplatky za odvolania a opravné prostriedky

| Podprogram 3.2: | Správa a evidencia majetku mesta |
|---|---|
| Zodpovednosť | Oddelenie organizačné a sociálnych služieb, oddelenie mestského majetku |
| Skutočnosť podprogramu | 738,7 tis. EUR |

## Prvok 3.2.1: Hnuteľný majetok

| | |
|---|---|
| Zodpovednosť | oddelenie organizačné a sociálnych služieb, oddelenie mestského majetku |
| Skutočnosť prvku | 8,7 tis. EUR |

| Cieľ | Dosiahnuť najvyššiu možnú efektívnosť prenájmu a predaja nepotrebného a prebytočného majetku mesta | | | | | | |
|---|---|---|---|---|---|---|---|
| Merateľný ukazovateľ | čas potrebný na realizáciu predaja | | | | | | |
| Rok | 2019 | 2020 | 2021 | 2022 | 2023 | 2024 | 2025 |
| Plánovaná hodnota | max. 3 mesiace | max. 3 mesiace | max. 3 mesiace | max. 3 mesiace | max. 3 mesiace | max. 3 mesiace | max. 3 mesiace |
| Skutočná hodnota | max. 3 mesiace | max. 3 mesiace | max.3 mes. | **Max.3 mes.** | | | |
| Cieľ | Zabezpečiť informačne prehľadnú a aktuálnu evidenciu hnuteľného majetku vo vlastníctve mesta | | | | | | |
| Merateľný ukazovateľ | Rozdiel medzi evidovaným a reálnym stavom HM (v €) | | | | | | |
| Rok | 2019 | 2020 | 2021 | 2022 | 2023 | 2024 | 2025 |
| Plánovaná hodnota | 0 | 0 | 0 | 0 | 0 | 0 | 0 |
| Skutočná hodnota | 47 791 | 47 791 | 47 791 | **47 791** | | | |
| Cieľ | Zabezpečiť bezporuchový chod zariadení a sietí v budovách v správe MsÚ s minimalizovaním nákladov na prevádzku | | | | | | |
| Merateľný ukazovateľ | Bezporuchová prevádzka zariadení úradu | | | | | | |
| Rok | 2019 | 2020 | 2021 | 2022 | 2023 | 2024 | 2025 |
| Plánovaná hodnota | áno | áno | áno | áno | áno | áno | áno |
| Skutočná hodnota | áno | áno | áno | **áno** | | | |
| Merateľný ukazovateľ | Počet odstránených stavebných závad a havarijných stavov v budove | | | | | | |
| Rok | 2019 | 2020 | 2021 | 2022 | 2023 | 2024 | 2025 |
| Plánovaná hodnota | 1 | 1 | 1 | 1 | 1 | 1 | 1 |
| Skutočná hodnota | 1 | 1 | 1 | **1** | | | |





**Komentár k prvku:**

Prvok predstavujú činnosti: zabezpečenie údržby, opráv, revízií zariadení, sietí v budovách v správe MsÚ

**Štruktúra výdavkov:**

***Bežné výdavky ..... 3,9 tis. €***

*04.4.3 Ekonomická oblasť 3,9 tis. €*

- výstroj HaZZ (nehodová clona, sada kovaných orechov, pneurazový uťahovák), elektrocentrála.

***Kapitálové výdavky ..... 4,8 tis. €***

*04.4.3 Ekonomická oblasť 4,8 tis. €*

- manuálny zmäkčovač vody MZF 30 a automatické doplňovacie zariadenie – do kotolne.

## Prvok 3.2.2: Nehnuteľný majetok a nebytové priestory

| | |
|---|---|
| Zodpovednosť | oddelenie mestského majetku |
| Skutočnosť prvku | 537,7 tis. EUR |

| Cieľ | Zabezpečiť vysporiadanie nehnuteľností podľa zámerov mesta v investičnej výstavbe a podľa požiadaviek oprávnených osôb | | | | | | |
|---|---|---|---|---|---|---|---|
| Merateľný ukazovateľ | percento vysporiadaných nehnuteľností v danom roku z celkového plánovaného počtu | | | | | | |
| Rok | 2019 | 2020 | 2021 | 2022 | 2023 | 2024 | 2025 |
| Plánovaná hodnota | 100 % | 100 % | 100 % | 100 % | 100 % | 100 % | 100 % |
| Skutočná hodnota | 70,00 % | 100,00 % | 100,00 % | **100,00 %** | | | |
| Cieľ | Zabezpečiť informačne prehľadnú a aktuálnu evidenciu nehnuteľného majetku vo vlastníctve mesta | | | | | | |
| Merateľný ukazovateľ | počet nehnuteľností v majetku mesta | | | | | | |
| Rok | 2019 | 2020 | 2021 | 2022 | 2023 | 2024 | 2025 |
| Plánovaná hodnota | 77 | 77 | 77 | 77 | 77 | 77 | 77 |
| Skutočná hodnota | 81 | 82 | 84 | **90** | | | |
| Merateľný ukazovateľ | počet nájomných zmlúv | | | | | | |
| Rok | 2019 | 2020 | 2021 | 2022 | 2023 | 2024 | 2025 |
| Plánovaná hodnota | 70 | 70 | 70 | 70 | 75 | 75 | 75 |
| Skutočná hodnota | 75 | 75 | 75 | **70** | | | |
| Cieľ | Zabezpečiť ochranu nehnuteľného majetku pre prípad živelných udalostí | | | | | | |
| Merateľný ukazovateľ | percento poisteného majetku | | | | | | |
| Rok | 2019 | 2020 | 2021 | 2022 | 2023 | 2024 | 2025 |
| Plánovaná hodnota | 100,00% | 100,00% | 100,00% | 100,00% | 100,00% | 100,00% | 100,00% |
| Skutočná hodnota | 100,00% | 100,00 % | 100,00 % | **100,00%** | | | |

**Komentár k prvku:**

Hospodárska správa a evidencia nebytových priestorov a poistenie majetku mesta.

**Štruktúra výdavkov:**

***Bežné výdavky ..... 537,7 tis. €***

*04.1.2 Všeobecná pracovná oblasť (chránené pracoviská) 76,5 tis. €*

- Mzdy, platy a ostatné osobné vyrovnania vo výške 58,4 tis. €,
- Poistné a príspevok do poisťovní, nemocenské a prídel do SF vo výške 18,1 tis. €.

Tieto sú výdavky sú čiastočné refundované ÚPSVaR.

*04.4.3 Ekonomická oblasť* *451,5 tis. €*

- Mzdy, platy a ostatné osobné vyrovnania vo výške 163,5 tis. €,
- Poistné a príspevok do poisťovní, nemocenské a prídel do SF vo výške 60,2 tis. €.
- Výdavky na energie v domoch smútku, na ľadovej ploche pri ZŠ Sídlisko JUH a administratívnej budove na Mlynskej ulici, na štúdie, znalecké posudky, inzercia pri predaji majetku mesta, poplatky za overenie podpisov na kúpnopredajných zmluvách, všeobecný materiál a služby, poistenie hnuteľného a nehnuteľného majetku mesta vo výške 227,8 tis. €.

*05.3.0 Znižovanie znečisťovania* *9,7 tis. €*

- Mzdy, platy a ostatné osobné vyrovnania vo výške 7,2 tis. €,
- Poistné a príspevok do poisťovní, nemocenské a prídel do SF vo výške 2,5 tis. €.

## Prvok 3.2.3: Pozemky

| | |
|---|---|
| **Zodpovednosť** | **oddelenie mestského majetku** |
| **Skutočnosť prvku** | **192,3 tis. EUR** |

| **Cieľ** | **Zabezpečiť prehľadnú a aktuálnu evidenciu pozemkov vo vlastníctve mesta** | | | | | | |
|---|---|---|---|---|---|---|---|
| **Merateľný ukazovateľ** | **počet nájomných zmlúv** | | | | | | |
| **Rok** | **2019** | **2020** | **2021** | **2022** | **2023** | **2024** | **2025** |
| **Plánovaná hodnota** | 55 | 55 | 55 | 55 | 55 | 55 | 55 |
| **Skutočná hodnota** | 59 | 56 | 58 | 57 | | | |
| **Merateľný ukazovateľ** | **výmera pozemkov v m2** | | | | | | |
| **Rok** | **2019** | **2020** | **2021** | **2022** | **2023** | **2024** | **2025** |
| **Plánovaná hodnota** | 1 705 000 m2 | 1 705 000 m2 | 1 705 000 m2 | 1 705 000 m2 | 1 705 000 m2 | 1 705 000 m2 | 1 705 000 m2 |
| **Skutočná hodnota** | 1 671 270 m2 | 1 670 728 m2 | 1 686 728 m2 | **1 686 445 m2** | | | |
| **Merateľný ukazovateľ** | **priemerná doba registrácie zmien** | | | | | | |
| **Rok** | **2019** | **2020** | **2021** | **2022** | **2023** | **2024** | **2025** |
| **Plánovaná hodnota** | 30 dní | 30 dní | 30 dní | 30 dní | 30 dní | 30 dní | 30 dní |
| **Skutočná hodnota** | 30 dní | 30 dní | 30 dní | **30 dní** | | | |
| **Cieľ** | **Dosiahnuť najvyššiu možnú efektívnosť prenájmu a predaja pozemkov** | | | | | | |
| **Merateľný ukazovateľ** | **čas potrebný na realizáciu predaja** | | | | | | |
| **Rok** | **2019** | **2020** | **2021** | **2022** | **2023** | **2024** | **2025** |
| **Plánovaná hodnota** | 3 mesiace | 3 mesiace | 3 mesiace | 3 mesiace | 3 mesiace | 3 mesiace | 3 mesiace |
| **Skutočná hodnota** | 3 mesiace | 3 mesiace | 3 mesiace | **3 mesiace** | | | |

**Komentár k prvku:**

Prvok predstavujú činnosti: hospodárska správa a evidencia pozemkov mesta.

**Štruktúra výdavkov:**

***Bežné výdavky ..... 5,2 tis. €***

*04.4.3 Ekonomická oblasť* *5,2 tis. €*

- výdavky na geometrické plány, zamerania, LV, zakúpenie kolkových známok v súvislosti s návrhom





na vklad majetku a notárske poplatky na overenie podpisov

- výdavky za prenájom pozemkov

***Kapitálové výdavky ..... 100,1 tis. €***

*04.4.3 Ekonomická oblasť* *100,1 tis. €*

- výdavky na nákup nových pozemkov - kúpa pozemku od Kertisa a Štofovej – prepoj na výpadovku, kúpa pozemku od Ministerstva práce, soc. Vecí a rodiny kvôli projektu „Križovanie ulíc M.R. Štefánika a Hviezdoslavova.

***Finančné operácie ..... 87,1 tis. €***

*04.4.3 Ekonomická oblasť* *87,0 tis. €*

- vrátené finančné zábezpeky

| **Podprogram 3.3:** | **Vzdelávanie zamestnancov mesta** |
|---|---|
| **Zámer podprogramu:** | **Odborne zdatní a profesionálne orientovaní zamestnanci Mestského úradu** |
| **Zodpovednosť** | **oddelenie organizačné a sociálnych služieb** |
| **Skutočnosť podprogramu** | **5,8 tis. EUR** |

| **Cieľ** | **Zvýšiť kvalifikáciu, schopnosti a zručnosti zamestnancov mesta** | | | | | | |
|---|---|---|---|---|---|---|---|
| **Merateľný ukazovateľ** | **priemerný počet externých školení na 1 zamestnanca za rok** | | | | | | |
| **Rok** | **2019** | **2020** | **2021** | **2022** | **2023** | **2024** | **2025** |
| **Plánovaná hodnota** | 1 | 1 | 1 | 1 | 1 | 1 | 1 |
| **Skutočná hodnota** | 1 | 1 | 1 | **1** | | | |
| **Merateľný ukazovateľ** | **realizované školenia a konzultácie pre nové moduly a programy IS** | | | | | | |
| **Rok** | **2019** | **2020** | **2021** | **2022** | **2023** | **2024** | **2025** |
| **Plánovaná hodnota** | 1 | 1 | 1 | 1 | 1 | 1 | 1 |
| **Skutočná hodnota** | 1 | 1 | 1 | **1** | | | |

**Komentár k podprogramu:**

Podprogram predstavujú činnosti: zabezpečovanie interných a externých školení pre zamestnancov a zvyšovanie ich odborného rastu

**Štruktúra výdavkov:**

***Bežné výdavky ..... 5,8 tis. €***

*01.1.1. Obce* *5,8 tis. €*

- výdavky čerpané na úhradu poplatkov za školenia, kurzy, semináre a pod.

| **Podprogram 3.4:** | **Archív a registratúra** |
|---|---|
| **Zámer podprogramu:** | **Efektívna a prehľadná správa archívu a registratúry** |
| **Zodpovednosť** | **oddelenie organizačné a sociálnych služieb** |
| **Skutočnosť podprogramu** | **0 tis. EUR** |

| **Cieľ** | **Zabezpečiť efektívne plnenie zákonných požiadaviek na správu registratúry a archiváciu dokumentov** |
|---|---|

| Merateľný ukazovateľ | Percento ukladacích jednotiek s uplynutou lehotou na uloženie do registratúry odovzdaných z odborných útvarov do registratúry mesta | | | | | | |
|---|---|---|---|---|---|---|---|
| Rok | 2019 | 2020 | 2021 | 2022 | 2023 | 2024 | 2025 |
| Plánovaná hodnota | 100,00% | 100,00% | 100,00% | 100,00% | 100,00% | 100,00% | 100,00% |
| Skutočná hodnota | 100,00% | 100,00% | 100,00% | **100,00%** | | | |
| Merateľný ukazovateľ | Percento evidovaných záznamov v ISS z počtu záznamov odovzdaných do registratúry | | | | | | |
| Rok | 2019 | 2020 | 2021 | 2022 | 2023 | 2024 | 2025 |
| Plánovaná hodnota | 100,00% | 100,00% | 100,00% | 100,00% | 100,00% | 100,00% | 100,00% |
| Skutočná hodnota | 100,00% | 100,00% | 100,00% | **100,00%** | | | |
| Merateľný ukazovateľ | Percento ukladacích jednotiek s uplynulou lehotou, odovzdaných z registratúry mesta do Štátneho archívu | | | | | | |
| Rok | 2019 | 2020 | 2021 | 2022 | 2023 | 2024 | 2025 |
| Plánovaná hodnota | 100,00% | 100,00% | 100,00% | 100,00% | 100,00% | 100,00% | 100,00% |
| Skutočná hodnota | 100,00% | 100,00% | 100,00% | **100,00%** | | | |

**Komentár k podprogramu:**

Podprogram predstavujú činnosti: zabezpečenie evidencie, tvorby, ukladania, ochrany registratúrnych záznamov, prístupu k nim a ich vyraďovanie v registratúrnom stredisku mesta

**Štruktúra výdavkov:**

Bežné výdavky na zabezpečenie činnosti, ktoré sa vykonávajú v rámci tohto prvku sú zahrnuté v programe č. 15 – Administratíva a predstavujú režijné výdavky na mzdy, platy, ostatné osobné vyrovnania, poistné a príspevky do poisťovní a tovary a služby.

| Podprogram 3.5: | Mestský informačný systém | | | | | | |
|---|---|---|---|---|---|---|---|
| Zámer podprogramu: | Jednotný, bezpečný a spoľahlivý informačný systém | | | | | | |
| Zodpovednosť | Kancelária primátora – referát informatiky | | | | | | |
| Rozpočet podprogramu | 42,8 tis. EUR | | | | | | |
| Cieľ | Zabezpečiť výkonné informačné prostredie pre všetky pracoviská mestského úradu | | | | | | |
| Merateľný ukazovateľ | Počet spravovaných programových modulov spolu (KORWIN, HOUR, Priestupky, NOD, Cenkros, MS Office, Libre Office, Corel Draw, Kerber, Gista, WinRar, Acdsee, Ashampoo Burning Studio, H.E.R, ) | | | | | | |
| Rok | 2019 | 2020 | 2021 | 2022 | 2023 | 2024 | 2025 |
| Plánovaná hodnota | 13 | 14 | 13 | 13 | 20 | 20 | 20 |
| Skutočná hodnota | 13 | 14 | 15 | **15** | | | |
| Merateľný ukazovateľ | Počet zakúpených licencií | | | | | | |
| Rok | 2019 | 2020 | 2021 | 2022 | 2023 | 2024 | 2025 |
| Plánovaná hodnota | 5 | 5 | 5 | 5 | 5 | 5 | 5 |
| Skutočná hodnota | 5 | 0 | 0 | **0** | | | |





| Podprogram 3.5: | Mestský informačný systém | | | | | | |
|---|---|---|---|---|---|---|---|
| Merateľný ukazovateľ | Výmena servera za výkonnejší | | | | | | |
| Rok | 2019 | 2020 | 2021 | 2022 | 2023 | 2024 | 2025 |
| Plánovaná hodnota | 0 | 0 | 1 | 1 | 1 | 1 | 1 |
| Skutočná hodnota | 0 | 0 | 0 | 0 | | | |
| Merateľný ukazovateľ | percento pracovísk pripojených na intranetový systém úradu (vrátane matriky) | | | | | | |
| Rok | 2019 | 2020 | 2021 | 2022 | 2023 | 2024 | 2025 |
| Plánovaná hodnota | 95,00 % | 95,00% | 98,00% | 98,00% | 98,00% | 98,00% | 98,00% |
| Skutočná hodnota | 95,00 % | 98,00% | 98,00% | **98,00%** | | | |
| Merateľný ukazovateľ | počet spravovaných telefónnych prípojok | | | | | | |
| Rok | 2019 | 2020 | 2021 | 2022 | 2023 | 2024 | 2025 |
| Plánovaná hodnota | 50 | 50 | 50 | 50 | 50 | 50 | 50 |
| Skutočná hodnota | 50 | 50 | 50 | **50** | | | |
| Merateľný ukazovateľ | inštalovaná nová telefónna ústredňa | | | | | | |
| Rok | 2019 | 2020 | 2021 | 2022 | 2023 | 2024 | 2025 |
| Plánovaná hodnota | áno | áno | áno | nie | nie | nie | nie |
| Skutočná hodnota | áno | nie | nie | **nie** | | | |

**Komentár k podprogramu:**

Podprogram predstavujú činnosti: zabezpečenie užívateľov PC po hardvérovej, softvérovej stránke vrátane poradenstva, údržbu výpočtovej a telekomunikačnej techniky, správu servera, správu modulov IS, zabezpečenie informačného systému z pohľadu bezpečnosti a ochrany.

**Štruktúra výdavkov:**

***Bežné výdavky ..... 36,2 tis. €***

*01.1.1 O b c e 36,2 tis. €*

- oprava tlačiarní, údržba počítačov, upgrade PC, inštalácia servera, údržba a opravy kopírok a kanc. zariadení,
- nákup výpočtovej techniky,
- projekt kybernetickej náročnosti,
- údržba IS Korwin podľa zmluvy, údržba softvéru (Kerber, HOUR, Gisplan, Eset antvírus., hlasovací softvér, Solitea, web).

***Kapitálové výdavky ..... 6,6 tis. €***

*01.1.1 O b c e 6,6 tis. €*

- digitálna ortofotomapa, inštalácia rackovej skrine – športová hala JUH.

| Podprogram 3.6: | Autodoprava |
|---|---|
| Zámer podprogramu: | Efektívna a flexibilná autoprevádzka Mestského úradu |
| Zodpovednosť | oddelenie organizačné a sociálnych služieb |
| Skutočnosť podprogramu | 14,8 tis. EUR |

| Cieľ | Zabezpečiť bezproblémové a flexibilné fungovanie vozového parku MsÚ | | | | | | |
|---|---|---|---|---|---|---|---|
| **Merateľný ukazovateľ** | **počet prevádzkovaných automobilov spolu** | | | | | | |
| **Rok** | **2019** | **2020** | **2021** | **2022** | **2023** | **2024** | **2025** |
| **Plánovaná hodnota** | 7 | 7 | 7 | 7 | 7 | 7 | 7 |
| **Skutočná hodnota** | 7 | 7 | 7 | **7** | | | |
| **Merateľný ukazovateľ** | **počet prevádzkovaných automobilov v stave schopnom prevádzky v súlade s predpismi** | | | | | | |
| **Rok** | **2019** | **2020** | **2021** | **2022** | **2023** | **2024** | **2025** |
| **Plánovaná hodnota** | 100,00% | 100,00% | 100,00% | 100,00% | 100,00% | 100,00% | 100,00% |
| **Skutočná hodnota** | 100,00% | 100,00% | 100,00% | **100,00%** | | | |
| **Merateľný ukazovateľ** | **dodržaná povinnosť preskúšania vodičov** | | | | | | |
| **Rok** | **2019** | **2020** | **2021** | **2022** | **2023** | **2024** | **2025** |
| **Plánovaná hodnota** | áno | áno | áno | áno | áno | áno | áno |
| **Skutočná hodnota** | áno | áno | áno | **áno** | | | |
| **Merateľný ukazovateľ** | **dodržaná bezpečnosť prevádzky vozidla povinnými prehliadkami** | | | | | | |
| **Rok** | **2019** | **2020** | **2021** | **2022** | **2023** | **2024** | **2025** |
| **Plánovaná hodnota** | áno | áno | áno | áno | áno | áno | áno |
| **Skutočná hodnota** | áno | áno | áno | **áno** | | | |
| **Merateľný ukazovateľ** | **predpokladané množstvo zakúpených PHL za rok** | | | | | | |
| **Rok** | **2019** | **2020** | **2021** | **2022** | **2023** | **2024** | **2025** |
| **Plánovaná hodnota** | 13,0 tis. | 12,0 tis. | 12,0 tis. | 12,0 tis. | 12,0 tis. | 12,0 tis. | 12,0 tis. |
| **Skutočná hodnota** | 10,0 tis. | 8,1 tis. | 8,5 tis. | **8,5 tis.** | | | |

**Komentár k podprogramu:**

Podprogram predstavujú činnosti: zabezpečenie servisu a údržby osobných áut, rozpis jázd pre vodičov, evidencia nákupu pohonných hmôt, sledovanie ich spotreby, poistenie vozidiel, externé prepravné služby.

**Štruktúra výdavkov:**

***Bežné výdavky ..... 14,8 tis. €***

*01.1.1 O b c e 14,8 tis. €*

- výdavky na palivo, servis a ostatné výdavky súvisiace s autodopravou MsÚ.





# PROGRAM 4: SLUŽBY OBČANOM

**Zámer programu:**

**Maximálne kvalitné a flexibilné služby mesta Vranov nad Topľou pre všetkých obyvateľov a podnikateľov v meste**

| rok | 2019 | 2020 | 2021 | 2022 | 2023 | 2024 | 2025 |
|---|---|---|---|---|---|---|---|
| **Rozpočet programu** (v tis. EUR) | 330,0 | 619,8 | 297,1 | 450,1 | 346,0 | 375,0 | 375,0 |
| **Skutočnosť programu** (v tis. EUR) | 248,6 | 569,7 | 322,2 | **434,4** | | | |

**Komentár k programu:**

Program zahŕňa výdavky na aktivity a činnosti mesta v oblasti zabezpečovania nezastupiteľných verejných služieb pre občanov a to: kanceláriou 1. kontaktu, v matričnej činnosti, evidencie obyvateľstva, overovania listín, osvedčovania podpisov, vydávaní rôznych povolení, licencií, súhlasov, evidencie súpisných a orientačných čísiel, pri občianskych obradoch, služby vykonávané prostredníctvom terénnej sociálnej práce, cintorínske a pohrebné služby a trhovisko.

Služby občanom sú verejné a sú produkované interne, prostredníctvom zamestnancov mestského úradu a organizácií mesta s využívaním mestského majetku. Služby pri spotrebe obyvateľstvom už obvykle nie sú plne priamo spoplatnené, resp. priame poplatky za fakultatívnu spotrebu služby nedosahujú cenu obvyklú na trhu.

Produkované služby sú určené na externú spotrebu pre obyvateľov mesta a turistov. Z ich potenciálnej spotreby nie je obmedzeniami vylúčená žiadna časť obyvateľstva.

| Podprogram 4.1: | Činnosť matriky |
|---|---|
| **Zámer podprogramu:** | **Zabezpečiť činnosť matriky v meste** |
| **Zodpovednosť** | **oddelenie organizačné a sociálnych služieb** |
| **Skutočnosť podprogramu** | **128,2 tis. EUR** |

| Cieľ | Zabezpečiť činnosť matriky v meste | | | | | | |
|---|---|---|---|---|---|---|---|
| **Merateľný ukazovateľ** | **priemerný počet úkonov vykonaných matrikou v priebehu roka** | | | | | | |
| **Rok** | **2019** | **2020** | **2021** | **2022** | **2023** | **2024** | **2025** |
| **Plánovaná hodnota** | 12,0 tis. | 5,0 tis. | 5,0 tis. | 5,0 tis. | 5,0 tis. | 5,0 tis. | 5,0 tis. |
| **Skutočná hodnota** | 4 766 | 4 104 | 4 388 | **4105** | | | |
| **Merateľný ukazovateľ** | **predpokladaný počet sobášov za rok** | | | | | | |
| **Rok** | **2019** | **2020** | **2021** | **2022** | **2023** | **2024** | **2025** |
| **Plánovaná hodnota** | 200 | 250 | 250 | 250 | 250 | 250 | 250 |
| **Skutočná hodnota** | 232 | 166 | 166 | **196** | | | |

| Merateľný ukazovateľ | predpokladaný počet úmrtí za rok | | | | | | |
|---|---|---|---|---|---|---|---|
| Rok | 2019 | 2020 | 2021 | 2022 | 2023 | 2024 | 2025 |
| Plánovaná hodnota | 450 | 450 | 450 | 450 | 450 | 450 | 450 |
| Skutočná hodnota | 388 | 487 | 719 | **478** | | | |

**Komentár k podprogramu:**

Podprogram predstavujú činnosti: zápisy narodenia do matriky, zápisy úmrtia do matriky, uzatvorenie manželstva, vedenie osobitnej matriky, vystavenie druhopisu rodného, sobášneho a úmrtného listu, spracovanie zmien v osobných údajoch občanov, vydávanie osvedčenia o právnej spôsobilosti občana, štatistické hlásenia.

**Štruktúra výdavkov:**

***Bežné výdavky..... 60,9 tis. €***

*01.1.1 O b c e 60,2 tis. €*

- finančné prostriedky na zabezpečenie činnosti matriky pre 3 matrikárky na:
  - mzdy, platy a ostatné osobné vyrovnania vo výške 39,9 tis. €
  - poistné a príspevky do poisťovní vo výške 16,5 tis. €
  - tovary a služby – poštovné a telekomunikačné služby, nákup matričných tlačív, pečiatok, prídel do sociálneho fondu, stravovanie zamestnancov, ošatné a pod. vo výške 3,8 tis. €.

*08.4.0. O b r a d n é s i e n e a s p o l o č e n s k é s l u ž b y 0,7 tis. €*

- výdavky na elektrickú energiu, vodné a stočné a vykurovanie obradnej siene 0,7 tis. €.

***Kapitálové výdavky..... 67,3 tis. €***

*06.2.0 R o z v o j o b c í 67,3 tis. €*

- výdavky na rekonštrukciu Obradnej siene – strecha a vstup do budovy.

| Podprogram 4.2: | Osvedčovanie listín a podpisov |
|---|---|
| Zámer podprogramu: | Osvedčovanie vykonané na počkanie |
| Zodpovednosť | oddelenie organizačné a sociálnych služieb |
| Skutočnosť podprogramu | 0 tis. EUR |

| Cieľ | Zabezpečiť promptné osvedčenie listín a podpisov pre obyvateľov mesta | | | | | | |
|---|---|---|---|---|---|---|---|
| Merateľný ukazovateľ | predpokladaný počet osvedčených podpisov a fotokópií za rok | | | | | | |
| Rok | 2019 | 2020 | 2021 | 2022 | 2023 | 2024 | 2025 |
| Plánovaná hodnota | 7 500 | 11 000 | 11 000 | 11 000 | 8 000 | 8 000 | 8 000 |
| Skutočná hodnota | 7 452 | 6 373 | 5 870 | **5 093** | | | |

**Komentár k podprogramu:**

Patrí sem osvedčovanie podpisov a fotokópií listín v zmysle zákona č. 599/2001 Z. z. ako výkon samosprávnej funkcie mesta, zápisy do knihy osvedčovaní, výber správneho poplatku

**Štruktúra výdavkov:**

Bežné výdavky na zabezpečenie činnosti v rámci tohto prvku sú zahrnuté v prvku 4.2 – Činnosť matriky.

| Podprogram 4.3: | Evidencia obyvateľstva |
|---|---|
| Zámer podprogramu: | Kompletná evidencia obyvateľov poskytujúca kvalitné informácie |
| Zodpovednosť | oddelenie organizačné a sociálnych služieb |
| Skutočnosť podprogramu | 18,3 tis. EUR |





| Cieľ | Zabezpečiť promptnú a flexibilnú evidenciu obyvateľov mesta | | | | | | |
|---|---|---|---|---|---|---|---|
| Merateľný ukazovateľ | priemerný čas na vykonanie dožiadaní a príslušnej agendy | | | | | | |
| Rok | 2019 | 2020 | 2021 | 2022 | 2023 | 2024 | 2025 |
| Plánovaná hodnota | max. 5 dní | max. 5 dní | max. 5 dní | max. 5 dní | max. 5 dní | max. 5 dní | max. 5 dní |
| Skutočná hodnota | max. 5 dní | max. 5 dní | max. 5 dní | **max. 5 dní** | | | |

**Komentár k podprogramu:**

Podprogram predstavujú činnosti: evidencie obyvateľstva, ktorá sa vykonáva v zmysle zákona č. 253/1998 Z. z. v platnom znení.

**Štruktúra výdavkov:**

***Bežné výdavky..... 18,3 tis. €***

*01.1.1 O b c e 18,3 tis. €*

- mzdy, platy a ostatné osobné vyrovnania vo výške 13,5 tis. €,
- poistné a príspevky do poisťovní vo výške 4,7 tis. €
- tovary a služby – poštovné a telekomunikačné služby, prídel do sociálneho fondu, stravovanie zamestnancov, a pod. vo výške 0,1 tis. €.

- finančné prostriedky na zabezpečenie činnosti na tomto úseku preneseného výkonu štátnej správy.

| Podprogram 4.4: | Služby podnikateľom | | | | | | |
|---|---|---|---|---|---|---|---|
| Zámer podprogramu: | Mesto bez administratívnych bariér podnikania | | | | | | |
| Zodpovednosť | Oddelenie mestského majetku | | | | | | |
| Skutočnosť podprogramu | 0 tis. EUR | | | | | | |
| Cieľ | Zabezpečiť rýchle administratívne úkony podľa požiadaviek právnických a fyzických osôb podnikajúcich v meste | | | | | | |
| Merateľný ukazovateľ | priemerný čas na vykonanie dožiadaní a príslušnej agendy (dni) | | | | | | |
| Rok | 2019 | 2020 | 2021 | 2022 | 2023 | 2024 | 2025 |
| Plánovaná hodnota | max 15 | max 15 | max 15 | max 15 | max 15 | max 15 | max 15 |
| Skutočná hodnota | max 15 | max 15 | max 15 | **max 15** | | | |
| Merateľný ukazovateľ | čas potrebný na vydanie povolenia, resp. stanoviska | | | | | | |
| Rok | 2019 | 2020 | 2021 | 2022 | 2023 | 2024 | 2025 |
| Plánovaná hodnota | max 15 | max 15 | max 15 | max. 15 | max. 15 | max. 15 | max. 15 |
| Skutočná hodnota | max 15 | max 15 | max 15 | **max 15** | | | |

**Komentár k podprogramu:**

Podprogram predstavujú činnosti: evidencia oznámení o prevádzkovom čase, vydávaní rozhodnutí o prevádzkovom čase, evidencia podnikateľov a prevádzok, vydávaní licencií na prevádzku výherných prístrojov, vykonávanie dozoru dodržiavania licencie na prevádzkovanie výherných prístrojov

**Štruktúra výdavkov:**

Bežné výdavky na zabezpečenie činnosti, ktoré sa vykonávajú v rámci tohto prvku sú zahrnuté v programe č. 15 – Administratíva a predstavujú režijné výdavky na mzdy, platy, ostatné osobné vyrovnania, poistné a príspevky do poisťovní a tovary a služby.

| Podprogram 4.5: | Činnosť ZPOZ |
|---|---|
| Zámer podprogramu: | Najdôležitejšie okamihy v živote občanov mesta na vysokej spoločenskej úrovni |
| Zodpovednosť | Kancelária primátora – referát kultúry a športu |
| Skutočnosť podprogramu | 5,2 tis. EUR |

| Cieľ | Zabezpečiť dôstojnú organizáciu všetkých druhov občianskych obradov a slávností | | | | | | |
|---|---|---|---|---|---|---|---|
| Merateľný ukazovateľ | predpokladaný počet zrealizovaných uvítaní do života za rok | | | | | | |
| Rok | 2019 | 2020 | 2021 | 2022 | 2023 | 2024 | 2025 |
| Plánovaná hodnota | 5 | 5 | 5 | 5 | 5 | 5 | 5 |
| Skutočná hodnota | 5 | 0 | 0 | **1** | | | |
| Merateľný ukazovateľ | predpokladaný počet sobášov za rok | | | | | | |
| Rok | 2019 | 2020 | 2021 | 2022 | 2023 | 2024 | 2025 |
| Plánovaná hodnota | 70 | 90 | 90 | 90 | 90 | 90 | 90 |
| Skutočná hodnota | 96 | 66 | 62 | **94** | | | |
| Merateľný ukazovateľ | predpokladaný počet občianskych pohrebov za rok | | | | | | |
| Rok | 2019 | 2020 | 2021 | 2022 | 2023 | 2024 | 2025 |
| Plánovaná hodnota | 7 | 6 | 5 | 5 | 5 | 5 | 5 |
| Skutočná hodnota | 3 | 3 | 11 | **2** | | | |
| Merateľný ukazovateľ | predpokladaný počet gratulácií jubilantom za rok | | | | | | |
| Rok | 2019 | 2020 | 2021 | 2022 | 2023 | 2024 | 2025 |
| Plánovaná hodnota | 5 | 4 | 4 | 5 | 5 | 5 | 5 |
| Skutočná hodnota | 3 | 3 | 0 | **3** | | | |
| Merateľný ukazovateľ | predpokladaný počet ostatných obradov za rok | | | | | | |
| Rok | 2019 | 2020 | 2021 | 2022 | 2023 | 2024 | 2025 |
| Plánovaná hodnota | 18 | 18 | 18 | 18 | 18 | 18 | 18 |
| Skutočná hodnota | 9 | 1 | 0 | **5** | | | |

**Komentár k podprogramu:**

Podprogram predstavujú činnosti: organizačno-materiálové zabezpečenie občianskych obradov, prijatí v obradnej sále, spoločenské podujatia na pôde mesta.

**Štruktúra výdavkov:**

***Bežné výdavky..... 5,2 tis. €***

*08.2.0. Z P O Z 1,1 tis. €*

– ZPOZ - upomienkové darčeky, kvety pri občianskych obradoch a slávnostiach, pri oficiálnych prijatiach hostí, gratulačné pohľadnice jubilujúcim občanom.

*08.4.0. Obradné siene a ostatné spoločenské služby 4,1 tis. €*

- odmena za účinkovanie na občianskych obradoch a slávnostiach, paušálny príspevok na ošatenie a úpravu zovňajšku pre účinkujúcich na občianskych obradoch a slávnostiach podľa mestským zastupiteľstvom schválených Zásad odmeňovania účinkujúcich na občianskych obradoch a slávnostiach v meste Vranov nad Topľou zabezpečovaných Zborom pre občianske záležitosti.





| Podprogram 4.6: | Terénna sociálna práca |
|---|---|
| Zámer podprogramu: | Účinná pomoc znevýhodneným skupinám občanov |
| Zodpovednosť | oddelenie organizačné a sociálnych služieb |
| Skutočnosť podprogramu | 102,3 tis. EUR |

| Cieľ | Bezprostredná pomoc znevýhodneným skupinám obyvateľov v ich sociálnom prostredí | | | | | | |
|---|---|---|---|---|---|---|---|
| Merateľný ukazovateľ | predpokladaný počet návštev u znevýhodnených skupín obyvateľov v priebehu roka | | | | | | |
| Rok | 2019 | 2020 | 2021 | 2022 | 2023 | 2024 | 2025 |
| Plánovaná hodnota | 2 500 | 2 500 | 2 500 | 2 500 | 2 500 | 2 500 | 2 500 |
| Skutočná hodnota | 1 740 | 1 630 | 1 713 | **1 724** | | | |
| Cieľ | Riešenie záškoláctva | | | | | | |
| Merateľný ukazovateľ | predpokladaný počet zistených a riešených prípadov záškoláctva | | | | | | |
| Rok | 2019 | 2020 | 2021 | 2022 | 2023 | 2024 | 2025 |
| Plánovaná hodnota | 50 | 50 | 50 | 50 | 50 | 50 | 50 |
| Skutočná hodnota | 31 | 10 | 37 | **38** | | | |

**Komentár k podprogramu:**

Vyhľadávacia činnosť, diagnostikovanie problémov a výber najvhodnejších nástrojov na odstraňovanie príčin ich vzniku a zlepšenie sociálnej situácie znevýhodnených skupín obyvateľov žijúcich na území mesta.

**Štruktúra výdavkov:**

***Bežné výdavky..... 102,3 tis. €***

*04.1.2. V š e o b e c n á p r a c o v n á o b l a s ť 102,3 tis. €*

- finančné prostriedky na mzdy, odvody do poistných fondov za 6 terénnych sociálnych pracovníkov a ďalšie výdavky na tovary a služby spojené s ich činnosťou – spolufinancované z prostriedkov štátneho rozpočtu a z rozpočtu mesta. Jedná sa o výdavky na:
- mzdy, platy a ostatné osobné vyrovnania vo výške 63,2 tis. €
- poistné a príspevky do poisťovní vo výške 22,3 tis. €
- tovary a služby 16,8 tis. € (príspevok na stravovanie zamestnancov, prídel do sociálneho fondu, telekomunikačné služby, všeobecný materiál).

| Podprogram 4.7: | Cintorínske a pohrebné služby |
|---|---|
| Zámer podprogramu: | Dôstojné miesto pre odpočinok obyvateľov mesta |
| Zodpovednosť | oddelenie mestského majetku |
| Skutočnosť podprogramu | 52,4 tis. EUR |

| Cieľ | Vybudovať nové hrobové miesta | | | | | | |
|---|---|---|---|---|---|---|---|
| Merateľný ukazovateľ | Počet nových hrobových miest a urnových miest za rok | | | | | | |
| Rok | 2019 | 2020 | 2021 | 2022 | 2023 | 2024 | 2025 |
| Plánovaná hodnota | 150 | 150 | 150 | 100 | 100 | 100 | 100 |
| Skutočná hodnota | 90 | 114 | 56 | **67** | | | |

**Štruktúra výdavkov:**

***Bežné výdavky ..... 52,4 tis. €***

*04.4.3 Ekonomická oblasť 41,1 tis. €*

- výdavky na vývoz TKO a výdavky na údržbu za Domy smútku

*08.2.0 Vojnové hroby 11,3 tis. €*

- výdavky na údržbu a starostlivosť o vojnové hroby – tieto sú financované z účelovej dotácie od Ministerstva vnútra SR.

| Podprogram 4.8: | Trhovisko |
|---|---|
| Zámer podprogramu: | Komplexný servis pre predávajúcich a kupujúcich na trhoviskách |
| Zodpovednosť | oddelenie mestského majetku |
| Skutočnosť podprogramu | 0 tis. EUR |

| Cieľ | Zabezpečiť efektívnu prevádzku verejných trhoviskách | | | | | | |
|---|---|---|---|---|---|---|---|
| Merateľný ukazovateľ | Celkový počet predajných miest | | | | | | |
| Rok | 2019 | 2020 | 2021 | 2022 | 2023 | 2024 | 2025 |
| Plánovaná hodnota | 56 | 56 | 56 | 50 | 50 | 50 | 50 |
| Skutočná hodnota | 56 | 23 | 23 | **23** | | | |
| Merateľný ukazovateľ | Počet prevádzkovaných mestských trhovísk | | | | | | |
| Rok | 2019 | 2020 | 2021 | 2022 | 2023 | 2024 | 2025 |
| Plánovaná hodnota | 1 | 1 | 1 | 1 | 1 | 1 | 1 |
| Skutočná hodnota | 1 | 1 | 1 | **1** | | | |

Aktivitu predstavujú činnosti: zabezpečenie komplexného servisu pre predávajúcich a kupujúcich na trhoviskách.

| Podprogram 4.9: | Komunitné centrá |
|---|---|
| Zámer podprogramu: | Zabezpečiť činnosť komunitných centier v meste |
| Zodpovednosť | oddelenie organizačné a sociálnych služieb, oddelenie výstavby dopravy a územného rozvoja |
| Skutočnosť podprogramu | 128,0 tis. EUR |

| Cieľ | Zabezpečiť vhodné priestory pre činnosť komunitných centier na území mesta | | | | | | |
|---|---|---|---|---|---|---|---|
| Merateľný ukazovateľ | Rekonštrukcia komunitného centra | | | | | | |
| Rok | 2019 | 2020 | 2021 | 2022 | 2023 | 2024 | 2025 |
| Plánovaná hodnota | 0 | 0 | 0 | 0 | 0 | 0 | 0 |
| Skutočná hodnota | 0 | 0 | 0 | 0 | | | |





**Štruktúra výdavkov:**

***Bežné výdavky..... 128,0 tis. €***

*04.1.2. Všeobecná pracovná oblasť 128,0 tis. €*

- finančné prostriedky na mzdy, odvody do poistných fondov za 3 komunitných pracovníkov a ďalšie výdavky na tovary a služby spojené s ich činnosťou. Ide o výdavky na:
  - mzdy, platy a ostatné osobné vyrovnania vo výške 85,4 tis. €
  - poistné a príspevky do poisťovní vo výške 31,7 tis. €
  - tovary a služby 10,9 tis. € (príspevok na stravovanie zamestnancov, prídel do sociálneho fondu, telekomunikačné služby, všeobecný materiál).

# Program 5: Bezpečnosť

**Zámer programu:**

**Vranov nad Topľou – bezpečné mesto**

| rok | 2019 | 2020 | 2021 | 2022 | 2023 | 2024 | 2025 |
|---|---|---|---|---|---|---|---|
| **Rozpočet programu** (v tis. EUR) | 406,2 | 492,2 | 502,3 | 1 007,7 | 835,4 | 400,0 | 400,0 |
| **Skutočnosť programu** (v tis. EUR) | 399,1 | 455,1 | 449,1 | **565,0** | | | |

**Komentár k programu:**

V rámci bezpečnostnej politiky mesto realizuje komplexné zabezpečenie ochrany verejného poriadku v meste mestskou políciou, zabezpečenie maximálnej ochrany života občanov v meste a ich majetku, pripravenosť mesta riešiť krízové situácie a mimoriadne udalosti.

Produkované služby v oblasti bezpečnosti majú z podstatnej časti charakter internej produkcie a sú zabezpečované zamestnancami Mestskej polície a MsÚ s využívaním mestského majetku a čiastočne majú charakter nakupovaných služieb (ochrana pred požiarmi).

| Podprogram 5.1: | Verejný poriadok a bezpečnosť |
|---|---|
| Zámer podprogramu: | Sústavná ochrana verejného poriadku, majetku a zdravia občanov |
| Zodpovednosť | Mestská polícia |
| Skutočnosť podprogramu | 366,2 tis. EUR |

| Cieľ | Minimalizovať protispoločenskú činnosť aktívnym prístupom MsP | | | | | | |
|---|---|---|---|---|---|---|---|
| Merateľný ukazovateľ | počet vykonaných hliadok príslušníkmi MsP za rok | | | | | | |
| Rok | 2019 | 2020 | 2021 | 2022 | 2023 | 2024 | 2025 |
| Plánovaná hodnota | 1 600 | 1 600 | 1 600 | 1 600 | 1 600 | 1 600 | 1 600 |
| Skutočná hodnota | 1 600 | 1 600 | 1683 | **1 683** | | | |
| Merateľný ukazovateľ | počet hodín príslušníkov MsP v hliadkovej službe za rok | | | | | | |
| Rok | 2019 | 2020 | 2021 | 2022 | 2023 | 2024 | 2025 |
| Plánovaná hodnota | 12 000 | 12 000 | 12 000 | 12 000 | 12 000 | 12 000 | 12 000 |
| Skutočná hodnota | 11 890 | 12 000 | 12 200 | **12 200** | | | |
| Merateľný ukazovateľ | celkový počet príslušníkov MsP | | | | | | |
| Rok | 2019 | 2020 | 2021 | 2022 | 2023 | 2024 | 2025 |
| Plánovaná hodnota | 15 | 15 | 15 | 15 | 14 | 14 | 14 |
| Skutočná hodnota | 12 | 12 | 12 | **12** | | | |
| Cieľ | Zvýšiť dopravnú bezpečnosť mesta Vranov nad Topľou | | | | | | |
| Merateľný ukazovateľ | počet kontrolovaných priechodov pre chodcov | | | | | | |
| Rok | 2019 | 2020 | 2021 | 2022 | 2023 | 2024 | 2025 |
| Plánovaná hodnota | 6 | 12 | 12 | 12 | 12 | 12 | 12 |
| Skutočná hodnota | 10 | 12 | 12 | **12** | | | |
| Cieľ | Eliminovať hrubé narúšanie verejného poriadku počas kultúrnych a športových podujatí | | | | | | |
| Merateľný ukazovateľ | percentuálna účasť MsP na športových a kultúrnych podujatiach organizovaných mestom za rok | | | | | | |
| Rok | 2019 | 2020 | 2021 | 2022 | 2023 | 2024 | 2025 |
| Plánovaná hodnota | 100,00% | 100,00% | 100,00% | 100,00% | 100,00% | 100,00% | 100,00% |
| Skutočná hodnota | 100,00% | 100,00% | 100,00% | **100,00%** | | | |
| Cieľ | Zvýšiť mieru dodržiavania dopravných predpisov na území mesta | | | | | | |
| Merateľný ukazovateľ | Počet hodín hliadky MsP zameranej na dodržiavanie zákazových dopravných značiek | | | | | | |
| Rok | 2019 | 2020 | 2021 | 2022 | 2023 | 2024 | 2025 |
| Plánovaná hodnota | 700 | 700 | 700 | 700 | 700 | 700 | 700 |
| Skutočná hodnota | 700 | 700 | 700 | **700** | | | |

**Komentár k podprogramu:**

**Podprogram predstavujú činnosti:** komplexné zabezpečenie ochrany verejného poriadku v meste Vranov nad Topľou, kontrola dodržiavanie poriadku, čistoty, dodržiavania VZN mesta, spolupôsobenie pri ochrane obyvateľov a iných osôb pred ohrozením ich života a zdravia, životného prostredia, plnenie stanovených úloh MsP na úseku prevencie.





**Štruktúra výdavkov:**

***Bežné výdavky ..... 366,2tis. €***

*03.1.0. Mestská polícia 366,2 tis. €*

Výdavky na činnosť mestskej polície (na 13 príslušníkov) pozostávajú z výdavkov na:

- Mzdy a platy ..... 237,6 tis. €
- Poistné a príspevok zamestnávateľa do poisťovní a DDP..... 97,0 tis. €
- Materiál, tovary a služby ..... 31,6 tis. €

Kancelárske potreby, všeobecný materiál (náboje, kasere, puzdrá a pištole) 2,0 tis. €, služby 0,6 tis. €, pracovná obuv, odev na základe platnej smernice 1,1 tis. €, pohonné hmoty 5,7 tis. €, servis, údržba, opravy 2,5 tis. €, príspevok na stravovanie 19,6 tis. €, členský príspevok do Združenia náčelníkov obecných a mestských policií Slovenska 0,1 tis. €

| Podprogram 5.2: | Monitorovací kamerový systém a chránené pracovisko mestskej polície |
|---|---|
| Zámer podprogramu: | 24 hodinový monitoring mesta |
| Zodpovednosť | Mestská polícia |
| Skutočnosť podprogramu | 16,8 tis. EUR |

| Cieľ | Zvýšiť pasívnu bezpečnosť mesta činnosť aktívnym prístupom hliadok mestskej polície | | | | | | |
|---|---|---|---|---|---|---|---|
| Merateľný ukazovateľ | počet inštalovaných kamier | | | | | | |
| Rok | 2019 | 2020 | 2021 | 2022 | 2023 | 2024 | 2025 |
| Plánovaná hodnota | 1 | 1 | 2 | 2 | 70 | 0 | 0 |
| Skutočná hodnota | 0 | 0 | 0 | **0** | | | |
| Merateľný ukazovateľ | počet prevádzkových kamier v meste spolu | | | | | | |
| Rok | 2019 | 2020 | 2021 | 2022 | 2023 | 2024 | 2025 |
| Plánovaná hodnota | 21 | 21 | 21 | 21 | 75 | 75 | 75 |
| Skutočná hodnota | 21 | 21 | 21 | **16** | | | |

**Komentár k podprogramu:**

Podprogram predstavujú činnosti: monitorovanie kritických miest v meste za účelom zvýšenia bezpečnosti občanov a návštevníkov mesta vykonávané kamerovým systémom.

**Štruktúra výdavkov:**

***Bežné výdavky ..... 16,8 tis. €***

*04.4.3 Ekonomická oblasť 16,8 tis. €*

- výdavky na projekt „Inteligentné mesto Vranov nad Topľou"- analýza a design projektu, projektové riadenie.

| Podprogram 5.3: | Preventívno-výchovná činnosť |
|---|---|
| Zámer podprogramu: | Prevenciou znižovať protispoločenskú činnosť |
| Zodpovednosť | Mestská polícia |
| Skutočnosť podprogramu | 176,8 tis. EUR |

| Cieľ | Zvýšiť právne vedomie mládeže | | | | | | |
|---|---|---|---|---|---|---|---|
| Merateľný ukazovateľ | počet realizovaných prednášok za rok | | | | | | |
| Rok | 2019 | 2020 | 2021 | 2022 | 2023 | 2024 | 2025 |
| Plánovaná hodnota | 20 | 20 | 20 | 20 | 20 | 20 | 20 |
| Skutočná hodnota | 22 | 12 | 12 | **12** | | | |
| Merateľný ukazovateľ | Počet prednášaných hodín za rok | | | | | | |
| Rok | 2019 | 2020 | 2021 | 2022 | 2023 | 2024 | 2025 |
| Plánovaná hodnota | 30 | 30 | 30 | 30 | 22 | 30 | 30 |
| Skutočná hodnota | 34 | 20 | 18 | **18** | | | |

**Komentár k podprogramu:**

Podprogram predstavujú činnosti: preventívna a výchovná činnosť pre mladistvých a maloletých formou prednášok a besied, výchova k prevencii, dopravná výchova.

**Štruktúra výdavkov:**

***Bežné výdavky ..... 176,8 tis. €***

*03.1.0. Mestská polícia 176,8 tis. €*

- výdavky mesta na spolufinancovanie projektu „Rómske občianske hliadky na:

- Mzdy a platy ..... 102,6 tis. €
- Poistné a príspevok zamestnávateľa do poisťovní a DDP..... 42,4 tis. €
- Materiál, tovary a služby ..... 31,8 tis. €

| Podprogram 5.4: | Ochrana pred požiarmi |
|---|---|
| Zámer podprogramu: | Maximálna pripravenosť mesta a obyvateľov v čase požiarov |
| Zodpovednosť | Prednosta |
| Skutočnosť podprogramu | 5,2 tis. EUR |

| Cieľ | Minimalizovať riziko vzniku požiarov na území mesta | | | | | | |
|---|---|---|---|---|---|---|---|
| Merateľný ukazovateľ | percento vykonaných preventívnych prehliadok budov určených ORHaZZ za rok | | | | | | |
| Rok | 2019 | 2020 | 2021 | 2022 | 2023 | 2024 | 2025 |
| Plánovaná hodnota | 100,00% | 100,00% | 100,00% | 100,00% | 100,00% | 100,00% | 100,00% |
| Skutočná hodnota | 100,00% | 100,00% | 100,00% | **100,00%** | | | |
| Merateľný ukazovateľ | percento vybavených požiadaviek na zaškolenie osôb | | | | | | |
| Rok | 2019 | 2020 | 2021 | 2022 | 2023 | 2024 | 2025 |
| Plánovaná hodnota | 100,00% | 100,00% | 100,00% | 100,00% | 100,00% | 100,00% | 100,00% |
| Skutočná hodnota | 100,00% | 100,00% | 100,00% | **100,00%** | | | |
| Merateľný ukazovateľ | počet revízií požiarnych zariadení | | | | | | |
| Rok | 2019 | 2020 | 2021 | 2022 | 2023 | 2024 | 2025 |
| Plánovaná hodnota | 1 | 1 | 1 | 1 | 1 | 1 | 1 |
| Skutočná hodnota | 1 | 1 | 1 | **1** | | | |





**Komentár k podprogramu:**

Aktivitu predstavujú činnosti: činnosť preventivára

**Štruktúra výdavkov:**

***Bežné výdavky ..... 5,2 tis. €***

*01.1.1. Obce 5,2 tis. €*

- finančné prostriedky na úhradu za služby preventivára na základe zmluvy, za BOZP a požiarne služby na základe zmluvy.

| Podprogram 5.5: | Civilná ochrana |
|---|---|
| Zámer podprogramu: | Maximálna pripravenosť mesta a obyvateľov v čase krízovej situácie |
| Zodpovednosť | Prednosta |
| Skutočnosť podprogramu | 0 tis. EUR |

| Cieľ | Zabezpečiť ochranu obyvateľov pred dopadom mimoriadnych udalostí | | | | | | |
|---|---|---|---|---|---|---|---|
| Merateľný ukazovateľ | aktualizovaná agenda CO | | | | | | |
| Rok | 2019 | 2020 | 2021 | 2022 | 2023 | 2024 | 2025 |
| Plánovaná hodnota | áno | áno | áno | áno | áno | áno | áno |
| Skutočná hodnota | áno | áno | áno | **áno** | | | |
| Merateľný ukazovateľ | počet udržiavaných CO krytov spolu | | | | | | |
| Rok | 2019 | 2020 | 2021 | 2022 | 2023 | 2024 | 2025 |
| Plánovaná hodnota | 66 | 66 | 66 | 66 | 66 | 66 | 66 |
| Skutočná hodnota | 66 | 66 | 66 | **66** | | | |

**Komentár k podprogramu:**

Aktivitu predstavujú činnosti: udržiavanie CO krytov, zriadenie jednotiek CO, vypracovávanie potrebnej dokumentácie, zabezpečenie úloh v zmysle pokynov Obvodného úradu vo Vranove nad Topľou

**Štruktúra výdavkov:**

Bežné výdavky na zabezpečenie činnosti, ktoré sa vykonávajú v rámci tohto prvku sú zahrnuté v programe č. 15 – Administratíva a predstavujú režijné výdavky na mzdy, platy, ostatné osobné vyrovnania, poistné a príspevky do poisťovní a tovary a služby. Odmena skladníkovi materiálu CO sa uhrádza z prostriedkov štátneho rozpočtu prostredníctvom príslušného obvodného úradu.

# PROGRAM 6:
# ODPADOVÉ HOSPODÁRSTVO

**Zámer programu:**

**Vranov nad Topľou – čisté mesto**

| rok | 2019 | 2020 | 2021 | 2022 | 2023 | 2024 | 2025 |
|---|---|---|---|---|---|---|---|
| **Rozpočet programu** (v tis. EUR) | 827,8 | 1 106,3 | 1 190,2 | 1 332,6 | 2 690,5 | 1 397,0 | 1 397,0 |
| **Skutočnosť programu** (v tis. EUR) | 823,5 | 1 090,1 | 1 212,7 | **1 253,4** | | | |

**Komentár k programu:**

Program zahŕňa činnosti, ktorými sa zabezpečuje nakladanie s komunálnymi odpadmi a drobnými stavebnými odpadmi vznikajúcimi na území mesta - zber, odvoz, uloženie a separovanie komunálneho odpadu. V programe sa financujú výdavky za komplexné udržiavanie a čistenie dažďových vpustí pre bezproblémový odtok dažďových vôd.

Služby v oblasti odpadového hospodárstva poskytuje mesto pre právnické i fyzické osoby na základe VZN o miestnych daniach a miestnom poplatku za odpady.

| **Podprogram 6.1:** | **Zber, odvoz a zneškodňovanie odpadu** |
|---|---|
| **Zámer podprogramu:** | **Pravidelná a ekologická likvidácia odpadov v meste** |
| **Zodpovednosť** | **Oddelenie životného prostredia** |
| **Skutočnosť podprogramu** | **1 133,9 tis. EUR** |

| **Cieľ** | **Zabezpečiť nákladovo efektívny zvoz a odvoz odpadov rešpektujúci potreby obyvateľov** | | | | | | |
|---|---|---|---|---|---|---|---|
| **Merateľný ukazovateľ** | **predpokladané množstvo vzniknutého odpadu za rok (v tonách)** | | | | | | |
| **Rok** | **2019** | **2020** | **2021** | **2022** | **2023** | **2024** | **2025** |
| **Plánovaná hodnota** | 7000 t | 7000 t | 7000 t | 7000 t | 7000 t | 7000 t | 7000 t |
| **Skutočná hodnota** | 7 512 t | 7 000 t | 6 108 t | **5 530 t** | | | |
| **Merateľný ukazovateľ** | **minimálne predpokladané množstvo vyseparovaného odpadu z celkového objemu KO** | | | | | | |
| **Rok** | **2019** | **2020** | **2021** | **2022** | **2023** | **2024** | **2025** |
| **Plánovaná hodnota** | 38,00 % | 40,00% | 42,00% | 45,00 % | 45,00 % | 45,00 % | 45,00 % |
| **Skutočná hodnota** | 35,00 % | 40,00% | 44,40% | **41,02%** | | | |





| **Merateľný ukazovateľ** | **maximálne množstvo odpadu uloženého na skládku z celkovo vzniknutého za rok** | | | | | | |
|---|---|---|---|---|---|---|---|
| **Rok** | **2019** | **2020** | **2021** | **2022** | **2023** | **2024** | **2025** |
| **Plánovaná hodnota** | 62,00% | 60,00% | 58,00% | 55,00% | 55,00% | 55,00% | 55,00% |
| **Skutočná hodnota** | 65,00 % | 60,00% | 55,60% | **58,98%** | | | |
| **Merateľný ukazovateľ** | **revitalizácia a výstavba stojísk na kontajnery** | | | | | | |
| **Rok** | **2019** | **2020** | **2021** | **2022** | **2023** | **2024** | **2025** |
| **Plánovaná hodnota** | 1 | 1 | 0 | 0 | 0 | 0 | 0 |
| **Skutočná hodnota** | 0 | 0 | 3 | **2** | | | |

**Komentár k podprogramu:**

Podprogram predstavujú činnosti: Pravidelná a ekologická likvidácia komunálneho odpadu v zmysle platného zákona o odpadoch č.223/2001 Z. z., zvýšené zákonné poplatky v zmysle zákona č.17/2004 Z. z. o poplatkoch za uloženie odpadu, projektov Recyklačného fondu na rozšírenie separácie zložiek komunálneho odpadu a projektov na základe vyhlásených výziev.

**Štruktúra výdavkov:**

***Bežné výdavky ..... 1 118,1 tis. €***
*05.1.0. Nakladanie s odpadmi 1 118,1 tis. €*

Výdavky na zakúpenie nových kontajnerov na komunálny odpad a na opravu kontajnerov na komunálny odpad, na likvidáciu divokých skládok, monitoring skládky Čemerné zber, prepravu, ukladanie a zneškodňovanie tuhého komunálneho odpadu na skládke, na zhodnotenie biologicko - rozložiteľného odpadu spolu v objeme 969,2 tis. €, zakúpenie kompostérov v objeme 148,9 tis. €.

**Kapitálové výdavky ..... 15,8 tis. €**
*05.1.0. Nakladanie s odpadmi 15,8 tis. €*

- realizácia nových stojísk na komunálny odpad.

| **Podprogram 6.2:** | **Nakladanie s odpadovými vodami** |
|---|---|
| **Zámer podprogramu:** | **Funkčná kanalizačná sieť** |
| **Zodpovednosť** | **Oddelenie výstavy, dopravy a územného rozvoja** |
| **Skutočnosť podprogramu** | **119,5 tis. EUR** |

| **Cieľ** | **Zabezpečiť čistenie a opravu kanalizačných radov na území mesta** | | | | | | |
|---|---|---|---|---|---|---|---|
| **Merateľný ukazovateľ** | **dĺžka prečistených kanalizačných radov za rok (m)** | | | | | | |
| **Rok** | **2019** | **2020** | **2021** | **2022** | **2023** | **2024** | **2025** |
| **Plánovaná hodnota** | 35 186 | 35 186 | 35 186 | 35 186 | 35 186 | 35 186 | 35 186 |
| **Skutočná hodnota** | 14 000 | 14 000 | 14 000 | **10 000** | | | |
| **Merateľný ukazovateľ** | **počet kanalizačných šácht** | | | | | | |
| **Rok** | **2019** | **2020** | **2021** | **2022** | **2023** | **2024** | **2025** |
| **Plánovaná hodnota** | 973 ks | 973 ks | 973 ks | 973 ks | 973 ks | 973 ks | 973 ks |
| **Skutočná hodnota** | 973 ks | 973 ks | 973 ks | **973 ks** | | | |

| Merateľný ukazovateľ | Zabezpečenie náhradných zberných košov do uličných vpustí | | | | | | |
|---|---|---|---|---|---|---|---|
| **Rok** | **2019** | **2020** | **2021** | **2022** | **2023** | **2024** | **2025** |
| **Plánovaná hodnota** | 15% | 15% | 15% | 15% | 15% | 15% | 15% |
| **Skutočná hodnota** | 5,00 % | 5,00% | 5,00% | **0,00%** | | | |
| **Cieľ** | **Ochrana územia, majetkov a obyvateľov pred povodňami** | | | | | | |
| **Merateľný ukazovateľ** | **Výstavba novej prečerpávacej stanice dažďových vôd** | | | | | | |
| **Rok** | **2019** | **2020** | **2021** | **2022** | **2023** | **2024** | **2025** |
| **Plánovaná hodnota** | - | - | - | - | - | - | - |
| **Skutočná hodnota** | 0 | 0 | 0 | **0** | | | |

**Komentár k podprogramu:**

Zabezpečenie cyklickej a necyklickej údržby prečerpávacích staníc, dažďovej kanalizácie a splaškovej kanalizácie v majetku mesta Vranov n. T. vrátane uličných vpustí, ako aj riešenia havarijných stavov.

**Štruktúra výdavkov:**

***Bežné výdavky ..... 119,5 tis. €***

*05.2.0. Nakladanie s odpadovými vodami 119,5 tis. €*

Pre zabezpečenie cyklickej a necyklickej údržby kanalizácie v dĺžke 35 186 m, prečerpávacích staníc – Staničná, I., II., RO., PČS Uriga, PČS SOUD Lúčna, PČS Pomeje, PČS Budovateľská, PČS B. Nemcovej, dažďovej kanalizácie, splaškovej kanalizácie a vodovodnej siete v dĺžke 20 094 m v majetku mesta Vranov n. T. vrátane uličných vpustí, ako aj riešenia havarijných stavov a vyčistenie rigolov.

1) Cyklická a necyklická údržba kanalizácie 3,7 tis. €
2) Havarijne stavy na kanalizácií 10,0 tis. €
3) Údržba a prevádzka PČS 9,2 tis. €
4) Plnenie zmluvy č. 90-000019061PO2009 – voda z atmosférických zrážok 96,6 tis. €





# PROGRAM 7:
# MIESTNE KOMUNIKÁCIE A DOPRAVA

**Zámer programu:**

**Vranov nad Topľou – mesto s kvalitnou komunikačnou infraštruktúrou a všeobecne dostupnou pružnou prepravou obyvateľov**

| rok | 2019 | 2020 | 2021 | 2022 | 2023 | 2024 | 2025 |
|---|---|---|---|---|---|---|---|
| **Rozpočet programu** (v tis. EUR) | 547,0 | 521,0 | 641,0 | 2 122,2 | 1 293,7 | 820,8 | 1 170,8 |
| **Skutočnosť programu** (v tis. EUR) | 567,6 | 520,9 | 630,3 | **1 283,5** | | | |

**Komentár k programu:**

Program komunikácie zahŕňa všetky činnosti mesta súvisiace s opravou komunikácií a chodníkov v meste počas celého roka. Sú tu zahrnuté činnosti spojené s rekonštrukciou a modernizáciou existujúcich ciest a chodníkov a taktiež činnosti spojené s výstavbou nových cestných komunikácií a chodníkov.

Program rovnako zahŕňa výdavky na aktivity a činnosti mesta v oblasti hromadnej osobnej dopravy na území mesta. Ide o priamu podporu dopravcu MHD na pokrytie jeho strát z objednaných výkonov vo verejnom záujme.

| Podprogram 7.1: | Správa a údržba miestnych komunikácií |
|---|---|
| **Zodpovednosť** | **oddelenie výstavby, dopravy a územného rozvoja** |
| **Skutočnosť podprogramu** | **1 163,5 tis. EUR** |

## Prvok 7.1.1: Správa a údržba miestnych komunikácií

| Zodpovednosť | oddelenie výstavby, dopravy a územného rozvoja |
|---|---|
| **Skutočnosť prvku** | **494,4 tis. EUR** |

| Cieľ | Zabezpečiť kvalitu cestných komunikácií na území mesta | | | | | | |
|---|---|---|---|---|---|---|---|
| **Merateľný ukazovateľ** | **plocha opravených komunikácií za rok (m2)** | | | | | | |
| **Rok** | **2019** | **2020** | **2021** | **2022** | **2023** | **2024** | **2025** |
| **Plánovaná hodnota** | 15 500 | 15 500 | 15 000 | 15 000 | 15 000 | 15 000 | 15 000 |
| **Skutočná hodnota** | 20 000 | 20 000 | 20 000 | **15 000** | | | |

| Merateľný ukazovateľ | celková dĺžka spravovaných miestnych komunikácií | | | | | | |
|---|---|---|---|---|---|---|---|
| **Rok** | **2019** | **2020** | **2021** | **2022** | **2023** | **2024** | **2025** |
| **Plánovaná hodnota** | 58 km | 58 km | 58 km | 58 km | 58 km | 58 km | 58 km |
| **Skutočná hodnota** | 58 km | 58 km | 58 km | **58 km** | | | |
| **Cieľ** | **Zabezpečiť bezpečnosť cestnej premávky počas zimných mesiacov** | | | | | | |
| **Merateľný ukazovateľ** | **dĺžka posypaných komunikácií (údržba posypovou soľou) z celkovej dĺžky za rok** | | | | | | |
| **Rok** | **2019** | **2020** | **2021** | **2022** | **2023** | **2024** | **2025** |
| **Plánovaná hodnota** | 58 km | 58 km | 58 km | 58 km | 58 km | 58 km | 58 km |
| **Skutočná hodnota** | 58 km | 58 km | 58 km | **58 km** | | | |
| **Merateľný ukazovateľ** | **dĺžka odhŕňaných komunikácií z celkovej dĺžky za rok** | | | | | | |
| **Rok** | **2019** | **2020** | **2021** | **2022** | **2023** | **2024** | **2025** |
| **Plánovaná hodnota** | 58 km | 58 km | 58 km | 58 km | 58 km | 58 km | 58 km |
| **Skutočná hodnota** | 58 km | 58 km | 58 km | **58 km** | | | |

**Prvok predstavujú činnosti:** opravy, údržba a čistenie miestnych komunikácií, chodníkov, odstavných plôch, lávok, opravy a doplňanie dopravného značenia, zimnú údržba miestnych komunikácií, chodníkov, odstavných plôch.

**Štruktúra výdavkov:**

**Bežné výdavky ..... 494,4 tis. €**

*04.5.1. Cestná doprava 494,4 tis. €*

| **Názov** | **Cena v tis. €** |
|---|---|
| Dopravné značenie (vodorovné a zvislé) | 27,3 |
| Vysprávky (živičné opravy výtlkov) | 33,4 |
| Obnova technických prvkov (zábradlia, autobus. zástavky, ul. vpuste) | 6,1 |
| Rigoly - čistenie | 0,0 |
| Rezerva na havarijné stavy | 17,3 |
| Opravy peších a miestnych komunikácií | 410,3 |
| **Spolu :** | **494,4** |

Opravy peších a miestnych komunikácií a spevnených plôch boli obstarané začiatkom roka v zmysle zákona o Verejnom obstarávaní podlimitnou zákazkou na uskutočnenie stavebných prác vo Vestníku verejného obstarávania. Dopravné značenie, vysprávky, obnovy tech. prvkov a čistenie rigolov boli zadávané príp. obstarané podľa § 117 zákona č. 343/2015 Z.z. o verejnom obstarávaní a o zmene a doplnení niektorých zákonov v znení neskorších predpisov.

| * | **Názov opravy** | v tis. € |
|---|---|---|
| 1. | Oprava komunikácie na na Palárikovej a Záborského ulici | 48,1 |
| 2. | Oprava chodníka na Herlianskej ulici | 46,9 |
| 3. | Oprava chodníka na Mlynskej ulici | 67,8 |
| 4. | Oprava parkoviska a chodníka pri BD č. 1215 | 9,4 |
| 5. | Oprava komunikácie na sídlisku Okulka za BD N,O,P | 12,6 |





| * | **Názov opravy** | v tis. € |
|---|---|---|
| 6. | Oprava komunikácie a chodníkov na sídlisku 1.mája pri BD D a E | 34,1 |
| 7. | Oprava chodníka na ul. Janka Kráľa | 15,7 |
| 8. | Oprava parkoviska za MsDK a chodníka na Kalinčiakovej ulici | 15,0 |
| 9. | Oprava chodníka pri MŠ sídl. 1.mája | 3,3 |
| 10. | Oprava chodníka pri BD 991-988 | 1,4 |
| 11. | Oprava komunikácie na ul. Viničná | 78,7 |
| 12. | Oprava chodníka na ul. Dobrianského | 23,8 |
| 13. | Oprava parkoviska pri BD 1485 | 23,6 |
| 14. | Oprava plochy na sídlisku Lúčna | 29,9 |
| | **Spolu** | **410,3** |

## Prvok 7.1.2: Výstavba miestnych komunikácií

| **Zodpovednosť** | **oddelenie výstavby, dopravy a územného rozvoja** |
|---|---|
| **Skutočnosť prvku** | **669,1 tis. EUR** |

| **Cieľ** | **Rozšíriť sieť miestnych komunikácií v meste** | | | | | | |
|---|---|---|---|---|---|---|---|
| **Merateľný ukazovateľ** | **Výstavba chodníka** | | | | | | |
| **Rok** | **2019** | **2020** | **2021** | **2022** | **2023** | **2024** | **2025** |
| **Plánovaná hodnota** | - | - | - | **-** | **-** | **-** | **-** |
| **Skutočná hodnota** | **-** | - | - | **1** | | | |
| **Cieľ** | **Zlepšenie súčasného stavu ciest v meste a dopravy** | | | | | | |
| **Merateľný ukazovateľ** | **Výstavba okružnej križovatky** | | | | | | |
| **Rok** | **2019** | **2020** | **2021** | **2022** | **2023** | **2024** | **2025** |
| **Plánovaná hodnota** | - | - | - | - | 1 | - | - |
| **Skutočná hodnota** | **-** | - | - | **-** | | | |
| **Cieľ** | **Rozšíriť sieť parkovísk v meste** | | | | | | |
| **Merateľný ukazovateľ** | **Výstavba parkoviska** | | | | | | |
| **Rok** | **2019** | **2020** | **2021** | **2022** | **2023** | **2024** | **2025** |
| **Plánovaná hodnota** | 50 | 50 | 50 | 50 | 50 | 50 | 50 |
| **Skutočná hodnota** | 30 | 30 | 30 | **60** | | | |

**Komentár k prvku:**

Prvok predstavujú činnosti: zabezpečenie budovania nových miestnych komunikácií, nových parkovacích miest a odstavných plôch, rekonštrukcia a obnova súčasného stavu ciest v meste.

**Štruktúra výdavkov:**

***Bežné výdavky ..... 3,2 tis. €***

*04.5.1. Cestná doprava 3,2 tis. €*

- finančný manažment projektu „Dobudovanie a rekonštrukcia ulice Cintorínska
  - Mzdy a platy ..... 2,4 tis. €

– Poistné a príspevok zamestnávateľa do poisťovní a DDP..... 0,8 tis. €

**Kapitálové výdavky ..... 669,1 tis. €**
*06.2.0 Rozvoj obcí 669,1 tis. €*
- projekt „Dobudovanie a rekonštrukcia ulice Cintorínska", chodník Tehelná, projekt „Križovanie ulíc M.R. Štefánika a Hviezdoslavova", rekonštrukcia komunikácií na území mesta.

| Podprogram 7.2: | Mestská verejná doprava |
|---|---|
| Zámer podprogramu: | Pohodlné a dostupné cestovanie do všetkých častí mesta |
| Zodpovednosť | oddelenie výstavby, dopravy a územného rozvoja |
| Skutočnosť podprogramu | 120,0 tis. EUR |

| Cieľ | Zvýšiť dopravnú obslužnosť mesta v súvislosti s budovaním mesta a prímestských častí | | | | | | |
|---|---|---|---|---|---|---|---|
| Merateľný ukazovateľ | výkony v MHD za rok | | | | | | |
| Rok | 2019 | 2020 | 2021 | 2022 | 2023 | 2024 | 2025 |
| Plánovaná hodnota | 88 000 km | 88 000 km | 88 000 km | 88 000 km | 88 000 km | 88 000 km | 88 000 km |
| Skutočná hodnota | 88 000 km | 78 000 km | 78 000 km | **78 000 km** | | | |
| Merateľný ukazovateľ | celkový počet autobusov poskytujúcich prepravu | | | | | | |
| Rok | 2019 | 2020 | 2021 | 2022 | 2023 | 2024 | 2025 |
| Plánovaná hodnota | 2 ks | 2 ks | 2 ks | 2 ks | 2 ks | 2 ks | 2 ks |
| Skutočná hodnota | 2 ks | 2 ks | 2 ks | **2 ks** | | | |
| Merateľný ukazovateľ | plánovaný počet prepravených osôb za rok | | | | | | |
| Rok | 2019 | 2020 | 2021 | 2022 | 2023 | 2024 | 2025 |
| Plánovaná hodnota | 166 000 | 166 000 | 166 000 | 166 000 | 166 000 | 166 000 | 166 000 |
| Skutočná hodnota | 140 000 | 98 000 | 98 000 | **98 000** | | | |
| Cieľ | Zvyšovať kvalitu poskytovaných služieb obnovou vozidlového parku | | | | | | |
| Merateľný ukazovateľ | počet nových autobusov na výkony v MHD | | | | | | |
| Rok | 2019 | 2020 | 2021 | 2022 | 2023 | 2024 | 2025 |
| Plánovaná hodnota | - | - | - | - | - | - | - |
| Skutočná hodnota | - | - | - | - | | | |

**Komentár k podprogramu:**

**Podprogram predstavujú činnosti:** služby dopravcu mestskej verejnej dopravy na zabezpečenie dohodnutého obslužného výkonu linkami hromadnej dopravy v meste, do mestských častí na základe pokrytia potrieb občanov mesta

**Štruktúra výdavkov:**

***Bežné výdavky ..... 120,0 tis. €***
*04.5.1. Cestná doprava 120,0 tis. €*
- účelový transfer pre SAD, a. s., OZ Vranov nad Topľou na mestskú verejnú dopravu v objeme 120,0 tis. € na náhradu straty, ktorá vznikla dopravcovi pri poskytovaní výkonov vo verejnom záujme.





# PROGRAM 8: VZDELÁVANIE

**Zámer programu:**

**Vranov nad Topľou – mesto zabezpečujúce inovatívny a efektívny výchovno - vzdelávací proces**

| rok | 2019 | 2020 | 2021 | 2022 | 2023 | 2024 | 2025 |
|---|---|---|---|---|---|---|---|
| **Rozpočet programu** (v tis. EUR) | 12 066,5 | 13 820,9 | 17 324,5 | 21 106,2 | 14 657,6 | 14 830,0 | 15 700,0 |
| **Skutočnosť programu** (v tis. EUR) | 13 318,6 | 13 645,4 | 15 407,6 | **19 297,3** | | | |

**Komentár k programu:**

Program obsahuje všetky aktivity a činnosti mesta v oblasti vzdelávania v zariadeniach predškolskej výchovy, v základných školách, v základných umeleckých školách. Ďalej je v programe zahrnuté stravovanie v školských jedálňach, stravovanie detí v jedálňach predškolských zariadení, činnosť školských klubov, priama a grantová podpora na mimoškolské činnosti a činnosť školského úradu.

Vzdelávanie a školské stravovanie na území mesta je zabezpečované organizáciami mesta s právnou subjektivitou resp. bez právnej subjektivity.

| Podprogram 8.1: | Materské školy |
|---|---|
| Zámer podprogramu: | Materské školy rešpektujúce individuálne potreby detí a rodičov |
| Zodpovednosť | Oddelenie školstva |
| Skutočnosť podprogramu | 3 101,3 tis. EUR |

| Cieľ | Dosiahnuť čo najvyššiu kvalitu výchovných a vzdelávacích služieb v materských školách | | | | | | |
|---|---|---|---|---|---|---|---|
| Merateľný ukazovateľ | počet prevádzkovaných materských škôl v meste | | | | | | |
| Rok | 2019 | 2020 | 2021 | 2022 | 2023 | 2024 | 2025 |
| Plánovaná hodnota | 8 | 8 | 8 | 8 | 8 | 8 | 8 |
| Skutočná hodnota | 8 | 8 | 8 | **8** | | | |

| Merateľný ukazovateľ | počet detí v materských školách | | | | | | |
|---|---|---|---|---|---|---|---|
| **Rok** | **2019** | **2020** | **2021** | **2022** | **2023** | **2024** | **2025** |
| **Plánovaná hodnota** | 668 | 680 | 680 | 680 | 680 | 680 | 680 |
| **Skutočná hodnota** | 688 | 642 | 655 | **651** | | | |
| **Merateľný ukazovateľ** | **rozpočtované náklady na 1 dieťa na rok** | | | | | | |
| **Rok** | **2019** | **2020** | **2021** | **2022** | **2023** | **2024** | **2025** |
| **Plánovaná hodnota** | 2 200 | 2 300 | 2 300 | 3 500 | 3 500 | 3 500 | 3 500 |
| **Skutočná hodnota** | 3 143,5 | 3 516,3 | 4 080,30 | 4763,90 | | | |
| **Cieľ** | **Zvýšiť kvalifikáciu zamestnancov v materských školách** | | | | | | |
| **Merateľný ukazovateľ** | **počet školení pedagogických zamestnancov za rok** | | | | | | |
| **Rok** | **2019** | **2020** | **2021** | **2022** | **2023** | **2024** | **2025** |
| **Plánovaná hodnota** | 16 | 16 | 16 | 18 | 18 | 18 | 18 |
| **Skutočná hodnota** | 15 | 5 | 20 | **15** | | | |
| **Merateľný ukazovateľ** | **percentuálny podiel vyškolených zamestnancov na celkovom počte zamestnancov** | | | | | | |
| **Rok** | **2019** | **2020** | **2021** | **2022** | **2023** | **2024** | **2025** |
| **Plánovaná hodnota** | 93,00% | 93,00% | 93,00% | 93,00% | 93,00% | 93,00% | 93,00% |
| **Skutočná hodnota** | 92,00 % | 92,00 % | 93,00 % | **94,00%** | | | |

**Komentár k podprogramu:**

Podprogram predstavujú činnosti: Zabezpečenie predškolskej výchovy v zmysle vyhlášky MŠ SR č. 353/1994 Z. z. o predškolských zariadeniach v znení neskorších predpisov.

**Štruktúra výdavkov:**

***Bežné výdavky ..... 2 445,9 tis. €***

- výdavky rozpočtované pre 8 materských škôl Mesta Vranov nad Topľou (Materská škola – Sídlisko II, Sídlisko Juh, Okulka, Sídlisko 1. Mája, Domašská, Kukučínova, Lomnica) boli realizované v nasledujúcej štruktúre:

– Mzdy, platy a ostatné osobné vyrovnania vo výške 1 398,0 tis. €
– Poistné a príspevok do poisťovní vo výške 523,6 tis. €
– Tovary a služby vo výške 507,8 tis. €
– Transfery a náhrady vo výške 16,5 tis. €

*Materská škola Dlhá (počet detí 19)*

*Materská škola Domašská (počet detí 23)*

*Materská škola Kukučínova (počet detí 128)*

*Materská škola Sídlisko II. (počet detí 146)*

*Materská škola Okulka (počet detí 88)*

*Materská škola Sídlisko Juh (počet detí 131)*

*Materská škola Sídlisko 1. mája (počet detí 102)*

*Materská škola Vajanského (počet detí 14)*

***Kapitálové výdavky ..... 655,4 tis. €***

-MŠ Kukučínova – zvýšenie energetickej hospodárnosti 514,2 tis. €,

-MŠ Okulka rekonštrukcia (zateplenie) II.etapa 118,2 tis. €

-MŠ Juh nové oplotenie 23,0 tis. €.





| Podprogram 8.2: | Základné školy |
|---|---|
| **Zámer podprogramu:** | **Základné školy orientujúce sa na potreby žiaka** |
| **Zodpovednosť** | **Oddelenie školstva** |
| **Skutočnosť podprogramu** | **11 277,5 tis. EUR** |

| Cieľ | Zabezpečiť kvalitný výchovno-vzdelávací proces | | | | | | |
|---|---|---|---|---|---|---|---|
| **Merateľný ukazovateľ** | **počet základných škôl v meste** | | | | | | |
| **Rok** | **2019** | **2020** | **2021** | **2022** | **2023** | **2024** | **2025** |
| **Plánovaná hodnota** | 6 | 6 | 6 | 6 | 6 | 6 | 6 |
| **Skutočná hodnota** | 6 | 6 | 6 | **6** | | | |
| **Merateľný ukazovateľ** | **počet žiakov navštevujúcich základné školy** | | | | | | |
| **Rok** | **2019** | **2020** | **2021** | **2022** | **2023** | **2024** | **2025** |
| **Plánovaná hodnota** | 3 250 | 3 300 | 3 300 | 3 350 | 3 350 | 3 350 | 3 350 |
| **Skutočná hodnota** | 3 160 | 3 234 | 3 318 | **3338** | | | |
| **Merateľný ukazovateľ** | **počet školení pedagogických zamestnancov za rok** | | | | | | |
| **Rok** | **2019** | **2020** | **2021** | **2022** | **2023** | **2024** | **2025** |
| **Plánovaná hodnota** | 65 | 65 | 82 | 82 | 82 | 82 | 82 |
| **Skutočná hodnota** | 80 | 82 | 95 | 90 | | | |
| **Cieľ** | **Zvýšiť úroveň vzdelania pre žiakov navštevujúcich ZŠ vo Vranove n.T.** | | | | | | |
| **Merateľný ukazovateľ** | **percento žiakov, ktorí dosiahli prospech „prospel" zo všetkých žiakov ZŠ** | | | | | | |
| **Rok** | **2019** | **2020** | **2021** | **2022** | **2023** | **2024** | **2025** |
| **Plánovaná hodnota** | 98% | 98% | 98% | 98% | 98% | 98% | 98% |
| **Skutočná hodnota** | 97,8% | 97,5% | 97% | **97%** | | | |
| **Merateľný ukazovateľ** | **počet žiakov s najvyšším umiestnením v celoslovenských predmet. olympiádach a súťažiach** | | | | | | |
| **Rok** | **2019** | **2020** | **2021** | **2022** | **2023** | **2024** | **2025** |
| **Plánovaná hodnota** | 40 | 40 | 40 | 40 | 45 | 45 | 45 |
| **Skutočná hodnota** | 43 | 23 | 62 | **83** | | | |

**Komentár k podprogramu:**

Zabezpečenie základného vzdelania v súlade so zákonom č. 245/2008 . o sústave základných a stredných škôl v znení neskorších predpisov.

***Bežné výdavky ..... 8 593,3 tis. €***

- finančné prostriedky rozpočtované pre 6 základných škôl – Bernolákova, Sídlisko Juh, Sídlisko II, Sídlisko Lúčna, Kukučínova, Lomnica a Plaveckú učebňu pri ZŠ Bernolákova v nasledujúcej štruktúre:
  1) Mzdy, platy a ostatné osobné vyrovnania vo výške 4 926,4 tis. €,
  2) Poistné a príspevok do poisťovní vo výške 1 818,8 tis. €,

3) Tovary a služby vo výške 1 727,7 tis. €,
4) Transfery 120,4 tis. €.

Tovary a služby zahŕňajú náklady na energie, vodu, telefónne a poštové služby, všeobecný materiál, učebné pomôcky, knihy, stroje, prístroje, služby, opravy a údržbu zariadení.

***Kapitálové výdavky ..... 2 684,2 tis. €***

## Prvok 8.2.1: ZŠ Bernolákova

| | |
|---|---|
| **Skutočnosť prvku** | **3 026,9 tis. EUR** |

| **Cieľ** | **Zabezpečiť kvalitnú základnú výchovu a vzdelávanie** | | | | | | |
|---|---|---|---|---|---|---|---|
| **Merateľný ukazovateľ** | **počet žiakov** | | | | | | |
| **Rok** | **2019** | **2020** | **2021** | **2022** | **2023** | **2024** | **2025** |
| **Plánovaná hodnota** | 640 | 645 | 650 | 670 | 780 | 800 | 800 |
| **Skutočná hodnota** | 689 | 727 | 769 | **786** | | | |

**Štruktúra výdavkov:**

***Bežné výdavky ..... 1 805,6 tis. €***
1) Mzdy, platy a ostatné osobné vyrovnania vo výške 976,1 tis. €,
2) Poistné a príspevok do poisťovní vo výške 372,4 tis. €,
3) Tovary a služby vo výške 432,7 tis. €,
4) Transfery a náhrady vo výške 24,4 tis. €.

Tovary a služby zahŕňajú náklady na energie, vodu, telefónne a poštové služby, všeobecný materiál, učebné pomôcky, knihy, stroje, prístroje, služby, opravy a údržbu zariadení.

***Kapitálové výdavky ..... 1 221,3 tis. €***
-Projekt Zlepšenie kľúčových kompetencií (odborné učebne) 151,6 tis. €,
-Projekt Zníženie energetickej náročnosti zdroja tepla 1 019,5 tis. €,
-Zateplenie pavilón II. Stupňa (1. časť) 48,0 tis. €,
-nákup pojazdného hliníkového lešenia do telocvične školy 2,2 tis. €.

## Prvok 8.2.2: ZŠ Sídlisko Juh

| | |
|---|---|
| **Rozpočet prvku** | **1 723,6 tis. EUR** |

| **Cieľ** | **Zabezpečiť kvalitnú základnú výchovu a vzdelávanie** | | | | | | |
|---|---|---|---|---|---|---|---|
| **Merateľný ukazovateľ** | **počet žiakov** | | | | | | |
| **Rok** | **2019** | **2020** | **2021** | **2022** | **2023** | **2024** | **2025** |
| **Plánovaná hodnota** | 600 | 610 | 620 | 660 | 660 | 660 | 660 |
| **Skutočná hodnota** | 635 | 663 | 656 | **651** | | | |

**Štruktúra výdavkov:**

***Bežné výdavky ..... 1 590,2 tis. €***
1) Mzdy, platy a ostatné osobné vyrovnania vo výške 944,8 tis. €,
2) Poistné a príspevok do poisťovní vo výške 342,9 tis. €,
3) Tovary a služby vo výške 274,8 tis. €,
4) Transfery 27,7 tis. €.





Tovary a služby zahŕňajú náklady na energie, vodu, telefónne a poštové služby, všeobecný materiál, učebné pomôcky, knihy, stroje, prístroje, služby, opravy a údržbu zariadení vrátane výdavkov pretlakovej športovej haly financované z transferu mesta vo výške 15 tis. € .

***Kapitálové výdavky ..... 133,4 tis. €***
-Projekt Zlepšenie kľúčových kompetencií (odborné učebne) 133,4 tis. €

## Prvok 8.2.3: ZŠ Lúčna

| | |
|---|---|
| **Rozpočet prvku** | **2 582,3 tis. EUR** |

| **Cieľ** | **Zabezpečiť kvalitnú základnú výchovu a vzdelávanie** | | | | | | |
|---|---|---|---|---|---|---|---|
| **Merateľný ukazovateľ** | **počet žiakov** | | | | | | |
| **Rok** | **2019** | **2020** | **2021** | **2022** | **2023** | **2024** | **2025** |
| **Plánovaná hodnota** | 660 | 670 | 680 | 620 | 620 | 620 | 620 |
| **Skutočná hodnota** | 601 | 602 | 605 | **604** | | | |

**Štruktúra výdavkov:**

***Bežné výdavky ..... 1 776,2 tis. €***
1) Mzdy, platy a ostatné osobné vyrovnania vo výške 1 009,1 tis. €,
2) Poistné a príspevok do poisťovní vo výške 369,0 tis. €,
3) Tovary a služby vo výške 380,5 tis. €,
4) Transfery a náhrady vo výške 17,6 tis. €.

Tovary a služby zahŕňajú náklady na energie, vodu, telefónne a poštové služby, všeobecný materiál, učebné pomôcky, knihy, stroje, prístroje, služby, opravy a údržbu zariadení.

***Kapitálové výdavky ..... 806,1 tis. €***
-Projekt Zlepšenie kľúčových kompetencií (odborné učebne) 108,4 tis. €
-Oprava havarijného stavu strechy 97,8 tis. €
-Prekrytie futbalového štadióna 599,9 tis. €

## Prvok 8.2.4: ZŠ Sídlisko II.

| | |
|---|---|
| **Skutočnosť prvku** | **1 999,2 tis. EUR** |

| **Cieľ** | **Zabezpečiť kvalitnú základnú výchovu a vzdelávanie** | | | | | | |
|---|---|---|---|---|---|---|---|
| **Merateľný ukazovateľ** | **počet žiakov** | | | | | | |
| **Rok** | **2019** | **2020** | **2021** | **2022** | **2023** | **2024** | **2025** |
| **Plánovaná hodnota** | 810 | 810 | 810 | 810 | 810 | 810 | 810 |
| **Skutočná hodnota** | 759 | 784 | 797 | **806** | | | |

**Štruktúra výdavkov:**

***Bežné výdavky ..... 1 882,7 tis.. €***
1) Mzdy, platy a ostatné osobné vyrovnania vo výške 1 144,1 tis. €,
2) Poistné a príspevok do poisťovní vo výške 421,9 tis. €,
3) Tovary a služby vo výške 299,4 tis. €,
4) Transfery 17,3 tis. €.

Tovary a služby zahŕňajú náklady na energie, vodu, telefónne a poštové služby, všeobecný materiál, učebné

pomôcky, knihy, stroje, prístroje, služby, opravy a údržbu zariadení.

***Kapitálové výdavky ..... 402,3 tis. €***
-Projekt Zlepšenie kľúčových kompetencií (odborné učebne) 135,2 tis. €,
-Rekonštrukcia elektroinštalácie celej ZŠ 258,8 tis. €,
-projektová dokumentácie (prístavba šatne) 8,3 tis. €.

## Prvok 8.2.5: ZŠ Kukučínova

| | |
|---|---|
| **Rozpočet prvku** | **1 501,7 tis. EUR** |

| **Cieľ** | **Zabezpečiť kvalitnú základnú výchovu a vzdelávanie** | | | | | | |
|---|---|---|---|---|---|---|---|
| **Merateľný ukazovateľ** | **počet žiakov** | | | | | | |
| **Rok** | **2019** | **2020** | **2021** | **2022** | **2023** | **2024** | **2025** |
| **Plánovaná hodnota** | 490 | 495 | 500 | 500 | 500 | 500 | 500 |
| **Skutočná hodnota** | 452 | 438 | 471 | 470 | | | |

**Štruktúra výdavkov:**

***Bežné výdavky ..... 1 380,6 tis. €***
1) Mzdy, platy a ostatné osobné vyrovnania vo výške 762,8 tis. €,
2) Poistné a príspevok do poisťovní vo výške 281,1 tis. €,
3) Tovary a služby vo výške 303,8 tis. €,
4) Transfery 32,9 tis. €.

Tovary a služby zahŕňajú náklady na energie, vodu, telefónne a poštové služby, všeobecný materiál, učebné pomôcky, knihy, stroje, prístroje, služby, opravy a údržbu zariadení.

***Kapitálové výdavky ..... 121,1 tis. €***
-Projekt Zlepšenie kľúčových kompetencií (odborné učebne) 121,1 tis. €

## Prvok 8.2.6: ZŠ Lomnica

| | |
|---|---|
| **Skutočnosť prvku** | **87,9 tis. EUR** |

| **Cieľ** | **Zabezpečiť kvalitnú základnú výchovu a vzdelávanie** | | | | | | |
|---|---|---|---|---|---|---|---|
| **Merateľný ukazovateľ** | **počet žiakov** | | | | | | |
| **Rok** | **2019** | **2020** | **2021** | **2022** | **2023** | **2024** | **2025** |
| **Plánovaná hodnota** | 23 | 23 | 23 | 23 | 23 | 23 | 23 |
| **Skutočná hodnota** | 24 | 20 | 20 | **21** | | | |

**Štruktúra výdavkov:**

***Bežné výdavky ..... 87,9 tis. €***
1) Mzdy, platy a ostatné osobné vyrovnania vo výške 52,1 tis. €,
2) Poistné a príspevok do poisťovní vo výške 18,3 tis. €,
3) Tovary a služby vo výške 17,0 tis. €.
4) Transfery 0,5 tis. €

Tovary a služby zahŕňajú náklady na energie, vodu, telefónne a poštové služby, všeobecný materiál, učebné pomôcky, knihy, stroje, prístroje, služby, opravy a údržbu zariadení.





## Prvok 8.2.7: Plavecká učebňa pri ZŠ Bernolákova

| | |
|---|---|
| **Skutočnosť prvku** | **70,1 tis. EUR** |

| **Cieľ** | **Zabezpečiť kvalitnú telesnú výchovu** | | | | | | |
|---|---|---|---|---|---|---|---|
| **Merateľný ukazovateľ** | **počet žiakov** | | | | | | |
| **Rok** | **2019** | **2020** | **2021** | **2022** | **2023** | **2024** | **2025** |
| **Plánovaná hodnota** | 1 950 | 1 950 | 1 950 | 1 950 | 1 950 | 1 950 | 1 950 |
| **Skutočná hodnota** | 1945 | 486 | 0 | **0** | | | |

**Štruktúra výdavkov:**

***Bežné výdavky ..... 70,1 tis.. €***
1. Mzdy, platy a ostatné osobné vyrovnania vo výške 37,4 tis. €,
2. Poistné a príspevok do poisťovní vo výške 13,2 tis. €,
3. Tovary a služby vo výške 19,5 tis. €.

Tovary a služby zahŕňajú náklady na energie, vodu, telefónne a poštové služby, všeobecný materiál, opravy a údržbu zariadení.

| **Podprogram 8.3:** | **Zariadenia pre záujmové vzdelávanie** |
|---|---|
| **Zámer podprogramu:** | **Komplexné služby v oblasti výchovy a vzdelávania** |
| **Zodpovednosť** | **Vedúca oddelenia školstva** |
| **Skutočnosť podprogramu** | **2 180,4 tis. EUR** |

**Komentár k podprogramu:**

Záujmové vzdelávanie v zmysle zákona 245/2008 Z. z. O výchove a vzdelávaní a o zmene a doplnení niektorých zákonov.

**Štruktúra výdavkov:**

***Bežné výdavky ..... 1 627,6 tis. €***
1) Mzdy, platy a ostatné osobné vyrovnania vo výške 941,3 tis. €,
2) Poistné a príspevok do poisťovní vo výške 362,8 tis. €,
3) Tovary a služby vo výške 313,4 tis. €,
4) Transfery a náhrady vo výške 10,1 tis. €.

Tovary a služby zahŕňajú náklady na energie, vodu, telefónne a poštové služby, všeobecný materiál, opravy a údržbu zariadení.

***Kapitálové výdavky ..... 552,8 tis. €***

## Prvok 8.3.1: Základná umelecká škola

| | |
|---|---|
| **Rozpočet prvku** | **1 131,1 tis. EUR** |

| **Cieľ** | **Zabezpečiť kvalitné a širokospektrálne vzdelávanie a výchovu v oblasti voľno -časových aktivít** | | | | | | |
|---|---|---|---|---|---|---|---|
| **Merateľný ukazovateľ** | **celkový počet žiakov v ZUŠ** | | | | | | |
| **Rok** | **2019** | **2020** | **2021** | **2022** | **2023** | **2024** | **2025** |
| **Plánovaná hodnota** | 500 | 500 | 500 | 500 | 500 | 500 | 500 |
| **Skutočná hodnota** | 466 | 452 | 433 | **436** | | | |

**Štruktúra výdavkov:**

***Bežné výdavky ..... 578,3 tis. €***

1) Mzdy, platy a ostatné osobné vyrovnania vo výške 380,0 tis. €,
2) Poistné a príspevok do poisťovní vo výške 129,8 tis. €,
3) Tovary a služby vo výške 66,1 tis. €,
4) Transfery 2,4 tis. €.

Výdavky na tovary a služby zahŕňajú aj výdavky na energie, vodu, telefónne a poštové služby, všeobecný z materiál, učebné pomôcky, knihy, stroje, prístroje, služby, opravy a údržbu zariadení.

***Kapitálové výdavky ..... 552,8 tis. €***

-Projekt Optimalizácia energetickej náročnosti 552,8 tis. €

## Prvok 8.3.2: Centrum voľného času

| Skutočnosť prvku | 314,4 tis. EUR |
|---|---|

| Cieľ | Zabezpečiť kvalitné a širokospektrálne vzdelávanie a výchovu v oblasti voľnočasových aktivít | | | | | | |
|---|---|---|---|---|---|---|---|
| Merateľný ukazovateľ | celkový počet žiakov | | | | | | |
| Rok | 2019 | 2020 | 2021 | 2022 | 2023 | 2024 | 2025 |
| Plánovaná hodnota | 700 | 700 | 700 | 700 | 700 | 700 | 700 |
| Skutočná hodnota | 652 | 542 | 543 | **708** | | | |

**Štruktúra výdavkov:**

***Bežné výdavky ..... 314,4 tis. €***

1) Mzdy, platy a ostatné osobné vyrovnania vo výške 154,0 tis. €,
2) Poistné a príspevok do poisťovní vo výške 59,8 tis. €,
3) Tovary a služby vo výške 99,4 tis. €,
4) Transfery 1,2 tis. €.

Výdavky na tovary a služby zahŕňajú aj na energie, vodu, telefónne a poštové služby, všeobecný materiál, učebné pomôcky, knihy, stroje, prístroje, služby, opravy a údržbu zariadení.

## Prvok 8.3.3: Školské kluby pri ZŠ

| Skutočnosť prvku | 590,1 tis. EUR |
|---|---|

| Cieľ | Zabezpečiť kvalitné a širokospektrálne vzdelávanie a výchovu v oblasti voľno -časových aktivít | | | | | | |
|---|---|---|---|---|---|---|---|
| Merateľný ukazovateľ | celkový počet žiakov v ŠKD | | | | | | |
| Rok | 2019 | 2020 | 2021 | 2022 | 2023 | 2024 | 2025 |
| Plánovaná hodnota | 720 | 750 | 850 | 1000 | 1000 | 1000 | 1000 |
| Skutočná hodnota | 877 | 960 | 1023 | **995** | | | |

**Štruktúra výdavkov:**

***Bežné výdavky ..... 590,1 tis. €***

1) Mzdy, platy a ostatné osobné vyrovnania vo výške 407,3 tis. €,
2) Poistné a príspevok do poisťovní vo výške 148,1 tis. €,
3) Tovary a služby vo výške 28,2 tis. €,
4) Transfery a náhrady vo výške 6,5 tis. €.





## Prvok 8.3.4: Centrá voľného času pri ZŠ

| Skutočnosť prvku | 144,8 tis. EUR |
|---|---|

| Cieľ | Zabezpečiť kvalitné a širokospektrálne vzdelávanie a výchovu v oblasti voľno -časových aktivít | | | | | | |
|---|---|---|---|---|---|---|---|
| Merateľný ukazovateľ | celkový počet žiakov | | | | | | |
| Rok | 2019 | 2020 | 2021 | 2022 | 2023 | 2024 | 2025 |
| Plánovaná hodnota | 930 | 930 | 930 | 930 | 930 | 930 | 930 |
| Skutočná hodnota | 998 | 958 | 958 | **869** | | | |

**Štruktúra výdavkov:**

***Bežné výdavky ..... 144,8 tis. €***

1) Poistné a príspevok do poisťovní vo výške 25,1 tis. €,
2) Tovary a služby vo výške 119,7 tis. €.

Výdavky na tovary a služby zahŕňajú výdavky na všeobecný materiál, služby.

| Podprogram 8.4: | Školské stravovanie |
|---|---|
| Zámer podprogramu: | Zariadenia poskytujúce komplexné služby v oblasti školského stravovania |
| Zodpovednosť | Oddelenie školstva |
| Skutočnosť podprogramu | 2 093,1 tis. EUR |

| Cieľ | Zabezpečiť kvalitné a dostupné stravovanie v školských zariadeniach pri základných školách a materských školách | | | | | | |
|---|---|---|---|---|---|---|---|
| Merateľný ukazovateľ | počet vydaných hlavných jedál pri ZŠ za rok | | | | | | |
| Rok | 2019 | 2020 | 2021 | 2022 | 2023 | 2024 | 2025 |
| Plánovaná hodnota | 410 tis. | 410 tis. | 412 tis. | 415 tis. | 415 tis. | 415 tis. | 415 tis. |
| Skutočná hodnota | 421,5 tis | 310,0 tis. | 318 tis. | **423 tis.** | | | |
| Merateľný ukazovateľ | počet vydaných hlavných jedál pri MŠ za rok | | | | | | |
| Rok | 2019 | 2020 | 2021 | 2022 | 2023 | 2024 | 2025 |
| Plánovaná hodnota | 128 tis. | 130 tis. | 130 tis. | 130 tis. | 130 tis. | 130 tis. | 130 tis. |
| Skutočná hodnota | 134,5 tis. | 155 tis. | 149 tis. | **164 tis.** | | | |
| Cieľ | Zvýšiť atraktívnosť stravovania v školských zariadeniach pri základných školách a materských školách | | | | | | |
| Merateľný ukazovateľ | % podiel stravujúcich sa žiakov z celkového počtu žiakov na ZŠ | | | | | | |
| Rok | 2019 | 2020 | 2021 | 2022 | 2023 | 2024 | 2025 |
| Plánovaná hodnota | 77,00 % | 77,00 % | 78,00 % | 79,00 % | 79,00 % | 79,00 % | 79,00 % |
| Skutočná hodnota | 78 % | 77 % | 75,00 % | **85 %** | | | |

| Merateľný ukazovateľ | % podiel stravujúcich sa detí z celkového počtu žiakov na MŠ | | | | | | |
|---|---|---|---|---|---|---|---|
| Rok | 2019 | 2020 | 2021 | 2022 | 2023 | 2024 | 2025 |
| Plánovaná hodnota | 100,00% | 100,00% | 100,00% | 100,00% | 100,00% | 100,00% | 100,00% |
| Skutočná hodnota | 100,00% | 100,00% | 100,00% | **100,00%** | | | |

**Komentár k podprogramu:**

Aktivitu predstavujú činnosti: zabezpečenie školského stravovania v zmysle vyhlášky MŠ SR č.366/2007 Z.z.

**Štruktúra výdavkov:**

***Bežné výdavky ..... 2 081,0 tis. €***

Výdavky na zabezpečenie stravovania v 6 školských jedálňach pri ZŠ boli realizované zmysle tabuľkovej časti rozpočtu v nasledujúcej štruktúre:

1) Mzdy, platy a ostatné osobné vyrovnania vo výške 785,7 tis. €,
2) Poistné a príspevok do poisťovní vo výške 276,8 tis. €,
3) Tovary a služby vo výške 1001,2 tis. €,
4) Transfery a náhrady vo výške 17,3 tis. €.

**Školská jedáleň Sídlisko Juh**

1) Mzdy, platy a ostatné osobné vyrovnania vo výške 91,4 tis. €,
2) Poistné a príspevok do poisťovní vo výške 33,2 tis. €,
3) Tovary a služby vo výške 140,4 tis. €,
4) Transfery a náhrady vo výške 4,1 tis. €.

**Školská jedáleň Sídlisko II.**

1) Mzdy, platy a ostatné osobné vyrovnania vo výške 123,2 tis. €,
2) Poistné a príspevok do poisťovní vo výške 44,1 tis. €,
3) Tovary a služby vo výške 203,3 tis. €,
4) Transfery a náhrady vo výške 2,7 tis. €.

**Školská jedáleň Bernolákova**

1) Mzdy, platy a ostatné osobné vyrovnania vo výške 126,0 tis. €,
2) Poistné a príspevok do poisťovní vo výške 43,2 tis. €,
3) Tovary a služby vo výške 214,2 tis. €,
4) Transfery a náhrady vo výške 0,7 tis. €.

**Školská jedáleň Lúčna**

1) Mzdy, platy a ostatné osobné vyrovnania vo výške 124,2 tis. €,
2) Poistné a príspevok do poisťovní vo výške 47,0 tis. €,
3) Tovary a služby vo výške 188,3 tis. €,
4) Transfery a náhrady vo výške 2,0 tis. €.

**Školská jedáleň Sídlisko Kukučínova**

1) Mzdy, platy a ostatné osobné vyrovnania vo výške 35,4 tis. €,
2) Poistné a príspevok do poisťovní vo výške 12,3 tis. €,
3) Tovary a služby vo výške 52,3 tis. €,
4) Transfery a náhrady vo výške 0,7 tis. €.

**Školské jedálne pri 8 MŠ a ZŠ Lomnica**

1) Mzdy, platy a ostatné osobné vyrovnania vo výške 285,5 tis. €,
2) Poistné a príspevok do poisťovní vo výške 97,0 tis. €,
3) Tovary a služby vo výške 202,7 tis. €,
4) Transfery a náhrady vo výške 7,1 tis. €.

***Kapitálové výdavky ..... 12,1 tis. €***

ŠJ pri MŠ Juh ..... 3,9 tis. €

-Zakúpený kombinovaný sporák

Školská jedáleň Bernolákova ..... 3,9 tis.€

-Zakúpená el. sporák

Školská jedáleň Sídlisko II. ..... 4,3 tis. €

-Zakúpená umývačka riadu





| Podprogram 8.5: | Súkromné školy a školské zariadenia |
|---|---|
| Zámer podprogramu: | Súkromné školstvo ako jedna z foriem získania vzdelania |
| Zodpovednosť | Oddelenie školstva |
| Skutočnosť podprogramu | 592,5 tis. EUR |

| Cieľ | Zabezpečiť ponuku výchovy a vzdelávania v neštátnych zariadeniach pre obyvateľov Vranova nad Topľou | | | | | | |
|---|---|---|---|---|---|---|---|
| Merateľný ukazovateľ | celkový počet detí v neštátnych ZUŠ | | | | | | |
| Rok | 2019 | 2020 | 2021 | 2022 | 2023 | 2024 | 2025 |
| Plánovaná hodnota | 230 | 230 | 230 | 230 | 230 | 230 | 230 |
| Skutočná hodnota | 253 | 319 | 290 | **381** | | | |
| Merateľný ukazovateľ | celkový počet detí v neštátnych MŠ | | | | | | |
| Rok | 2019 | 2020 | 2021 | 2022 | 2023 | 2024 | 2025 |
| Plánovaná hodnota | 65 | 65 | 65 | 100 | 100 | 100 | 100 |
| Skutočná hodnota | 54 | 84 | 91 | **85** | | | |
| Merateľný ukazovateľ | celkový počet detí v neštátnych ŠKD | | | | | | |
| Rok | 2019 | 2020 | 2021 | 2022 | 2023 | 2024 | 2025 |
| Plánovaná hodnota | 60 | 60 | 60 | 60 | 60 | 60 | 60 |
| Skutočná hodnota | 67 | 72 | 88 | **71** | | | |

**Komentár k podprogramu:**

**Podprogram predstavujú činnosti:** zabezpečenie financovania v zmysle zákona č.689/2006 pre cirkevné školské zariadenia, súkromné základné umelecké školy a súkromné školské zariadenia.

**Štruktúra výdavkov**

***Neštátne školské zariadenia 592,5 tis. €***

- neštátne školské zariadenia sú financované prostredníctvom dotácie prepočítanej podľa počtu detí, koeficienta zariadenia a normatívu na jedného žiaka - prepočítaných prostriedkov v zmysle VZN mesta o určení výšky dotácie na mzdy a prevádzku škôl a školských zariadení nasledovne:

*09.1.1.1. Neštátne školské zariadenia - Cirkevná MŠ 166,2 tis. €*
*09.1.1.1. Neštátne školské zariadenia - Súkromná MŠ 98,9 tis. €*
*09.5.0.1 Neštátne školské zariadenia - CŠKD 54,4 tis. €*
*09.5.0.1 Súkromná ZUŠ hudobná 214,8 tis. €*
*09.5.0.1 Súkromná ZUŠ výtvarná 58,2 tis. €*

| Podprogram 8.6: | Školský úrad |
|---|---|
| Zámer podprogramu: | Odborno-metodické riadenie škôl a školských zariadení |
| Zodpovednosť | Oddelenie školstva |
| Skutočnosť podprogramu | 52,5 tis. EUR |

| Cieľ | Zabezpečiť prenesený výkon štátnej správy na úseku školstva | | | | | | |
|---|---|---|---|---|---|---|---|
| Merateľný ukazovateľ | počet realizovaných aktivít za rok | | | | | | |
| Rok | 2019 | 2020 | 2021 | 2022 | 2023 | 2024 | 2025 |
| Plánovaná hodnota | 70 | 70 | 70 | 70 | 70 | 70 | 70 |
| Skutočná hodnota | 70 | 70 | 70 | **75** | | | |
| Merateľný ukazovateľ | počet realizovaných odborno-pedagogických aktivít za rok | | | | | | |
| Rok | 2019 | 2020 | 2021 | 2022 | 2023 | 2024 | 2025 |
| Plánovaná hodnota | 43 | 44 | 44 | 45 | 45 | 45 | 45 |
| Skutočná hodnota | 48 | 52 | 45 | **55** | | | |

**Komentár k podprogramu:**

**Podprogram predstavujú činnosti:** zabezpečovanie preneseného výkonu štátnej správy na úseku školstva v zmysle zákona č. 596/2003 Z. z. 2 metodikmi – zamestnancami mesta.

**Štruktúra výdavkov:**

*01.1.1 O b c e ( školský úrad) 52,5 tis. €*

**Školský úrad** zabezpečuje prenesený výkon štátnej správy na úseku školstva. Na úhradu časti výdavkov spojených s preneseným výkonom štátnej správy dostáva Mesto Vranov nad Topľou dotáciu poskytovanú z Krajského školského úradu v Prešove

1)Mzdy, platy a ostatné osobné vyrovnania vo výške 38,8 tis. €,
2) Poistné a príspevok do poisťovní vo výške 13,6 tis. €,
3) Tovary a služby vo výške 0,1 tis. €.





# PROGRAM 9: ŠPORT

**Zámer programu:**

**Vranov nad Topľou – mesto športu**

| rok | 2019 | 2020 | 2021 | 2022 | 2023 | 2024 | 2025 |
|---|---|---|---|---|---|---|---|
| **Rozpočet programu** (v tis. EUR) | 663,3 | 2 339,4 | 3 022,3 | 911,5 | 573,0 | 583,0 | 583,0 |
| **Skutočnosť programu** (v tis. EUR) | 812,0 | 545,7 | 2 899,3 | **902,9** | | | |

**Komentár k programu:**

Mesto sa týmto programom snaží podporiť športové aktivity svojich obyvateľov Program zahŕňa výdavky na prevádzku športovej infraštruktúry v priamej správe mesta, nielen pre výkonnostný a profesionálny šport ale ja pre amatérskych a rekreačných športovcov. Program obsahuje výdavky na finančnú podporu športových klubov a organizácií pre šport so sídlom na území mesta a grantovú podporu významných športových aktivít na území mesta.

| Podprogram 9.1: | Podpora prioritných športov v meste |
|---|---|
| Zámer podprogramu: | Vrcholová športová činnosť športových klubov, ktorých zriaďovateľom je mesto |
| Zodpovednosť | Kancelária primátora – referát kultúry a športu |
| Skutočnosť podprogramu | 224,1 tis. EUR |

| Cieľ | Zabezpečiť široké spektrum športových aktivít a podujatí pre deti, mládež a dospelých | | | | | | |
|---|---|---|---|---|---|---|---|
| Merateľný ukazovateľ | počet ŠK a TJ, ktorých zriaďovateľom je mesto | | | | | | |
| Rok | 2019 | 2020 | 2021 | 2022 | 2023 | 2024 | 2025 |
| Plánovaná hodnota | 2 | 2 | 2 | 2 | 2 | 2 | 2 |
| Skutočná hodnota | 2 | 2 | 2 | **2** | | | |
| Merateľný ukazovateľ | počet podporených druhov športov za rok | | | | | | |
| Rok | 2019 | 2020 | 2021 | 2022 | 2023 | 2024 | 2025 |
| Plánovaná hodnota | 10 | 10 | 10 | 10 | 10 | 10 | 10 |
| Skutočná hodnota | 11 | 3 | 10 | **10** | | | |

| Merateľný ukazovateľ | počet jednotlivých mládežníckych družstiev v pravidelných súťažiach za rok | | | | | | |
|---|---|---|---|---|---|---|---|
| **Rok** | **2019** | **2020** | **2021** | **2022** | **2023** | **2024** | **2025** |
| **Plánovaná hodnota** | 40 | 40 | 40 | 40 | 40 | 40 | 40 |
| **Skutočná hodnota** | 40 | 40 | 40 | **40** | | | |
| **Merateľný ukazovateľ** | **počet členov jednotlivých družstiev zapojených v súťažiach mládeže** | | | | | | |
| **Rok** | **2019** | **2020** | **2021** | **2022** | **2023** | **2024** | **2025** |
| **Plánovaná hodnota** | 550 | 600 | 600 | 600 | 600 | 600 | 600 |
| **Skutočná hodnota** | 550 | 550 | 570 | **580** | | | |
| **Merateľný ukazovateľ** | **počet jednotlivých družstiev dospelých v pravidelných súťažiach za rok** | | | | | | |
| **Rok** | **2019** | **2020** | **2021** | **2022** | **2023** | **2024** | **2025** |
| **Plánovaná hodnota** | 4 | 4 | 4 | 4 | 4 | 4 | 4 |
| **Skutočná hodnota** | 4 | 4 | 5 | **5** | | | |
| **Merateľný ukazovateľ** | **počet členov jednotlivých družstiev za rok zapojených v súťažiach dospelých** | | | | | | |
| **Rok** | **2019** | **2020** | **2021** | **2022** | **2023** | **2024** | **2025** |
| **Plánovaná hodnota** | 80 | 80 | 80 | 80 | 80 | 80 | 80 |
| **Skutočná hodnota** | 80 | 80 | 80 | **80** | | | |
| **Cieľ** | **Vytvárať podmienky pre zvyšovanie návštevnosti športových súťaží** | | | | | | |
| **Merateľný ukazovateľ** | **návštevnosť na futbalových podujatiach dospelých za rok** | | | | | | |
| **Rok** | **2019** | **2020** | **2021** | **2022** | **2023** | **2024** | **2025** |
| **Plánovaná hodnota** | 14 000 | 6 000 | 6 000 | 6 000 | 6 000 | 6 000 | 6 000 |
| **Skutočná hodnota** | 5 400 | 4 500 | 4 500 | **4 500** | | | |
| **Merateľný ukazovateľ** | **návštevnosť na mládežníckych podujatiach za rok** | | | | | | |
| **Rok** | **2019** | **2020** | **2021** | **2022** | **2023** | **2024** | **2025** |
| **Plánovaná hodnota** | 3 500 | 3 500 | 4 000 | 4 000 | 4 000 | 4 000 | 4 000 |
| **Skutočná hodnota** | 2 500 | 2 000 | 2 000 | **2 000** | | | |

**Komentár k podprogramu:**

**Aktivitu predstavujú činnosti:** podporované športové aktivity, na ktoré sú účelovo schválené transfery na konkrétny šport na základe odporúčania Komisie mládeže a športu pri MsZ vo Vranove n. T.

**Štruktúra výdavkov:**

***Bežné výdavky ..... 224,1 tis. €***

*08.1.0. Rekreačné a športové služby 224,1 tis. €*

– finančné prostriedky na dotáciu pre MŠK v sume 90,0 tis. € na činnosť oddielov atletika, box, džudo, hádzaná, volejbal, karate, šach, volejbal.

– finančné prostriedky na dotáciu pre MFK, a. s. v sume 134,1 tis. € na činnosť družstiev (dospelí, starší a mladší dorast, starší a mladší žiaci, prípravka (10 družstiev v pravidelných súťažiach)





| Podprogram 9.2: | Podpora ďalších športových klubov v meste | | | | | | |
|---|---|---|---|---|---|---|---|
| **Zámer podprogramu:** | **Vrcholová a reprezentačná športová činnosť ďalších športových klubov na území mesta** | | | | | | |
| **Zodpovednosť** | **Kancelária primátora – referát kultúry a športu** | | | | | | |
| **Skutočnosť podprogramu** | **73,9 tis. EUR** | | | | | | |
| **Cieľ** | **Zabezpečiť široké spektrum športových aktivít a podujatí hlavne so zameraním pre deti, mládež a dospelých** | | | | | | |
| **Merateľný ukazovateľ** | **počet podporených ŠK a TJ za rok** | | | | | | |
| **Rok** | **2019** | **2020** | **2021** | **2022** | **2023** | **2024** | **2025** |
| **Plánovaná hodnota** | 10 | 10 | 10 | 10 | 10 | 10 | 10 |
| **Skutočná hodnota** | 10 | 10 | 10 | **10** | | | |
| **Merateľný ukazovateľ** | **počet podporených druhov športov za rok** | | | | | | |
| **Rok** | **2019** | **2020** | **2021** | **2022** | **2023** | **2024** | **2025** |
| **Plánovaná hodnota** | 10 | 10 | 10 | 10 | 10 | 10 | 10 |
| **Skutočná hodnota** | 10 | 10 | 10 | **10** | | | |
| **Merateľný ukazovateľ** | **počet športových podujatí za rok** | | | | | | |
| **Rok** | **2019** | **2020** | **2021** | **2022** | **2023** | **2024** | **2025** |
| **Plánovaná hodnota** | 25 | 25 | 30 | 30 | 30 | 30 | 30 |
| **Skutočná hodnota** | 30 | 10 | 10 | **10** | | | |

**Komentár k podprogramu:**

**Podprogram predstavujú činnosti:** podporované športové aktivity jednotlivých športových klubov na základe odporúčania Komisie mládeže a športu pri MsZ a účelovo schválené transfery na konkrétny šport

**Štruktúra výdavkov:**

***Bežné výdavky ..... 73,9 tis. €***

*08.1.0. Rekreačné a športové služby 73,9 tis. €*

- Podpora ďalších športových klubov v meste - Vranovský stolnotenisový klub v sume 20,0 tis. €, HC Bulls v sume 25,0 tis. €, „Hokejbal môže hrať každý" v sume 28,9 tis. €.

| Podprogram 9.3: | Podpora predškolskej, školskej, stredoškolskej a záujmovej športovej činnosti |
|---|---|
| **Zámer podprogramu:** | **Rozvoj netradičných školských športových súťaží školopovinnej mládeže so zapojením rodičov** |
| **Zodpovednosť** | **Kancelária primátora – referát kultúry a športu** |
| **Skutočnosť podprogramu** | **0 tis. EUR** |

| Cieľ | Vytvárať podmienky na zabezpečenie telesnej kultúry a športu, zvlášť na úseku rozvoja mládežníckeho športu na školách a po vyučovaní | | | | | | |
|---|---|---|---|---|---|---|---|
| Merateľný ukazovateľ | počet podporených MŠ, ZŠ, SŠ a zariadení pracujúcich s mládežou za rok | | | | | | |
| Rok | 2019 | 2020 | 2021 | 2022 | 2023 | 2024 | 2025 |
| Plánovaná hodnota | 5 | 10 | 10 | 10 | 10 | 10 | 10 |
| Skutočná hodnota | 8 | 8 | 5 | **5** | | | |
| Merateľný ukazovateľ | počet podporených aktivít (súťaží) za rok | | | | | | |
| Rok | 2019 | 2020 | 2021 | 2022 | 2023 | 2024 | 2025 |
| Plánovaná hodnota | 5 | 15 | 15 | 15 | 15 | 15 | 15 |
| Skutočná hodnota | 5 | 5 | 5 | **5** | | | |
| Merateľný ukazovateľ | počet športových podujatí za rok | | | | | | |
| Rok | 2019 | 2020 | 2021 | 2022 | 2023 | 2024 | 2025 |
| Plánovaná hodnota | 10 | 10 | 10 | 10 | 10 | 15 | 15 |
| Skutočná hodnota | 10 | 5 | 5 | **5** | | | |

**Komentár k podprogramu:**

Podprogram predstavujú činnosti: podporované športové aktivity školopovinnej mládeže so zapojením rodičov

**Štruktúra výdavkov:**

***Bežné výdavky ..... 0,0 tis. €***

*08.1.0. Rekreačné a športové služby 0,0 tis. €*

– finančné prostriedky nerozpočtované.

| Podprogram 9.4: | Podpora významných mestských športových súťaží a turnajov |
|---|---|
| Zámer podprogramu: | Mesto žijúce tradičnými športovými podujatiami aj s medzinárodnou účasťou |
| Zodpovednosť | Kancelária primátora – referát kultúry a športu |
| Skutočnosť podprogramu | 2,9 tis. EUR |

| Cieľ | Vytvárať podmienky na zabezpečenie významných mestských športových súťaží a turnajov so zahraničnými účastníkmi pod záštitou a patronátom primátora mesta | | | | | | |
|---|---|---|---|---|---|---|---|
| Merateľný ukazovateľ | počet športových súťaží a turnajov o Pohár primátora mesta za rok | | | | | | |
| Rok | 2019 | 2020 | 2021 | 2022 | 2023 | 2024 | 2025 |
| Plánovaná hodnota | 10 | 10 | 10 | 10 | 10 | 10 | 10 |
| Skutočná hodnota | 10 | 0 | 5 | **5** | | | |
| Merateľný ukazovateľ | počet športových súťaží pod patronátom primátora mesta | | | | | | |
| Rok | 2019 | 2020 | 2021 | 2022 | 2023 | 2024 | 2025 |
| Plánovaná hodnota | 20 | 20 | 20 | 22 | 22 | 22 | 22 |





| Cieľ | Vytvárať podmienky na zabezpečenie významných mestských športových súťaží a turnajov so zahraničnými účastníkmi pod záštitou a patronátom primátora mesta | | | | | | |
|---|---|---|---|---|---|---|---|
| Skutočná hodnota | 15 | 0 | 10 | **10** | | | |
| Merateľný ukazovateľ | počet zapojených družstiev / športovcov | | | | | | |
| Rok | 2019 | 2020 | 2021 | 2022 | 2023 | 2024 | 2025 |
| Plánovaná hodnota | 60/100 | 70/100 | 70/100 | 70/100 | 70/100 | 70/100 | 70/100 |
| Skutočná hodnota | 60/100 | 50/80 | 50/80 | **50/80** | | | |

**Komentár k podprogramu:**

Podprogram predstavujú činnosti: podpora významných mestských športových podujatí pod patronátom primátora mesta.

**Štruktúra výdavkov:**

**Bežné výdavky ..... 2,9 tis. €**

*08.1.0. Rekreačné a športové služby 2,9 tis. €*

- finančné prostriedky rozpočtované na podporu tradičných a významných mestských športových podujatí.

| Podprogram 9.5: | Podpora rekreačnej telesnej kultúry a športu |
|---|---|
| Zámer podprogramu: | Mesto žijúce netradičnými športovými podujatiami pre širokú športovú verejnosť |
| Zodpovednosť | Kancelária primátora – referát kultúry a športu |
| Skutočnosť podprogramu | 0 tis. EUR |

| Cieľ | Vytvárať podmienky na zabezpečenie netradičných mestských športových súťaží a turnajov s prihliadnutím na mládež a využitie voľného času mládeže a dospelých | | | | | | |
|---|---|---|---|---|---|---|---|
| Merateľný ukazovateľ | počet netradičných športových súťaží a turnajov za rok | | | | | | |
| Rok | 2019 | 2020 | 2021 | 2022 | 2023 | 2024 | 2025 |
| Plánovaná hodnota | - | - | - | - | - | - | - |
| Skutočná hodnota | **-** | - | - | **-** | | | |
| Merateľný ukazovateľ | počet zapojených družstiev, športovcov | | | | | | |
| Rok | 2019 | 2020 | 2021 | 2022 | 2023 | 2024 | 2025 |
| Plánovaná hodnota | - | - | - | - | - | - | - |
| Skutočná hodnota | **-** | - | - | **-** | | | |

**Komentár k podprogramu:**

**Podprogram predstavujú činnosti:** podpora netradičných mestských športových podujatí a turnajov, s prihliadnutím na zapojenosť širšieho okruhu neregistrovaných športovcov

**Štruktúra výdavkov:**

***Bežné výdavky ..... 0,0 tis. €***

*Rekreačné a športové služby 0,0 tis. €*

Finančné prostriedky zatiaľ nerozpočtované

| Podprogram 9.6: | Ocenenie najúspešnejších športovcov a kolektívov |
|---|---|
| Zámer podprogramu: | Oceniť najúspešnejších športovcov a športové kolektívy mesta za uplynulý rok |
| Zodpovednosť | Kancelária primátora – referát kultúry a športu |
| Rozpočet podprogramu | 0 tis. EUR |

| Cieľ | Oceniť najlepších športovcov a športové kolektívy za uplynulý rok | | | | | | |
|---|---|---|---|---|---|---|---|
| Merateľný ukazovateľ | počet ocenených športovcov - jednotlivcov podľa kategórií - žiaci - dorast, dospelí | | | | | | |
| Rok | 2019 | 2020 | 2021 | 2022 | 2023 | 2024 | 2025 |
| Plánovaná hodnota | 10/10/3 | 10/10/3 | 10/10/3 | 10/10/3 | 10/10/3 | 10/10/3 | 10/10/3 |
| Skutočná hodnota | 10/10/3 | 0/0/0 | 0/0/0 | **0/0/0** | | | |

**Komentár k podprogramu:**

**Podprogram predstavujú činnosti:** ocenenie najúspešnejších športovcov a športových kolektívov na základe umiestnení v jednotlivých súťažiach za predchádzajúci rok na základe spracovaných kritérií a odporúčania Komisie mládeže a športu pri MsZ vo Vranove nad Topľou

**Štruktúra výdavkov:**

***Bežné výdavky ..... 0,0 tis. €***

*08.1.0. Rekreačné a športové služby 0,0 tis. €*

| Podprogram 9.7: | Športové areály |
|---|---|
| Zámer | Zabezpečiť štandardnú údržbu a prevádzku športových areálov na území mesta |
| Skutočnosť podprogramu | 602,0 tis. EUR |

## Prvok 9.7.1: Futbalové štadióny

| Zodpovednosť | Oddelenie mestského majetku a životného prostredia |
|---|---|
| Skutočnosť prvku | 261,2 tis. EUR |

| Cieľ | Zabezpečiť údržbu areálu futbalového štadióna | | | | | | |
|---|---|---|---|---|---|---|---|
| Merateľný ukazovateľ | Futbalový štadión funkčný | | | | | | |
| Rok | 2019 | 2020 | 2021 | 2022 | 2023 | 2024 | 2025 |
| Plánovaná hodnota | áno | áno | áno | áno | áno | áno | áno |
| Skutočná hodnota | áno | áno | áno | **áno** | | | |

**Komentár k prvku:**

Podprogram predstavujú činnosti: správa a prevádzka Futbalových štadiónov vo Vranove nad Topľou za účelom podpory futbalu v rámci organizovaných aktivít Mestského futbalového klubu.





**Štruktúra výdavkov:**

***Bežné výdavky ..... 261,2 tis. €***

*04.4.3 Ekonomická oblasť 1,2 tis. €*

- materiál na údržbu futbalových štadiónov.

*08.1.0. Rekreačné a športové služby 110,0 tis. €*

- dotácia pre MFK, a. s. na prevádzku a činnosť futbalového štadióna na Ul. Boženy Nemcovej a na Rodinnej oblasti (MFK, a. s. má tieto štadióny v nájme) a prevádzku a údržbu ostatných futbalových ihrísk.

*08.1.0. Rekreačné a športové služby 150,0 tis. €*

- návratná finančná výpomoc pre MFK, a.s. v zmysle uznesenia MsZ.

## Prvok 9.7.2: Pretlaková športová hala

| Zodpovednosť | Prednosta |
|---|---|
| Rozpočet prvku | 0 tis. EUR |

| Cieľ | Zabezpečiť priestor pre aktívne športové využitie | | | | | | |
|---|---|---|---|---|---|---|---|
| Merateľný ukazovateľ | celkový počet prevádzkových hodín | | | | | | |
| Rok | 2019 | 2020 | 2021 | 2022 | 2023 | 2024 | 2025 |
| Plánovaná hodnota | 5 200 | 5 200 | 0 | 0 | 0 | 0 | 0 |
| Skutočná hodnota | 4 800 | 1 200 | 0 | **0** | | | |
| Merateľný ukazovateľ | počet občanov aktívne využívajúcich služby PŠH | | | | | | |
| Rok | 2019 | 2020 | 2021 | 2022 | 2023 | 2024 | 2025 |
| Plánovaná hodnota | 550 | 550 | 0 | 0 | 0 | 0 | 0 |
| Skutočná hodnota | 690 | 300 | 0 | **0** | | | |
| Merateľný ukazovateľ | počet klubov a združení využívajúcich služby PŠH | | | | | | |
| Rok | 2019 | 2020 | 2021 | 2022 | 2023 | 2024 | 2025 |
| Plánovaná hodnota | 9 | 9 | 0 | 0 | 0 | 0 | 0 |
| Skutočná hodnota | 6 | 4 | 0 | **0** | | | |
| Cieľ | Zabezpečiť moderný priestor pre športové podujatia | | | | | | |
| Merateľný ukazovateľ | počet uskutočnených športových podujatí a zápasov | | | | | | |
| Rok | 2019 | 2020 | 2021 | 2022 | 2023 | 2024 | 2025 |
| Plánovaná hodnota | 65 | 65 | 0 | 0 | 0 | 0 | 0 |
| Skutočná hodnota | 50 | 12 | 0 | **0** | | | |

**Komentár k prvku:**

Pretlaková športová hala sa od roku 2021 neprevádzkuje.

## Prvok 9.7.3: Zimný štadión

| Zodpovednosť | oddelenie výstavby, dopravy a územného rozvoja |
|---|---|
| Skutočnosť prvku | 150,0 tis. EUR |

| Cieľ | Rozšírenie športových objektov v meste | | | | | | |
|---|---|---|---|---|---|---|---|
| Merateľný ukazovateľ | Výstavba nového Zimného štadióna | | | | | | |
| Rok | 2019 | 2020 | 2021 | 2022 | 2023 | 2024 | 2025 |
| Plánovaná hodnota | - | - | - | - | - | - | - |
| Skutočná hodnota | - | - | - | - | | | |

**Štruktúra výdavkov:**

***Bežné výdavky ..... 150,0 tis. €***
*06.2.0. Rozvoj obcí 150,0 tis. €*
- na základe uzavretej komisionárskej zmluvy bola súkromným investorom dokončená výstavba nového zimného štadióna. Zároveň sa touto zmluvou mesto zaviazalo prispievať investorovi na prevádzkové náklady sumou 150,0 tis. € ročne.

## Prvok 9.7.4: Mestská športová hala

| Zodpovednosť | oddelenie mestského majetku a životného prostredia |
|---|---|
| Skutočnosť prvku | 190,8 tis. EUR |

| Cieľ | Zabezpečiť priestor pre aktívne športové využitie | | | | | | |
|---|---|---|---|---|---|---|---|
| Merateľný ukazovateľ | celkový počet prevádzkových hodín | | | | | | |
| Rok | 2019 | 2020 | 2021 | 2022 | 2023 | 2024 | 2025 |
| Plánovaná hodnota | 4 100 | 4 100 | 4 100 | 4 100 | 4 100 | 4 100 | 4 100 |
| Skutočná hodnota | 5 120 | 1 000 | 1700 | **1900** | | | |
| Merateľný ukazovateľ | počet občanov aktívne využívajúcich služby MŠH | | | | | | |
| Rok | 2019 | 2020 | 2021 | 2022 | 2023 | 2024 | 2025 |
| Plánovaná hodnota | 10 000 | 10 000 | 10 000 | 10 000 | 10 000 | 10 000 | 10 000 |
| Skutočná hodnota | 9 480 | 2 000 | 2 500 | **2700** | | | |
| Merateľný ukazovateľ | počet klubov a združení využívajúcich služby MŠH | | | | | | |
| Rok | 2019 | 2020 | 2021 | 2022 | 2023 | 2024 | 2025 |
| Plánovaná hodnota | 15 | 15 | 15 | 15 | 15 | 15 | 15 |
| Skutočná hodnota | 12 | 12 | 4 | **1** | | | |
| Cieľ | Zabezpečiť moderný priestor pre športové podujatia | | | | | | |
| Merateľný ukazovateľ | počet uskutočnených športových podujatí a zápasov | | | | | | |
| Rok | 2019 | 2020 | 2021 | 2022 | 2023 | 2024 | 2025 |
| Plánovaná hodnota | 200 | 200 | 200 | 200 | 200 | 200 | 200 |
| Skutočná hodnota | 200 | 80 | 20 | **25** | | | |

**Komentár k prvku:**
Počet klubov a združení využívajúcich služby športových hál - 12 registrovaných klubov a združení.





**Štruktúra výdavkov:**

***Bežné výdavky ..... 133,9 tis. €***
*04.4.3. Ekonomická oblasť 127,7 tis. €*
- Mzdy, platy a ostatné osobné vyrovnania vo výške 49,1 tis. €,
- Poistné a príspevok do poisťovní, prídel do SF a nemocenské dávky vo výške 17,9 tis. €
- Tovary a služby zahŕňajú náklady na energie, vodu, telekomunikačné služby, všeobecný materiál a poplatky vo výške 60,6 tis. €.

*08.1.0. Rekreačné a športové služby 6,2 tis. €*
- materiál a interiérové vybavenie športovej haly JUH.

***Kapitálové výdavky .....56,9 tis. €***
*08.1.0. Rekreačné a športové služby 56,9 tis. €*
- výstavba a vybavenie športovej haly Juh.

# PROGRAM 10: KULTÚRA

**Zámer programu:**

**Vranov nad Topľou – mesto rozvíjajúce kultúrne a spoločenské aktivity pre svojich obyvateľov**

| rok | 2019 | 2020 | 2021 | 2022 | 2023 | 2024 | 2025 |
|---|---|---|---|---|---|---|---|
| **Rozpočet programu** (v tis. EUR) | 375,4 | 344,0 | 400,0 | 452,2 | 487,0 | 525,5 | 575,5 |
| **Skutočnosť programu** (v tis. EUR) | 362,5 | 330,6 | 336,4 | **439,3** | | | |

**Komentár k programu:**
V programe sú agregované výdavky na podporu a rozvoj kultúry v meste. Financované aktivity sú zamerané na vytvorenie vhodných podmienok a poskytnutie služieb pre rôznorodé a bohaté kultúrne vyžitie občanov všetkých vekových kategórií ( dovozová a domáca kultúra, tradičné podujatia, zvyky a obyčaje počas celého roka, spoločenské podujatia rôzneho druhu, oslavy, výročia mesta, výstavy).

| Podprogram 10.1: | Podpora kultúrnych aktivít a podujatí |
|---|---|
| Zámer podprogramu: | Zabezpečenie podmienok pre vyvážený rozvoj kultúry priamou finančnou podporou kultúrnych podujatí a činností záujmových umeleckých združené pôsobiacich v meste Vranov nad Topľou |
| Zodpovednosť | Kancelária primátora – referát kultúry a športu |
| Skutočnosť podprogramu | 75,1 tis. EUR |

| Cieľ | Zabezpečiť tradičné kultúrne podujatia pre zachovávanie a rozvíjanie tradícií – posilnenie kultúrneho života mesta | | | | | | |
|---|---|---|---|---|---|---|---|
| Merateľný ukazovateľ | Počet podporených kultúrnych podujatí za rok | | | | | | |
| Rok | 2019 | 2020 | 2021 | 2022 | 2023 | 2024 | 2025 |
| Plánovaná hodnota | 15 | 13 | 14 | 14 | 14 | 14 | 14 |
| Skutočná hodnota | 24 | 3 | 0 | **10** | | | |
| Merateľný ukazovateľ | celková návštevnosť podporených podujatí | | | | | | |
| Rok | 2019 | 2020 | 2021 | 2022 | 2023 | 2024 | 2025 |
| Plánovaná hodnota | 7 000 | 7 500 | 5 000 | 7 200 | 7 500 | 7 500 | 7 500 |
| Skutočná hodnota | 8 000 | 5 000 | 0 | **5000** | | | |
| Cieľ | Zabezpečiť žánrovú pestrosť a kvalitne vyváženú ponuku kultúrnych aktivít | | | | | | |
| Merateľný ukazovateľ | počet profesionálnych telies zapojených do organizovaných kultúrnych aktivít | | | | | | |
| Rok | 2019 | 2020 | 2021 | 2022 | 2023 | 2024 | 2025 |
| Plánovaná hodnota | 15 | 15 | 14 | 14 | 14 | 14 | 14 |
| Skutočná hodnota | 16 | 3 | 0 | **5** | | | |
| Cieľ | Udržať vysoký štandard neprofesionálneho umeleckého potenciálu | | | | | | |
| Merateľný ukazovateľ | počet podporených združení | | | | | | |
| Rok | 2019 | 2020 | 2021 | 2022 | 2023 | 2024 | 2025 |
| Plánovaná hodnota | 13 | 15 | 14 | 14 | 14 | 14 | 14 |
| Skutočná hodnota | 13 | 1 | 1 | **1** | | | |
| Merateľný ukazovateľ | počet podporených žánrov | | | | | | |
| Rok | 2019 | 2020 | 2021 | 2022 | 2023 | 2024 | 2025 |
| Plánovaná hodnota | 6 | 9 | 10 | 10 | 10 | 10 | 10 |
| Skutočná hodnota | 5 | 1 | 1 | **1** | | | |
| Cieľ | Zabezpečiť účasť mesta na medzinárodných kultúrnych podujatiach a významných podujatiach v rámci SR | | | | | | |
| Merateľný ukazovateľ | počet zúčastnených telies z mesta Vranov nad Topľou | | | | | | |
| Rok | 2019 | 2020 | 2021 | 2022 | 2023 | 2024 | 2025 |
| Plánovaná hodnota | 5 | 5 | 5 | 5 | 5 | 5 | 5 |
| Skutočná hodnota | 3 | 0 | 0 | **0** | | | |
| Cieľ | Zabezpečiť atraktívnu kultúrnu ponuku pre užší okruh umelecký náročnejšieho a žánrovo vyhranenejšieho publika | | | | | | |
| Merateľný ukazovateľ | Počet podujatí | | | | | | |
| Rok | 2019 | 2020 | 2021 | 2022 | 2023 | 2024 | 2025 |
| Plánovaná hodnota | 5 | 10 | 8 | 8 | 8 | 8 | 8 |
| Skutočná hodnota | 5 | 3 | 0 | **1** | | | |
| Merateľný ukazovateľ | Priemerná návštevnosť podujatia | | | | | | |
| Rok | 2019 | 2020 | 2021 | 2022 | 2023 | 2024 | 2025 |
| Plánovaná hodnota | 500 | 500 | 300 | 500 | 500 | 500 | 500 |
| Skutočná hodnota | 430 | 0 | 0 | **500** | | | |





**Komentár k podprogramu:**

Podprogram predstavujú činnosti: podpora kultúrnych podujatí, aktivít a benefícií, záujmových umeleckých združení, občianskych združení a organizácií pôsobiacich v meste súvisiacich so zlepšením podmienok pre ich činnosť a reprezentáciu - šírenie dobrého mena nášho mesta doma i v zahraničí.

**Štruktúra výdavkov:**

***Bežné výdavky ..... 75,1 tis. €***

*08.2.0. Ostatné kultúrne služby 75,1 tis. €*

- kultúrno-spoločenské podujatia tradičného charakteru : Prvý občan mesta, Spomienkové pietne slávnosti (3x), Valentínsky večer, MDŽ, Deň matiek, Deň učiteľov, Dni Čemerného, Májová oslava, Vranovské zborové slávnosti s medzinárodnou účasťou, Prváčik (prijatie prváčikov mesta primátorom), Gaštanček, Zlatý gaštan s medzinárodnou účasťou, Dni mesta, Hornozemplínske folklórne slávnosti, Letný jarmok, Rozžiarme si Vianoce, Festival Boh je láska, Mesiac úcty k starším (celomestské slávnostné podujatie), Rozozvučanie srdc - slávnosť jubilujúcich (70) občanov, Slávnostné udeľovanie verejných uznaní mesta, MY SME VÝCHOD, Vranovský jarmok, Folklórny večer, Silvestrovská diskotéka.
- verejné uznania mesta – slávnostný program,
- realizácia nových typov podujatí a programov (Folklórny večer),
- umelecké výstavy a amatérske prehliadky,
- účasť na kultúrno-spoločenských podujatiach a aktivitách v regióne, SR – výmena kultúrnych hodnôt,
- Poplatky SOZA, ZPOZ 0,4 tis. €,
- kvety, materiálne zabezpečenie podujatí, výroba pozvánok, plagátov, doplnenie CD pre potreby oddelenia 3,2 tis. €,
- dotácie na podporu záujmovo - umeleckej činnosti amatérskym súborom a jednotlivcom, reprezentácia mesta 10,5 tis. €.

| Podprogram 10.2: | Mestský dom kultúry |
|---|---|
| Zámer podprogramu: | Uspokojené kultúrne potreby čo najväčšieho počtu obyvateľov |
| Zodpovednosť | MsDK |
| Skutočnosť podprogramu | 363,2 tis. EUR |

| Cieľ | Uspokojiť kultúrne potreby čo najväčšieho počtu obyvateľov každej vekovej a sociálnej vrstvy | | | | | | |
|---|---|---|---|---|---|---|---|
| Merateľný ukazovateľ | počet usporiadaných podujatí celomestského charakteru za rok | | | | | | |
| Rok | 2019 | 2020 | 2021 | 2022 | 2023 | 2024 | 2025 |
| Plánovaná hodnota | 55 | 55 | 55 | 55 | 55 | 55 | 55 |
| Skutočná hodnota | 48 | 38 | 38 | **64** | | | |
| Merateľný ukazovateľ | počet zorganizovaných programov pre deti za rok | | | | | | |
| Rok | 2019 | 2020 | 2021 | 2022 | 2023 | 2024 | 2025 |
| Plánovaná hodnota | 50 | 50 | 40 | 50 | 50 | 50 | 50 |
| Skutočná hodnota | 54 | 25 | 20 | **49** | | | |
| Merateľný ukazovateľ | počet zorganizovaných podujatí na námestí za rok | | | | | | |
| Rok | 2019 | 2020 | 2021 | 2022 | 2023 | 2024 | 2025 |
| Plánovaná hodnota | 20 | 20 | 20 | 21 | 20 | 20 | 20 |
| Skutočná hodnota | 22 | 20 | 22 | **30** | | | |

| Merateľný ukazovateľ | počet výstav | | | | | | |
|---|---|---|---|---|---|---|---|
| **Rok** | **2019** | **2020** | **2021** | **2022** | **2023** | **2024** | **2025** |
| **Plánovaná hodnota** | 23 | 23 | 25 | 25 | 25 | 25 | 25 |
| **Skutočná hodnota** | 25 | 20 | 20 | **22** | | | |
| **Merateľný ukazovateľ** | **počet filmových predstavení** | | | | | | |
| **Rok** | **2019** | **2020** | **2021** | **2022** | **2023** | **2024** | **2025** |
| **Plánovaná hodnota** | 320 | 380 | 320 | 380 | 380 | 380 | 380 |
| **Skutočná hodnota** | 418 | 250 | 226 | **385** | | | |
| **Merateľný ukazovateľ** | **celkový predpokladaný počet účastníkov podujatí za rok** | | | | | | |
| **Rok** | **2019** | **2020** | **2021** | **2022** | **2023** | **2024** | **2025** |
| **Plánovaná hodnota** | 65 000 | 65 000 | 65 000 | 65 000 | 65 000 | 65 000 | 65 000 |
| **Skutočná hodnota** | 73 300 | 57 300 | 56 393 | **70002** | | | |
| **Cieľ** | **Zabezpečovať kultúrne programy profesionálnych scén pre obyvateľov mesta** | | | | | | |
| **Merateľný ukazovateľ** | **počet predstavení dovážanej kultúry - činohra, muzikál, opera, tanec za rok** | | | | | | |
| **Rok** | **2019** | **2020** | **2021** | **2022** | **2023** | **2024** | **2025** |
| **Plánovaná hodnota** | 25 | 22 | 22 | 22 | 22 | 22 | 22 |
| **Skutočná hodnota** | 26 | 10 | 5 | **18** | | | |
| **Cieľ** | **Vytvorenie podmienok pre záujmovú činnosť obyvateľov mesta** | | | | | | |
| **Merateľný ukazovateľ** | **Počet záujmových skupín, spolkov a združení** | | | | | | |
| **Rok** | **2019** | **2020** | **2021** | **2022** | **2023** | **2024** | **2025** |
| **Plánovaná hodnota** | 11 | 11 | 12 | 12 | 12 | 12 | 12 |
| **Skutočná hodnota** | 11 | 12 | 14 | **14** | | | |

**Komentár k podprogramu:**

**Podprogram predstavujú činnosti:** kultúrne a iné spoločenské aktivity vykonávané mestskou príspevkovou organizáciou – MsDK Vranov nad Topľou

***Bežné výdavky ..... 363,2 tis. €***

*08.2.0 Klubové zariadenia - MsDK, p. o. 363,2 tis. €*

Dotácia zriaďovateľa na činnosť príspevkovej organizácie. Rozpočet príjmov a výdavkov tejto príspevkovej organizácie je v samostatnej prílohe.

***Kapitálové výdavky ..... 0,0 tis. €***

*08.2.0 Klubové zariadenia - MsDK, p. o. 0,0 tis. €*

| **Podprogram 10.3:** | **Partnerské mestá** |
|---|---|
| **Zámer podprogramu:** | **Výmena kultúrnych hodnôt a reprezentácia mesta Vranov nad Topľou v zahraničí** |
| **Zodpovednosť** | **Kancelária primátora – referát kultúry a športu** |
| **Skutočnosť podprogramu** | **1,0 tis. EUR** |





| Cieľ | Zabezpečiť výmenu inovatívnych riešení v rôznych oblastiach života samosprávy | | | | | | |
|---|---|---|---|---|---|---|---|
| **Merateľný ukazovateľ** | **počet prijatých návštev z partnerských miest za rok** | | | | | | |
| **Rok** | **2019** | **2020** | **2021** | **2022** | **2023** | **2024** | **2025** |
| **Plánovaná hodnota** | 10 | 10 | 10 | 10 | 10 | 10 | 10 |
| **Skutočná hodnota** | 9 | - | - | **1** | | | |
| **Merateľný ukazovateľ** | **počet navštívených partnerských miest za rok** | | | | | | |
| **Rok** | **2019** | **2020** | **2021** | **2022** | **2023** | **2024** | **2025** |
| **Plánovaná hodnota** | 7 | 7 | 7 | 7 | 7 | 7 | 7 |
| **Skutočná hodnota** | 7 | - | - | **1** | | | |

**Podprogram predstavujú činnosti:** udržiavanie kontaktov s predstaviteľmi partnerských miest v Česku, Poľsku, Maďarsku, na Ukrajine v oblasti kultúry, kooperácii pri príprave a realizácii kult. podujatí a festivalov.

**Štruktúra výdavkov:**

***Bežné výdavky ..... 1,0 tis. €***

*08.2.0. Ostatné kultúrne služby 1,0 tis. €*

- výmena kultúrnych hodnôt, prezentácia v partnerských mestách – preprava, propagačné materiály, kultúrne a športové podujatia v rámci medzinárodnej spolupráce s družobnými mestami (Brest, Mad, Boguchvala, Jaslo Rzeszow, Dynow, Vinogradov, Bystřice nad Pernštejnem).

# PROGRAM 11:
# PROSTREDIE PRE ŽIVOT

**Zámer programu:**

**Atraktívne a zdravé prostredie pre život, prácu a oddych obyvateľov a návštevníkov mesta s dôrazom na znižovanie miery znečistenia a ochranu prírody a krajiny v meste Vranov nad Topľou a okolí**

| rok | 2019 | 2020 | 2021 | 2022 | 2023 | 2024 | 2025 |
|---|---|---|---|---|---|---|---|
| **Rozpočet programu** (v tis. EUR) | 882,1 | 735,9 | 852,1 | 1 755,1 | 1 026,4 | 1 006,0 | 1 030,0 |
| **Skutočnosť programu** (v tis. EUR) | 699,5 | 655,8 | 739,6 | **1 263,8** | | | |

**Komentár k programu:**

Podprogram zahŕňa výdavky na komplexnú starostlivosť o mestskú zeleň (verejnú zeleň), parky, detské ihriská. Súčasťou programu sú aj výdavky na činnosti spojené s prevádzkou verejného osvetlenia, karanténnej stanice a vytváraním a udržiavaním oddychových zón v meste.

| Podprogram 11.1: | Malé obecné služby |
|---|---|
| Zámer podprogramu: | Čistota v meste a pomocné udržiavacie práce cez aktivačnú činnosť nezamestnaných občanov |
| Zodpovednosť | Oddelenie výstavby, dopravy a územného rozvoja |
| Skutočnosť podprogramu | 17,9 tis. EUR |

| Cieľ | Udržať pracovné návyky u nezamestnaných občanov | | | | | | |
|---|---|---|---|---|---|---|---|
| Merateľný ukazovateľ | percento naplnenia stavu nezamestnaných občanov z počtu požadovaných v rámci projektu | | | | | | |
| Rok | 2019 | 2020 | 2021 | 2022 | 2023 | 2024 | 2025 |
| Plánovaná hodnota | 95,00% | 95,00% | 95,00% | 95,00% | 95,00% | 95,00% | 95,00% |
| Skutočná hodnota | 95,00% | 95,00% | 85,00 % | **85,00 %** | | | |

**Komentár k podprogramu:**

Podprogram predstavujú činnosti: čistenie, zametanie ulíc a verejných priestranstiev, zváračské práce, údržba mestských objektov a pomocné administratívne práce vykonávané nezamestnanými občanmi v rámci menších obecných služieb na základe dohôd s ÚPSVaR, pomocné práce pri investičných akciách

**Štruktúra výdavkov:**

***Bežné výdavky ..... 17,9 tis. €***

*06.2.0. Rozvoj obcí 17,9 tis. €*

Finančné prostriedky čerpané na:

- mzdy, platy a ostatné osobné vyrovnania pre koordinátorov MOS 11,3 tis. €
- poistné a príspevky do poisťovní 4,4 tis. €
- tovary a služby – materiálne vybavenie náradím, príspevok zamestnávateľa k strave, prídel do sociálneho fondu a úrazové poistenie 2,2 tis. €

| Podprogram 11.2: | Verejné osvetlenie |
|---|---|
| Zámer podprogramu: | Efektívna prevádzka verejného osvetlenia v meste Vranov nad Topľou |
| Zodpovednosť | Oddelenie výstavby, dopravy a územného rozvoja |
| Skutočnosť podprogramu | 211,4 tis. EUR |

## Prvok 11.2.1: Prevádzka a údržba verejného osvetlenia

| | |
|---|---|
| Zodpovednosť | Oddelenie výstavby, dopravy a územného rozvoja |
| Skutočnosť prvku | 197,4 tis. EUR |





| Cieľ | Zabezpečiť efektívnu prevádzku verejného osvetlenia | | | | | | |
|---|---|---|---|---|---|---|---|
| Merateľný ukazovateľ | celková svietivosť svetelných bodov v % | | | | | | |
| Rok | 2019 | 2020 | 2021 | 2022 | 2023 | 2024 | 2025 |
| Plánovaná hodnota | 95,00% | 95,00% | 95,00% | 95,00% | 95,00% | 95,00% | 95,00% |
| Skutočná hodnota | 95,00% | 95,00% | 85,00 % | **85,00 %** | | | |
| Merateľný ukazovateľ | počet prevádzkovaných svetelných bodov v meste | | | | | | |
| Rok | 2019 | 2020 | 2021 | 2022 | 2023 | 2024 | 2025 |
| Plánovaná hodnota | 2 129 | 2 129 | 2 129 | 2 129 | 2 129 | 2 129 | 2 129 |
| Skutočná hodnota | 2 202 | 2 202 | 2 129 | **2 129** | | | |
| Merateľný ukazovateľ | ročná spotreba elektrickej energie na 1 svetelný bod (kW) | | | | | | |
| Rok | 2019 | 2020 | 2021 | 2022 | 2023 | 2024 | 2025 |
| Plánovaná hodnota | 0,065 kW | 0,065 kW | 0,065 kW | 0,065 kW | 0,065 kW | 0,065 kW | 0,065 kW |
| Skutočná hodnota | 0,065 kW | 0,065 kW | 0,065 kw | **0,065 kW** | | | |

**Štruktúra výdavkov:**

***Bežné výdavky ..... 197,4 tis. €***

*06.4.0. Verejné osvetlenie 197,4 tis. €*

Výdavky na spotrebu elektrickej energie 167,4 tis. €, na údržbu a správa a 30,0 tis. €.

## Prvok 11.2.2: Výstavba verejného osvetlenia

| | |
|---|---|
| Zodpovednosť | Oddelenie výstavby, dopravy a územného rozvoja |
| Rozpočet prvku | 14,0 tis. EUR |

| Cieľ | Rozširovanie existujúcej siete verejného osvetlenia | | | | | | |
|---|---|---|---|---|---|---|---|
| Merateľný ukazovateľ | Počet nových svetelných bodov | | | | | | |
| Rok | 2019 | 2020 | 2021 | 2022 | 2023 | 2024 | 2025 |
| Plánovaná hodnota | 8 | 8 | 10 | 10 | 10 | 10 | 10 |
| Skutočná hodnota | 28 | 2 | 8 | **19** | | | |

**Štruktúra výdavkov:**

***Kapitálové výdavky ..... 14,0 tis. €***

*06.4.0. Verejné osvetlenie 14,0 tis. €*

- doplnenie verejného osvetlenia Lomnica – Ortáše, Ondavská, Kalinčiakova, Dobrianskeho, Sídlisko Juh.

| Podprogram 11.3: | Správa a údržba verejnej zelene, MK a verejných priestranstiev |
|---|---|
| Zámer podprogramu: | Vranov nad Topľou – mesto plné zelene |
| Zodpovednosť | Oddelenie verejnoprospešných služieb |
| Skutočnosť podprogramu | 554,2 tis. EUR |

| Cieľ | Zabezpečiť starostlivosť o existujúcu verejnú zeleň | | | | | | |
|---|---|---|---|---|---|---|---|
| Merateľný ukazovateľ | Výmera udržiavanej verejnej zelene v danom roku v tis. M2 | | | | | | |
| Rok | 2019 | 2020 | 2021 | 2022 | 2023 | 2024 | 2025 |
| Plánovaná hodnota | 380 tis. | 380 tis. | 380 tis. | 380 tis. | 380 tis. | 380 tis. | 380 tis. |
| Skutočná hodnota | 380 tis. | 380 tis. | 380 tis. | **380 tis.** | | | |
| Merateľný ukazovateľ | počet kosieb reprezentačnej zelene za rok | | | | | | |
| Rok | 2019 | 2020 | 2021 | 2022 | 2023 | 2024 | 2025 |
| Plánovaná hodnota | min. 7 | min. 7 | min. 7 | min. 7 | min. 7 | min. 7 | min. 7 |
| Skutočná hodnota | 7 | 7 | 7 | **7** | | | |
| Merateľný ukazovateľ | počet kosieb ostatnej zelene za rok | | | | | | |
| Rok | 2019 | 2020 | 2021 | 2022 | 2023 | 2024 | 2025 |
| Plánovaná hodnota | min. 5 | min. 5 | min. 5 | min. 5 | min. 5 | min. 5 | min. 5 |
| Skutočná hodnota | 5 | 5 | 5 | **4** | | | |
| Cieľ | Zabezpečovať revitalizáciu plôch zelene v meste | | | | | | |
| Merateľný ukazovateľ | počet ks vysadených kvetov za rok | | | | | | |
| Rok | 2019 | 2020 | 2021 | 2022 | 2023 | 2024 | 2025 |
| Plánovaná hodnota | 2 000 | 2 000 | 2 000 | 2 000 | 2 000 | 2 000 | 2 000 |
| Skutočná hodnota | 2 200 | 2 200 | 2 300 | **2300** | | | |
| Merateľný ukazovateľ | počet ks vysadených drevín za rok | | | | | | |
| Rok | 2019 | 2020 | 2021 | 2022 | 2023 | 2024 | 2025 |
| Plánovaná hodnota | min. 100 | min. 100 | min. 100 | min. 100 | min. 100 | min. 100 | min. 100 |
| Skutočná hodnota | 250 | 250 | 120 | **120** | | | |
| Cieľ | Podporovať občanov v snahe o skrášlenie okolia bytových a rodinných domov | | | | | | |
| Merateľný ukazovateľ | počet prihlásených občanov do súťaže o najkrajšiu záhradku a predzáhradku | | | | | | |
| Rok | 2019 | 2020 | 2021 | 2022 | 2023 | 2024 | 2025 |
| Plánovaná hodnota | - | - | - | - | - | - | - |
| Skutočná hodnota | **-** | **-** | **-** | **-** | | | |
| Cieľ | Zníženie miery znečistenia ovzdušia | | | | | | |
| Merateľný ukazovateľ | Nákup čistiacich strojov | | | | | | |
| Rok | 2019 | 2020 | 2021 | 2022 | 2023 | 2024 | 2025 |
| Plánovaná hodnota | - | - | - | - | - | - | - |
| Skutočná hodnota | **-** | **-** | **-** | **-** | | | |





**Komentár k podprogramu:**

**Podprogram predstavujú činnosti:** údržba a zakladanie verejnej zelene a jej súčastí, čistenie mesta, mestských komunikácií a verejných priestranstiev.

**Štruktúra výdavkov:**

***Bežné výdavky ..... 524,2 tis. €***

*05.6.0. Ochrana ŽP inde neklasifikovaná 524,2 tis. €*

1) Mzdy, platy a ostatné osobné vyrovnania vo výške 282,0 tis. €,
2) Poistné a príspevok do poisťovní vo výške 100,6 tis. €,
3) Tovary a služby vo výške 141,6 tis. €

Tovary a služby zahŕňajú náklady všeobecný materiál, posypový materiál, pohonné hmoty, pracovné stroje, prístroje, služby, opravy a údržbu zariadení.

***Kapitálové výdavky ..... 29,8 tis. €***

*05.6.0. Ochrana ŽP inde neklasifikovaná 29,8 tis. €*

-kúpa bagra a traktorovej kosačky.

| Podprogram 11.4: | Detské ihriská |
|---|---|
| Zámer podprogramu: | Bezpečný a hygienický priestor pre zábavu detí |
| Zodpovednosť | Oddelenie verejnoprospešných služieb |
| Skutočnosť podprogramu | 19,1 tis. EUR |

## Prvok 11.4.1: Údržba detských ihrísk

| | |
|---|---|
| Zodpovednosť | Oddelenie verejnoprospešných služieb |
| Skutočnosť prvku | 7,1 tis. EUR |

| Cieľ | Zabezpečiť pravidelnú údržbu a revitalizáciu mestských detských a športových ihrísk | | | | | | |
|---|---|---|---|---|---|---|---|
| Merateľný ukazovateľ | počet udržiavaných ihrísk | | | | | | |
| Rok | 2019 | 2020 | 2021 | 2022 | 2023 | 2024 | 2025 |
| Plánovaná hodnota | 12 | 12 | 12 | 12 | 35 | 35 | 35 |
| Skutočná hodnota | 12 | 12 | 12 | **12** | | | |

**Štruktúra výdavkov:**

***Bežné výdavky ..... 7,1 tis. €***

*04.4.3. Ekonomická oblasť (správa majetku) 7,1 tis. €*

- Finančné prostriedky rozpočtované na výmenu piesku v pieskoviskách a údržbu detských ihrísk na sídliskách.

## Prvok 11.4.2: Výstavba detských ihrísk

| | |
|---|---|
| Zodpovednosť | Oddelenie verejnoprospešných služieb |
| Skutočnosť prvku | 12,0 tis. EUR |

| Cieľ | Zabezpečiť výstavbu detských a športových ihrísk | | | | | | |
|---|---|---|---|---|---|---|---|
| Merateľný ukazovateľ | počet novovybudovaných ihrísk | | | | | | |
| Rok | 2019 | 2020 | 2021 | 2022 | 2023 | 2024 | 2025 |
| Plánovaná hodnota | 1 | 0 | 0 | 0 | 0 | 0 | 0 |
| Skutočná hodnota | 1 | 0 | 0 | **1** | | | |

**Komentár k prvku:**

**Podprogram predstavujú činnosti:** rekonštrukcia, modernizácia, opravy a budovanie nových pieskovísk a detských zariadení, športových ihrísk po schválení ich obnovy.

***Kapitálové výdavky ..... 12,0 tis. €***

*06.2.0. Rozvoj obcí 12,0 tis. €*

- nové fitnes ihrisko pri CVČ.

| Podprogram 11.5: | Oddychové zóny | | | | | | |
|---|---|---|---|---|---|---|---|
| Zámer podprogramu: | Vhodne upravené prostredie pre oddych a zábavu obyvateľstva | | | | | | |
| Zodpovednosť | oddelenie výstavby, dopravy a územného rozvoja, oddelenie mestského majetku | | | | | | |
| Skutočnosť podprogramu | 449,2 tis. EUR | | | | | | |
| Cieľ | Doplnenie lavičiek v meste | | | | | | |
| Merateľný ukazovateľ | počet nových lavičiek | | | | | | |
| Rok | 2019 | 2020 | 2021 | 2022 | 2023 | 2024 | 2025 |
| Plánovaná hodnota | 15 | 10 | 10 | 10 | 10 | 10 | 10 |
| Skutočná hodnota | 15 | 10 | 10 | **15** | | | |
| Cieľ | Zlepšenie kvality života občanov mesta | | | | | | |
| Merateľný ukazovateľ | Urbanisticko – architektonická úprava centra mesta | | | | | | |
| Rok | 2019 | 2020 | 2021 | 2022 | 2023 | 2022 | 2023 |
| Plánovaná hodnota | - | - | - | - | - | - | - |
| Skutočná hodnota | - | - | - | - | | | |

**Štruktúra výdavkov:**

**Bežné výdavky ..... 61,3 tis. €**

Výdavky podmienené udržateľnosťou projektu „Urbanisticko-architektonická úprava centra mesta" - údržba fontány, zelene a iné:

*05.1.0. Nakladanie s odpadmi 7,0 tis. €*

- Mzdy, platy a ostatné osobné vyrovnania vo výške 5,7 tis. €
- Poistné a príspevok do poisťovní vo výške 1,3 tis. €

*06.2.0. Rozvoj obcí 54,3 tis. €*

- Mzdy, platy a ostatné osobné vyrovnania vo výške 37,7 tis. €
- Poistné a príspevok do poisťovní vo výške 14,7 tis. €
- Tovary a služby (príspevok k strave a prídel do sociálneho fondu) 1,9 tis. €

**Kapitálové výdavky ..... 387,9 tis. €**

*06.2.0. Rozvoj obcí 387,9 tis. €*

- Verejné toalety pri bazilike Minor
- Projekt „ Regenerácia vnútrobloku na Sídlisku Lúčna"

| Podprogram 11.6: | Karanténna stanica |
|---|---|
| Zámer podprogramu: | Zníženie počtu túlavých psov v meste |
| Zodpovednosť | Oddelenie výstavby, dopravy a územného rozvoja |
| Skutočnosť podprogramu | 12,0 tis. EUR |





| Cieľ | Zabezpečiť starostlivosť o opustených a túlavých psov | | | | | | |
|---|---|---|---|---|---|---|---|
| Merateľný ukazovateľ | počet umiestnených psov | | | | | | |
| Rok | 2019 | 2020 | 2021 | 2022 | 2023 | 2024 | 2025 |
| Plánovaná hodnota | min.100 | min.100 | min.100 | min.100 | min.100 | min.100 | min.100 |
| Skutočná hodnota | 115 | 103 | 105 | **85** | | | |
| Merateľný ukazovateľ | počet vrátených psov | | | | | | |
| Rok | 2019 | 2020 | 2021 | 2022 | 2023 | 2024 | 2025 |
| Plánovaná hodnota | min. 50 | min. 50 | min. 50 | min. 50 | min. 50 | min. 50 | min. 50 |
| Skutočná hodnota | 105 | 64 | 52 | **50** | | | |

**Komentár k podprogramu:**

Podprogram predstavujú činnosti: odchytenie, umiestnenie a starostlivosť o túlavých a opustených psov.

**Štruktúra výdavkov:**

***Bežné výdavky ..... 12,0 tis. €***

*05.6.0. Ochrana ŽP inde neklasifikovaná 12,0 tis. €*

- prostriedky rozpočtované na prevádzku karanténnej stanice - vedenie evidencie prijatých zvierat, zabezpečovanie veterinárnej a všeobecnej starostlivosti, zásobovanie stanice vodou a energiou, preberanie odchytených zvierat aj vo večerných a nočných hodinách, cez dni pracovného pokoja a vo sviatok, výdaj odchytených psov majiteľovi a každodenné zabezpečenie stravy a vody pre odchytených psov.

# PROGRAM 12: SOCIÁLNE SLUŽBY

**Zámer programu:**

**Komplexná starostlivosť o sociálne znevýhodnené skupiny občanov mesta**

| rok | 2019 | 2020 | 2021 | 2022 | 2023 | 2024 | 2025 |
|---|---|---|---|---|---|---|---|
| **Rozpočet programu** (v tis. EUR) | 1 698,6 | 1 983,7 | 2 171,0 | 2 598,1 | 2 177,8 | 2 200,0 | 2 230,0 |
| **Skutočnosť programu** (v tis. EUR) | 1 574,8 | 1 863,8 | 2 088,9 | **2 453,7** | | | |

**Komentár k programu:**

Mesto v tomto programe zabezpečuje na jednej strane svoje zákonné povinnosti, na strane druhej sa snaží pomôcť sociálne odkázaným a znevýhodneným skupinám.

| Podprogram 12.1: | Dávky v hmotnej núdzi |
|---|---|
| Zámer podprogramu: | Okamžitá pomoc občanom mesta v hmotnej núdzi |
| Zodpovednosť | oddelenie organizačné a sociálnych služieb |
| Skutočnosť podprogramu | 1,7 tis. EUR |

| Cieľ | Zabezpečiť finančnú podporu na zmiernenie hmotnej núdze obyvateľov mesta | | | | | | |
|---|---|---|---|---|---|---|---|
| Merateľný ukazovateľ | počet občanov – dôchodcov ktorým bude poskytnutý MFP za rok | | | | | | |
| Rok | 2019 | 2020 | 2021 | 2022 | 2023 | 2024 | 2025 |
| Plánovaná hodnota | 50 | 30 | 30 | 30 | 30 | 30 | 30 |
| Skutočná hodnota | 10 | 1 | 0 | **0** | | | |
| Merateľný ukazovateľ | počet občanov - rodiny s deťmi, ktorým bude poskytnutá jednorazová dávka v HN za rok | | | | | | |
| Rok | 2019 | 2020 | 2021 | 2022 | 2023 | 2024 | 2025 |
| Plánovaná hodnota | 200 | 200 | 150 | 150 | 100 | 100 | 100 |
| Skutočná hodnota | 66 | 8 | 8 | **9** | | | |
| Merateľný ukazovateľ | počet občanov - osamelo žijúci, ktorým bude poskytnutá JRD alebo MFP za rok | | | | | | |
| Rok | 2019 | 2020 | 2021 | 2022 | 2023 | 2024 | 2025 |
| Plánovaná hodnota | 30 | 20 | 40 | 40 | 40 | 40 | 40 |
| Skutočná hodnota | 14 | 29 | 32 | **37** | | | |

**Komentár k podprogramu:**

**Podprogram predstavujú činnosti:** poskytovanie jednorazovej dávky v hmotnej núdzi pre občanov, ktorí sú poberateľmi dávky v hmotnej núdzi a poskytnutie MFP poberateľom dôchodkov, ktorých príjem je na hranici životného minima a ktorí spĺňajú kritéria na poskytovanie uvedenej sociálnej pomoci

**Štruktúra výdavkov**

***Bežné výdavky ..... 1,7 tis. €***

*10.7.0 Dávky sociálnej pomoci 1,7 tis. €*

Poskytnutie jednorazových dávok sociálnej pomoci v zmysle zákona č.599/2003 Z. z. o pomoci v hmotnej núdzi a o zmene a doplnení niektorých zákonov a zákona č.369/1990 Zb. o obecnom zriadení v znení neskorších predpisov.

| Podprogram 12.2: | Príspevky štátnym a neštátnym subjektom |
|---|---|
| Zámer podprogramu: | Kvalitnejšia sieť organizácií zameraných na pomoc občanom |
| Zodpovednosť | oddelenie organizačné a sociálnych služieb |
| Skutočnosť podprogramu | 19,3 tis. EUR |





| Cieľ | Zabezpečiť finančnú podporu pre poskytovateľov sociálnej služby na prevádzku zriadenia sociálnych služieb | | | | | | |
|---|---|---|---|---|---|---|---|
| Merateľný ukazovateľ | počet prijímateľov sociálnej služby s pobytovou formou za rok | | | | | | |
| Rok | 2019 | 2020 | 2021 | 2022 | 2023 | 2024 | 2025 |
| Plánovaná hodnota | 15 | 15 | 15 | 15 | 15 | 15 | 15 |
| Skutočná hodnota | 1 | 8 | 7 | 7 | | | |
| Merateľný ukazovateľ | počet prijímateľov sociálnej služby s ambulantnou formou za rok | | | | | | |
| Rok | 2019 | 2020 | 2021 | 2022 | 2023 | 2024 | 2025 |
| Plánovaná hodnota | 25 | 25 | 25 | 25 | 25 | 25 | 25 |
| Skutočná hodnota | 23 | 22 | 22 | 22 | | | |

**Komentár k podprogramu:**

**Podprogram predstavujú činnosti:** poskytovanie príspevkov charitatívnym organizáciám, združeniam, nadáciám, neziskovým organizáciám, základným organizáciám so starostlivosťou o zdravotne postihnutých, nevidiacich.

**Štruktúra výdavkov:**

***Bežné výdavky ..... 19,3 tis. €***

*10.1.2 Ťažké zdravotné postihnutie 19,3 tis. €*

- podpora humanitárnej činnosti Červeného kríža – organizovanie akcií pre bezplatných darcov krvi a ostatné sociálno-zdravotné akcie 19,3 tis. €.

| Podprogram 12.3: | Opatrovateľská služba v domácnosti občana |
|---|---|
| Zámer podprogramu: | Plnohodnotný život seniorov a handicapovaných občanov mesta v domácom prostredí |
| Zodpovednosť | oddelenie organizačné a sociálnych služieb |
| Skutočnosť podprogramu | 402,5 tis. EUR |

| Cieľ | Zabezpečiť pomoc pri vykonávaní bežných životných úkonov a kontakt so spoločenským prostredím pre seniorov a zdravotne handicapovaných občanov | | | | | | |
|---|---|---|---|---|---|---|---|
| Merateľný ukazovateľ | priemerný počet opatrovaných za mesiac | | | | | | |
| Rok | 2019 | 2020 | 2021 | 2022 | 2023 | 2024 | 2025 |
| Plánovaná hodnota | 70 | 70 | 70 | 70 | 70 | 70 | 70 |
| Skutočná hodnota | 59 | 62 | 56 | **65** | | | |
| Merateľný ukazovateľ | dovoz obedov priemerne za mesiac | | | | | | |
| Rok | 2019 | 2020 | 2021 | 2022 | 2023 | 2024 | 2025 |
| Plánovaná hodnota | 0 | 0 | 0 | 0 | 0 | 0 | 0 |
| Skutočná hodnota | 0 | 0 | 0 | **0** | | | |
| Merateľný ukazovateľ | celkový počet opatrovaných za rok | | | | | | |
| Rok | 2019 | 2020 | 2021 | 2022 | 2023 | 2024 | 2025 |
| Plánovaná hodnota | 840 | 800 | 800 | 800 | 800 | 800 | 800 |
| Skutočná hodnota | 713 | 746 | 672 | **782** | | | |

**Komentár k podprogramu:**

Podprogram predstavujú činnosti: opatrovateľská služba vykonávaná opatrovateľkami - poskytovanie pomoci v domácnostiach seniorov a ZŤP občanov mesta, ktorí si pre nepriaznivý zdravotný stav a zlú sociálnu situáciu nedokážu zabezpečiť starostlivosť o svoju osobu a svoju domácnosť. Pomoc je poskytovaná pri nevyhnutných životných úkonoch - osobná hygiena, pomoc pri obliekaní, pri použití WC, pri presune z a na invalidný vozík, kúpanie, donáška obeda, pomoc pri podávaní jedla a pri pití, dohľad, pri nevyhnutných prácach v domácnosti - nákupy, upratovanie, pranie a žehlenie osobnej a ostatnej bielizne, príprava a varenie raňajok, obeda, prípadne večere a pri zabezpečení kontaktu so spoločenským prostredím - sprievod k lekárovi, sprievod na vybavenie úradných záležitostí, vychádzky, rozvoz obedov.

**Štruktúra výdavkov:**

***Bežné výdavky ..... 402,5 tis. €***

*10.2.0 Opatrovateľská služba v byte občana 402,5 tis. €*

- Mzdy, platy a ostatné osobné vyrovnania vo výške 262,7 tis. €,
- Poistné a príspevok do poisťovní vo výške 91,2 tis. €,
- Tovary a služby vo výške 48,6 tis. € – všeobecný materiál, dopravné, stravovanie, prídel do sociálneho fondu, posudková činnosť (vrátane DOS).

| Podprogram 12.4: | Zabezpečenie stravovania pre občanov |
|---|---|
| Zámer podprogramu: | Dostupné stravovanie pre seniorov a invalidných občanov |
| Zodpovednosť | oddelenie organizačné a sociálnych služieb |
| Skutočnosť podprogramu | 1,0 tis. EUR |

| Cieľ | Zabezpečiť stravovanie pre občanov poberajúcich starobný a invalidný dôchodcov | | | | | | |
|---|---|---|---|---|---|---|---|
| Merateľný ukazovateľ | priemerný ročný stav poberateľov služby mesačne | | | | | | |
| Rok | 2019 | 2020 | 2021 | 2022 | 2023 | 2024 | 2025 |
| Plánovaná hodnota | 70 | 70 | 70 | 70 | 70 | 70 | 70 |
| Skutočná hodnota | 65 | 89 | 95 | **107** | | | |
| Merateľný ukazovateľ | z toho s príspevkom | | | | | | |
| Rok | 2019 | 2020 | 2021 | 2022 | 2023 | 2024 | 2025 |
| Plánovaná hodnota | 15 | 15 | 30 | 30 | 30 | 30 | 30 |
| Skutočná hodnota | 5 | 5 | 6 | **4** | | | |

**Komentár k podprogramu:**

**Podprogram predstavujú činnosti:** Zabezpečovanie spoločného stravovania pre starobných a invalidných dôchodcov a to buď bez príspevku mesta alebo s poskytovaním opakovaného príspevku na stravovanie občanom, ktorí sú poberateľmi starobného alebo invalidného dôchodku a spĺňajú kritériá pre poskytovanie tejto služby v zmysle zásad poskytovania sociálnej pomoci občanom mesta 2007/106

**Štruktúra výdavkov:**

***Bežné výdavky ..... 1,0 tis. €***

*10.2.0 Staroba 1,0 tis. €*

-príspevok na spoločné stravovanie dôchodcov a TP 1,0 tis. €

| Podprogram 12.5: | Denné centrá |
|---|---|
| Zámer podprogramu: | Komplexná starostlivosť o seniorov |
| Zodpovednosť | oddelenie organizačné a sociálnych služieb |





| Podprogram 12.5: | Denné centrá |
|---|---|
| Skutočnosť podprogramu | 15,7 tis. EUR |

| Cieľ | Zabezpečiť podmienky pre dôstojný život a možnosti spoločenskej realizácie dôchodcov | | | | | | |
|---|---|---|---|---|---|---|---|
| Merateľný ukazovateľ | počet členov denných centrách | | | | | | |
| Rok | 2019 | 2020 | 2021 | 2022 | 2023 | 2024 | 2025 |
| Plánovaná hodnota | 760 | 700 | 700 | 700 | 700 | 700 | 700 |
| Skutočná hodnota | 600 | 600 | 500 | **500** | | | |
| Merateľný ukazovateľ | počet podporených denných centier | | | | | | |
| Rok | 2019 | 2020 | 2021 | 2022 | 2023 | 2024 | 2025 |
| Plánovaná hodnota | 4 | 4 | 4 | 4 | 4 | 4 | 4 |
| Skutočná hodnota | 4 | 4 | 4 | **4** | | | |

**Komentár k podprogramu:**

**Podprogram predstavujú činnosti:** vytváranie možností sebarealizácie dôchodcov, pomoci pri uspokojovaní životných potrieb, rozvíjanie kultúrnych a spoločenských aktivít v denných centrách

**Štruktúra výdavkov:**

***Bežné výdavky ..... 15,7 tis. €***

*10.2.0 Denné centrá 15,7 tis. €*

- finančné prostriedky na úhradu nákladov spojených s prevádzkou denných centier – nájomné, voda, teplo, odmeny vedúcim denných centier odber tlače, výdavky spojené s usporiadaním akcií pre dôchodcov – výročné schôdze, MDŽ, deň matiek, mesiac úcty k starším, spoločná návšteva kultúrnych a športových podujatí, vybavenie denných centier.

| Podprogram 12.6: | Ubytovanie pre občanov v hmotnej a sociálnej núdzi |
|---|---|
| Zámer podprogramu: | Základná starostlivosť o občanov bez prístrešia |
| Zodpovednosť | oddelenie organizačné a sociálnych služieb |
| Skutočnosť podprogramu | 125,1 tis. EUR |

| Cieľ | Zabezpečiť základnú starostlivosť a dočasné ubytovanie občanom bez prístrešia | | | | | | |
|---|---|---|---|---|---|---|---|
| Merateľný ukazovateľ | počet ubytovaných klientov za rok | | | | | | |
| Rok | 2019 | 2020 | 2021 | 2022 | 2023 | 2024 | 2025 |
| Plánovaná hodnota | 8 | 8 | 8 | 8 | 8 | 8 | 8 |
| Skutočná hodnota | 16 | 15 | 14 | **14** | | | |
| Cieľ | Zabezpečiť dočasnú pomoc osamelým rodičom s nezaopatrenými deťmi | | | | | | |
| Merateľný ukazovateľ | počet klientov za rok | | | | | | |
| Rok | 2019 | 2020 | 2021 | 2022 | 2023 | 2024 | 2025 |
| Plánovaná hodnota | 2 | 2 | 2 | 2 | 2 | 2 | 2 |
| Skutočná hodnota | 2 | 0 | 0 | **0** | | | |

**Komentár k podprogramu:**

**Podprogram predstavujú činnosti:** poskytnutie dočasného prístrešia, zaopatrenia, stravovanie vo forme jedného teplého jedla denne, poradenstvo, sociálnu prevenciu.

**Štruktúra výdavkov:**

***Bežné výdavky ..... 125,1 tis. €***

*10.7.0 Sociálna pomoc - hmotná núdza 125,1 tis. €*

- Mzdy, platy a ostatné osobné vyrovnania – chránené pracovisko vo výške 16,1 tis. €,
- Poistné a príspevok do poisťovní vo výške 5,2 tis. €,
- Tovary a služby vo výške 19,9 tis. € – všeobecný materiál, stravovanie, prídel do sociálneho fondu, výdavky na úhradu energií a na vybavenie útulku na Toplianskej ulici,
- Príspevok na ubytovanie Ukrajincov financovaný z dotácie od štátu 83,9 tis. €.

| **Podprogram 12.7:** | **Osobitný príjemca** |
|---|---|
| **Zámer podprogramu:** | **Účelné využívanie sociálnych dávok** |
| **Zodpovednosť** | **oddelenie organizačné a sociálnych služieb** |
| **Rozpočet podprogramu** | **114,8 tis. EUR** |

| **Cieľ** | **Využitie dávky v hmotnej núdzi v prospech občana a rodiny** | | | | | | |
|---|---|---|---|---|---|---|---|
| **Merateľný ukazovateľ** | **počet riešených prípadov za rok** | | | | | | |
| **Rok** | **2019** | **2020** | **2021** | **2022** | **2023** | **2024** | **2025** |
| **Plánovaná hodnota** | 1 020 | 1 000 | 700 | 700 | 500 | 500 | 500 |
| **Skutočná hodnota** | 574 | 424 | 374 | **303** | | | |
| **Cieľ** | **Rodinné prídavky** | | | | | | |
| **Merateľný ukazovateľ** | **počet riešených prípadov za rok** | | | | | | |
| **Rok** | **2019** | **2020** | **2021** | **2022** | **2023** | **2024** | **2025** |
| **Plánovaná hodnota** | 350 | 1 500 | 1 700 | 1 500 | 1 500 | 1 500 | 1 500 |
| **Skutočná hodnota** | 1 588 | 1 171 | 1 288 | **1 269** | | | |

**Komentár k podprogramu:**

**Podprogram predstavujú činnosti:** špeciálna forma použitia štátnej sociálnej dávky v prospech detí a dávky v hmotnej núdzi v prospech občana poukazovaných ÚPSVaR mestu ako osobitnému príjemcovi a rodinných prídavkov v prospech detí.

**Štruktúra výdavkov:**

***Bežné výdavky ..... 114,8 tis. €***

*10.4.0 Štátne sociálne dávky - rodina a deti 114,8 tis. €*

- dávky sociálnej pomoc, dávky v hmotnej núdzi a rodinné prídavky poukazované ÚPSVaR mestu ako osobitnému príjemcovi.

| **Podprogram 12.8:** | **Dotácia na stravu, motivačný príspevok, školské potreby** |
|---|---|
| **Zámer podprogramu:** | **Pomoc rodinám s deťmi v hmotnej núdzi** |
| **Zodpovednosť** | **oddelenie organizačné a sociálnych služieb** |
| **Skutočnosť podprogramu** | **281,7 tis. EUR** |





| **Cieľ** | **Pomoc rodinám v hmotnej núdzi** | | | | | | |
|---|---|---|---|---|---|---|---|
| **Merateľný ukazovateľ** | **Počet príspevkov na podporu výchovy k stravovacím návykom ročne** | | | | | | |
| **Rok** | **2019** | **2020** | **2021** | **2022** | **2023** | **2024** | **2025** |
| **Plánovaná hodnota** | 9 200 | 9 000 | 35 000 | 35 000 | 10 000 | 10 000 | 10 000 |
| **Skutočná hodnota** | 13 674 | 17 793 | 18 223 | **3 611** | | | |
| **Merateľný ukazovateľ** | **Počet poskytnutých príspevkov na podporu výchovy a plneniu školských povinností ročne** | | | | | | |
| **Rok** | **2019** | **2020** | **2021** | **2022** | **2023** | **2024** | **2025** |
| **Plánovaná hodnota** | 1 650 | 1 600 | 1 500 | 1 500 | 1 000 | 1 000 | 1 000 |
| **Skutočná hodnota** | 374 | 485 | 547 | **543** | | | |

**Komentár k podprogramu:**

**Podprogram predstavujú činnosti:** poskytovanie dotácií pre deti, ktorých rodičia sú v hmotnej núdzi a tieto navštevujú ZŠ alebo MŠ, príspevok sa poskytuje na stravu, na motivačný príspevok a na školské

**Štruktúra výdavkov:**

***Bežné výdavky ..... 281,7 tis. €***

*10.4.0 Štátne sociálne dávky - rodina a deti 281,7 tis. €*

- dávky sociálnej pomoci sociálne odkázaným na stravu a na školské potreby.

| **Podprogram 12.9:** | **Sociálno-právna ochrana** |
|---|---|
| **Zámer podprogramu:** | **Stabilizovaná sociálna situácia v problémovej rodine** |
| **Zodpovednosť** | **oddelenie organizačné a sociálnych služieb** |
| **Skutočnosť podprogramu** | **0 tis. EUR** |

| **Cieľ** | **Zabezpečiť obnovu rodinných pomerov a tvorbu úspor pre deti umiestnené v detských domovoch** | | | | | | |
|---|---|---|---|---|---|---|---|
| **Merateľný ukazovateľ** | **počet podporených detí za rok** | | | | | | |
| **Rok** | **2019** | **2020** | **2021** | **2022** | **2023** | **2024** | **2025** |
| **Plánovaná hodnota** | 2 | 2 | 2 | 2 | 2 | 2 | 2 |
| **Skutočná hodnota** | 8 | 2 | 0 | **0** | | | |
| **Cieľ** | **Podporiť kontakt rodičov s deťmi umiestnenými v detských domovoch** | | | | | | |
| **Merateľný ukazovateľ** | **počet finančne podporených návštev za rok** | | | | | | |
| **Rok** | **2019** | **2020** | **2021** | **2022** | **2023** | **2024** | **2025** |
| **Plánovaná hodnota** | 2 | 2 | 2 | 2 | 2 | 2 | 2 |
| **Skutočná hodnota** | 1 | 0 | 0 | **0** | | | |

**Komentár k podprogramu:**

**Podprogram predstavujú činnosti:** poskytovanie príspevkov na obnovu a úpravu rodinných pomerov dieťaťa, na dopravu do detských domovov

| Podprogram 12.10: | Zariadenie sociálnych služieb - sociálna starostlivosť v Zariadení pre seniorov |
|---|---|
| Zámer podprogramu: | Komplexná starostlivosť o dôchodcov |
| Zodpovednosť | oddelenie organizačné a sociálnych služieb, oddelenie výstavby, dopravy a územného rozvoja |
| Skutočnosť podprogramu | 1 490,1 tis. EUR |

| Cieľ | Zabezpečiť komplexnú sociálnu starostlivosť pre klientov | | | | | | |
|---|---|---|---|---|---|---|---|
| Merateľný ukazovateľ | počet všetkých klientov | | | | | | |
| Rok | 2019 | 2020 | 2021 | 2022 | 2023 | 2024 | 2025 |
| Plánovaná hodnota | 115 | 115 | 115 | 115 | 115 | 115 | 115 |
| Skutočná hodnota | 115 | 115 | 115 | **115** | | | |
| Cieľ | Zabezpečiť stravovanie najslabším skupinám dôchodcov | | | | | | |
| Merateľný ukazovateľ | počet vydaných jedál vlastným klientom zariadenia za rok | | | | | | |
| Rok | 2019 | 2020 | 2021 | 2022 | 2023 | 2024 | 2025 |
| Plánovaná hodnota | 100 000 | 100 000 | 110 000 | 110 000 | 110 000 | 110 000 | 110 000 |
| Skutočná hodnota | 105 208 | 103 340 | 104 561 | **109 327** | | | |
| Merateľný ukazovateľ | počet odobratých jedál inými dôchodcami za rok | | | | | | |
| Rok | 2019 | 2020 | 2021 | 2022 | 2023 | 2024 | 2025 |
| Plánovaná hodnota | 250 | 500 | 250 | 250 | 20 | 20 | 20 |
| Skutočná hodnota | 247 | 25 | 5 | **2** | | | |
| Cieľ | Zabezpečiť zdravotnú starostlivosť klientom zariadenia | | | | | | |
| Merateľný ukazovateľ | stála zdravotná služba zdravotných sestier | | | | | | |
| Rok | 2019 | 2020 | 2021 | 2022 | 2023 | 2024 | 2025 |
| Plánovaná hodnota | 2 | 3 | 3 | 3 | 3 | 3 | 3 |
| Skutočná hodnota | 3 | 3 | 3 | **3** | | | |
| Merateľný ukazovateľ | celkový počet polohovateľných postelí | | | | | | |
| Rok | 2019 | 2020 | 2021 | 2022 | 2023 | 2024 | 2025 |
| Plánovaná hodnota | 35 | 40 | 40 | 45 | 45 | 45 | 45 |
| Skutočná hodnota | 35 | 39 | 37 | **49** | | | |
| Cieľ | Zlepšenie energetických ukazovateľov a kvality života obyvateľov zariadenia | | | | | | |
| Merateľný ukazovateľ | rekonštrukcia zariadenia | | | | | | |
| Rok | 2019 | 2020 | 2021 | 2022 | 2023 | 2024 | 2025 |
| Plánovaná hodnota | - | 50 000 | 55 000 | - | - | - | - |
| Skutočná hodnota | **-** | 0 | 0 | **0** | | | |





**Komentár k podprogramu:**

**Podprogram predstavujú činnosti:** poskytovanie komplexnej sociálnej starostlivosti pre najslabšie skupiny seniorov v meste, zabezpečenie bývania, stravovania a základnej zdravotnej starostlivosti v Zariadení pre seniorov.

**Štruktúra výdavkov:**

***Bežné výdavky ..... 1 449,9 tis. €***

*10.2.0 Zariadenie pre seniorov 1 449,9 tis. €*

- Mzdy, platy a ostatné osobné vyrovnania vo výške 758,8 tis. €,
- Poistné a príspevok do poisťovní vo výške 273,6 tis. €,
- Tovary a služby vo výške 402,8 tis. €:
  - cestovné náhrady 0,0 tis. €,
  - energie, voda a komunikácie 177,7 tis. €,
  - materiál 181 tis. € (interiérové vybavenie 14,0 tis. €, prevádzkové stroje, výpočtová technika 2,9 tis. €, prístroje 3,0 tis. €, všeobecný materiál 34,4 tis. €, špeciálny materiál 4,6 tis. €, pracovné odevy, obuv a pracovné pomôcky 0,05 tis. €, noviny, časopisy 0,25 tis. €, nákup potravín 117,9 tis. €, softvér, licencie 3,9 tis. €),
  - autodoprava vo výške 2,5 tis. € (palivo, servis, údržba, poistenie),
  - rutinná a štandardná údržba (špeciálnych strojov, budov, výpočtovej techniky a pod.) 4,8 tis. €
  - služby 36,8 tis. € (školenia 1,0 tis. €, propagácia 0,0 tis. €, všeobecné služby 11,9 tis. €, špeciálne služby 3,9 tis. €, náhrady 0,5 tis. €, poistné 3,4 tis. €, poplatky a odvody 1,6 tis. €, poistné 2,3 tis. €, prídel do sociálneho fondu 6,4 tis. €, vrátené príjmy min. rokov 1,2 tis. €, odmeny v zmysle dohôd 0,2 tis. €, dane a poplatky 4,1 tis. €, reprezentačné výdavky 0,3 tis. €),
  - Náhrady 12,4 € tis. € (odchodné 5,0 tis., transfery jednotlivcom 0,4 tis. €, nemocenské dávky 7,0 tis. €)
  - zakúpenie polohovateľnej postele 2,3 tis. €.

***Kapitálové výdavky ..... 40,2 tis. €***

*10.2.0 Zariadenie pre seniorov 40,2 tis. €*

- zakúpenie nového automobilu 33,2 tis. €
- zakúpenie sprchovacej stoličky a zdviháka 7,0 tis. €.

| Podprogram 12.11: | Mimoriadny návratný finančný príspevok | | | | | | |
|---|---|---|---|---|---|---|---|
| Zámer podprogramu: | Pomoc občanom mesta v hmotnej núdzi | | | | | | |
| Zodpovednosť | oddelenie organizačné a sociálnych služieb | | | | | | |
| Skutočnosť podprogramu | 0 tis. EUR | | | | | | |
| Cieľ | Zabezpečiť finančnú podporu na zmiernenie hmotnej núdze obyvateľov mesta | | | | | | |
| Merateľný ukazovateľ | počet poberateľov mimoriadneho návratného príspevku za rok | | | | | | |
| Rok | 2019 | 2020 | 2021 | 2022 | 2023 | 2024 | 2025 |
| Plánovaná hodnota | 10 | 10 | 10 | 10 | 10 | 10 | 10 |
| Skutočná hodnota | 12 | 1 | 0 | **0** | | | |

**Komentár k podprogramu:**

**Podprogram predstavujú činnosti:** poskytnutie mimoriadneho návratného finančného príspevku pre občanov, ktorí sú poberateľmi dávky v hmotnej núdzi, alebo dôchodku a ich príjem nepresahuje 1.3 násobok životného minima.

**Štruktúra výdavkov:**

***Bežné výdavky ..... 0 tis. €***

*10.7.0 Hmotná a sociálna núdza 0 tis. €*

| Podprogram 12.12: | Pochovanie občana |
|---|---|
| Zámer podprogramu: | Zabezpečenie pochovania občana |
| Zodpovednosť | oddelenie organizačné a sociálnych služieb |
| Rozpočet podprogramu | 1,8 tis. EUR |

| Cieľ | Zabezpečiť pochovanie občana bez rodinných príslušníkov | | | | | | |
|---|---|---|---|---|---|---|---|
| Merateľný ukazovateľ | Predpokladaný počet pohrebov za rok | | | | | | |
| Rok | 2019 | 2020 | 2021 | 2022 | 2023 | 2024 | 2025 |
| Plánovaná hodnota | 1 | 3 | 3 | 3 | 4 | 4 | 4 |
| Skutočná hodnota | 2 | 2 | 0 | **4** | | | |

**Komentár k podprogramu:**

**Podprogram predstavujú činnosti:** na zabezpečenie pochovania občana bez rodinných príslušníkov, občana u ktorého nebola zistená jeho totožnosť alebo občana, ktorého blízke osoby boli preukázateľne upovedomené o úmrtí a napriek tomu sa k mŕtvemu nehlásia

**Štruktúra výdavkov:**

***Bežné výdavky ..... 1,8 tis. €***

*08.4.0. Náboženské a iné spoločenské služby 1,8 tis. €*

- výdavky na zabezpečenie pohrebných služieb pre vyššie uvedených občanov.





# PROGRAM 13:
# BÝVANIE A ROZVOJ MESTA

**Zámer programu:**

**Dostupné bývanie pre všetkých občanov mesta**

| rok | 2019 | 2020 | 2021 | 2022 | 2023 | 2024 | 2025 |
|---|---|---|---|---|---|---|---|
| **Rozpočet programu** (v tis. EUR) | 1 010,0 | 1 727,3 | 843,3 | 1 629,1 | 2 079,9 | 1 350,0 | 1 350,0 |
| **Skutočnosť programu** (v tis. EUR) | 1 003,4 | 1 510,7 | 835,9 | **1 148,8** | | | |

**Komentár k programu:**

Program zahŕňa výdavky na komplexnú starostlivosť o bytový fond vo vlastníctve mesta, správu bytového a nebytového fondu, výstavbu nájomných bytov, činnosti v oblasti vybavovania žiadostí na bývanie, pôsobnosť mesta v oblasti poskytovania pôžičiek zo ŠFRB.

| Podprogram 13.1: | Správa bytového fondu mesta a nebytových priestorov |
|---|---|
| Zámer podprogramu: | Efektívna a prehľadná evidencia bytov a nebytových priestorov v majetku mesta, efektívna prevádzka tepelných zariadení. |
| Zodpovednosť | Oddelenie bytov a nebytových priestorov |
| Rozpočet podprogramu | 961,9 tis. EUR |

| Cieľ | Zabezpečiť aktuálnu evidenciu a efektívnu správu bytových a nebytových priestorov vo vlastníctve mesta | | | | | | |
|---|---|---|---|---|---|---|---|
| Merateľný ukazovateľ | počet spravovaných mestských bytov spolu | | | | | | |
| Rok | 2019 | 2020 | 2021 | 2022 | 2023 | 2024 | 2025 |
| Plánovaná hodnota | 500 | 480 | 480 | 480 | 480 | 550 | 550 |
| Skutočná hodnota | 500 | 480 | 480 | **480** | | | |
| Merateľný ukazovateľ | počet spravovaných nebytových priestorov | | | | | | |
| Rok | 2019 | 2020 | 2021 | 2022 | 2023 | 2024 | 2025 |
| Plánovaná hodnota | 80 | 80 | 80 | 80 | 80 | 80 | 80 |
| Skutočná hodnota | 80 | 80 | 80 | **80** | | | |
| Cieľ | Zabezpečiť poradenstvo a pomoc pre obyvateľov s bytovými problémami | | | | | | |
| Merateľný ukazovateľ | počet nových evidovaných žiadostí za rok | | | | | | |
| Rok | 2019 | 2020 | 2021 | 2022 | 2023 | 2024 | 2025 |
| Plánovaná hodnota | 120 | 100 | 100 | 100 | 100 | 100 | 100 |
| Skutočná hodnota | 83 | 78 | 67 | **65** | | | |

| Merateľný ukazovateľ | počet pridelených bytov za rok | | | | | | |
|---|---|---|---|---|---|---|---|
| Rok | 2019 | 2020 | 2021 | 2022 | 2023 | 2024 | 2025 |
| Plánovaná hodnota | 20 | 20 | 20 | 20 | 90 | 90 | 90 |
| Skutočná hodnota | 18 | 15 | 18 | **24** | | | |

**Štruktúra výdavkov:**

***Bežné výdavky ..... 919,7 tis. €***

*06.6.0 Bývanie a občianska vybavenosť 919,7 tis. €*

výdavky za mestské byty hradené z nájomného a záloh na služby za mestské byty – opravy bytov, príspevky do fondu opráv, zálohy za služby, energie, dodávku tepla a iné výdavky spojené so správou bytového fondu mesta a výdavky na energie v spoločných priestoroch nebytových priestorov, na opravy nebytových priestorov, príspevky do fondu opráv pre SVB za nebytové priestory mesta, z toho:

- Mzdy, platy a ostatné osobné vyrovnania vo výške 87,7 tis. €,
- Poistné a príspevok do poisťovní vo výške 33,5 tis. €,
- Tovary a služby vo výške 798,5 tis. €. Z toho: zálohy za služby, energie, dodávku tepla a iné výdavky spojené so správou bytového fondu a nebytových priestorov mesta, vodné a stočné a poštovné a telekomunikačné služby 582,5 tis. €, výdavky na interiérové vybavenie, všeobecný materiál, pracovné odevy a obuv 29,2 tis. €, palivo, mazivá, oleje, servis, údržba, opravy vozidla 0,8 tis. €, opravy prevádzkových strojov, bytov, budov, príspevky do fondu opráv SVB 68,1 tis. €, školenia, kurzy, špeciálne služby, poplatky a odvody, odvod časti nájomného do FRB mesta (splátky úverov a úrokov z úverov na výstavbu nájomných bytov), príspevok na stravovanie, prídel do sociálneho fondu 117,9 tis. €.

| Podprogram 13.2: | Obstaranie nových bytov |
|---|---|
| Zámer podprogramu: | Mesto podporujúce výstavbu nových nájomných bytov |
| Zodpovednosť | oddelenie výstavby, dopravy a územného rozvoja |
| Skutočnosť podprogramu | 0 tis. EUR |

| Cieľ | Zvýšenie počtu nájomných bytov v meste | | | | | | |
|---|---|---|---|---|---|---|---|
| Merateľný ukazovateľ | výstavba nového bytového domu | | | | | | |
| Rok | 2019 | 2020 | 2021 | 2022 | 2023 | 2024 | 2025 |
| Plánovaná hodnota | 1 | 0 | 0 | 3 | 0 | 0 | 0 |
| Skutočná hodnota | 0 | 0 | 0 | **0** | | | |

| Podprogram 13.3: | Agenda ŠFRB |
|---|---|
| Skutočnosť podprogramu | 27,3 tis. EUR |

| Cieľ | Zabezpečiť vysokokvalitné služby pre obyvateľov mesta pri získavaní vlastného bývania | | | | | | |
|---|---|---|---|---|---|---|---|
| Merateľný ukazovateľ | počet potenciálnych žiadateľov za rok | | | | | | |
| Rok | 2019 | 2020 | 2021 | 2022 | 2023 | 2024 | 2025 |
| Plánovaná hodnota | 5 | 5 | 5 | 5 | 5 | 5 | 5 |
| Skutočná hodnota | 5 | 1 | 1 | **1** | | | |





| Merateľný ukazovateľ | doba administrácie a odoslania žiadosti klienta na ŠFRB /v dňoch/ | | | | | | |
|---|---|---|---|---|---|---|---|
| Rok | 2019 | 2020 | 2021 | 2022 | 2023 | 2024 | 2025 |
| Plánovaná hodnota | 10 | 10 | 10 | 10 | 10 | 10 | 10 |
| Skutočná hodnota | 90 | 90 | 90 | **120** | | | |

**Komentár k podprogramu**:

Podprogram predstavujú činnosti: príjem žiadostí na pridelenie finančných prostriedkov zo Štátneho fondu rozvoja bývania, vyhodnotenie podkladov k žiadosti o úver a overenie žiadosti, zaslanie spisov na centrálu ŠFRB, kontrola a sledovanie čerpania finančných prostriedkov podľa rozpočtových oddielov na základe daňových dokladov, overovanie faktúr, kontrol dodržiavania zmluvných podmienok a čerpania úveru zo ŠFRB a konzultačná činnosť. Financujú sa výdavky z dotácie zo ŠR na mzdy, odvody, materiál, cestovné, služby súvisiace s agendou ŠFRB.

**Štruktúra výdavkov:**

***Bežné výdavky ..... 27,3 tis. €***

*01.1.1. Obce 27,3 tis. €*

- finančné prostriedky rozpočtované na:
  1) Mzdy, platy a ostatné osobné vyrovnania vo výške 17,9 tis. €k,
  2) Poistné a príspevok do poisťovní vo výške 6,8 tis. €,
  3) Tovary a služby vo výške 2,6 tis. € – poštovné a telekomunikačné služby, kancelárske potreby, stravovanie zamestnancov, prídel do sociálneho fondu a pod.,

Na predmetnú činnosť mesto dostáva dotáciu z Ministerstva dopravy, výstavby a regionálneho rozvoja SR.

| Podprogram 13.4: | Priemyselný park |
|---|---|
| Zámer podprogramu | Vynikajúce podmienky pre strategických investorov, šanca pre zvýšenie zamestnanosti a zvýšenie kvality života obyvateľov mesta |
| Zodpovednosť | oddelenie mestského majetku |
| Skutočnosť podprogramu | 159,6 tis. EUR |

| Cieľ | Zabezpečiť kvalitnú infraštruktúru pre domácich a zahraničných investorov | | | | | | |
|---|---|---|---|---|---|---|---|
| Merateľný ukazovateľ | počet novo ohlásených investičných projektov za rok | | | | | | |
| Rok | 2019 | 2020 | 2021 | 2022 | 2023 | 2024 | 2025 |
| Plánovaná hodnota | 3 | 3 | 3 | 4 | 4 | 4 | 4 |
| Skutočná hodnota | 1 | 1 | 0 | **1** | | | |
| Merateľný ukazovateľ | výška investícií v miliónoch € | | | | | | |
| Rok | 2019 | 2020 | 2021 | 2022 | 2023 | 2024 | 2025 |
| Plánovaná hodnota | min. 10 | min. 10 | min. 10 | min. 10 | min. 10 | min. 10 | min. 10 |
| Skutočná hodnota | - | - | - | - | | | |
| Merateľný ukazovateľ | počet vytvorených pracovných miest za rok | | | | | | |
| Rok | 2019 | 2020 | 2021 | 2022 | 2023 | 2024 | 2025 |
| Plánovaná hodnota | min. 560 | min. 560 | min. 560 | min. 560 | min. 560 | min. 560 | min. 560 |
| Skutočná hodnota | - | - | 9 | **13** | | | |

**Komentár k podprogramu**:

Program predstavujú činnosti: vytvorenie podmienok pre investície v priemyselnej výrobe a pre vznik pracovných miest. Finančné prostriedky budú použité na úhradu nájomného za pozemky, úhradu výdavkov za strážnu službu a úhradu energií.

**Štruktúra výdavkov:**

***Bežné výdavky .....150,1 tis. €***

*06.2.0. Rozvoj obcí 79,0 tis. €*

- prostriedky rozpočtované na úhradu výdavkov za energie v priemyselnom parku 40,2 tis. €, na úhradu nájomného za pozemky v areáli priemyselného parku 37,0 tis. €, výdavky za služby spojené s hľadaním investorov do priemyselného parku, propagácia a iné výdavky 1,8 tis. €.

*04.1.2 Všeobecná pracovná oblasť (chránené pracoviská) 71,1 tis. €*

Výdavky na stráženie areálu priemyselného parku - chránené pracovisko – výdavky sú čiastočné refundované ÚPSVaR. Jedná sa o výdavky na:

- výdavky mzdy, platy 52,4 tis. €
- odvody do poisťovní 16,6 tis. €
- tovary a služby 2,1 tis. € - príspevok k strave a prídel do sociálneho fondu

***Kapitálové výdavky .....9,5 tis. €***

*06.2.0. Rozvoj obcí 9,5 tis. €*

- kúpa olejového transformátora do Priemyselného parku.

# PROGRAM 14:
# SPOLOČNÝ OBECNÝ ÚRAD

**Zámer programu:**

**Zabezpečiť flexibilnú reguláciu výstavby a zabezpečenie opatrovateľskej služby v okrese Vranov nad Topľou.**

| rok | 2019 | 2020 | 2021 | 2022 | 2023 | 2024 | 2025 |
|---|---|---|---|---|---|---|---|
| **Rozpočet programu** (v tis. EUR) | 115,0 | 134,2 | 131,6 | 143,5 | 147,7 | 158,0 | 156,0 |
| **Skutočnosť programu** (v tis. EUR) | 108,2 | 134,2 | 134,5 | **123,3** | | | |

**Komentár k programu:**

Obsahom programu je výkon stavebného úradu – prenesený výkon kompetencií zo štátu na obec. Jeho hlavnou úlohou je vydávanie územných rozhodnutí, stavebných povolení a kolaudačných rozhodnutí. Výkon opatrovateľskej služby je zúžený na administratívne činnosti spojené so zúčtovaním miezd a vydávaním rozhodnutí.





| Podprogram 14.1: | Stavebný úrad |
|---|---|
| Zámer podprogramu: | Flexibilná regulácie výstavby v okrese |
| Zodpovednosť | oddelenie výstavby, dopravy a územného rozvoja |
| Skutočnosť podprogramu | 123,3 tis. EUR |

| Cieľ | Zabezpečiť promptné služby stavebného konania | | | | | | |
|---|---|---|---|---|---|---|---|
| Merateľný ukazovateľ | Počet stavebných konaní v správnom konaní | | | | | | |
| Rok | 2019 | 2020 | 2021 | 2022 | 2023 | 2024 | 2025 |
| Plánovaná hodnota | 370 | 370 | 380 | 380 | 380 | 380 | 380 |
| Skutočná hodnota | 455 | 455 | 456 | **474** | | | |
| Merateľný ukazovateľ | Počet stavebných konaní mimo správneho konania | | | | | | |
| Rok | 2019 | 2020 | 2021 | 2022 | 2023 | 2024 | 2025 |
| Plánovaná hodnota | 270 | 270 | 280 | 280 | 280 | 280 | 280 |
| Skutočná hodnota | 369 | 375 | 379 | **385** | | | |
| Merateľný ukazovateľ | Doba vybavenia žiadosti pri stavebnom konaní | | | | | | |
| Rok | 2019 | 2020 | 2021 | 2022 | 2023 | 2024 | 2025 |
| Plánovaná hodnota | max. 60 dní | max. 60 dní | max. 60 dní | max. 60 dní | max. 60 dní | max. 60 dní | max. 60 dní |
| Skutočná hodnota | max. 60 dní | max. 60 dní | max. 60 dní | **max. 60 dní** | | | |
| Cieľ | Zabezpečiť dôsledný a účinný stavebný dozor | | | | | | |
| Merateľný ukazovateľ | pomer prijatých podnetov a vykonaných kontrol | | | | | | |
| Rok | 2019 | 2020 | 2021 | 2022 | 2023 | 2024 | 2025 |
| Plánovaná hodnota | 100,00% | 100,00% | 100,00% | 100,00% | 100,00% | 100,00% | 100,00% |
| Skutočná hodnota | 100,00% | 100,00 % | 100,00 % | **100,00 %** | | | |
| Merateľný ukazovateľ | dĺžka vybavenia podnetu v dňoch | | | | | | |
| Rok | 2019 | 2020 | 2021 | 2022 | 2023 | 2024 | 2025 |
| Plánovaná hodnota | max. 30 dní | max. 30 dní | max. 30 dní | max. 30 dní | max. 30 dní | max. 30 dní | max. 30 dní |
| Skutočná hodnota | max. 30 dní | Max. 30 dní | max. 30 dní | **max. 30 dní** | | | |

**Komentár k podprogramu**:

Podprogram predstavujú činnosti: činnosť stavebného úradu, ktorý vykonáva štátnu správu na úseku územného rozhodovania a stavebného poriadku – t. j. územné konanie, stavebné konanie, kolaudačné konanie, štátny stavebný dohľad, konania o nariadení nevyhnutných úprav, udržiavacích prác a zabezpečovacích prácach, konania o dodatočnom povolení stavieb, konania o odstránení stavieb a pod.

**Štruktúra výdavkov:**

***Bežné výdavky ..... 123,3 tis. €***

*01.1.1. Obce 123,3 tis. €*

- finančné prostriedky boli čerpané v nasledujúcej štruktúre:
- Mzdy, platy a ostatné osobné vyrovnania vo výške 79,7 tis. €,
- Poistné a príspevok do poisťovní vo výške 29,9 tis. €,
- Tovary a služby vo výške 13,7 tis. € – poštovné a telekomunikačné služby, kancelárske potreby, stravovanie zamestnancov, prídel do sociálneho fondu a ďalšie tovary a služby na činnosť spoločného obecného úradu.

# PROGRAM 15: ADMINISTRATÍVA

**Zámer programu:**

**Maximálne funkčný chod Mestského úradu vo Vranove nad Topľou**

| rok | 2019 | 2020 | 2021 | 2022 | 2023 | 2024 | 2025 |
|---|---|---|---|---|---|---|---|
| **Rozpočet programu** (v tis. EUR) | 1 741,1 | 1 808,2 | 2 772,8 | 2 959,8 | 2 245,5 | 2 227,3 | 2 212,4 |
| **Skutočnosť programu** (v tis. EUR) | 1 685,5 | 1 572,5 | 2 394,9 | **2 629,4** | | | |

| Cieľ | Zabezpečiť bezporuchovú prevádzku budovy MsÚ | | | | | | |
|---|---|---|---|---|---|---|---|
| **Merateľný ukazovateľ** | **Percento kvalitatívne vyhovujúcich zariadení a PC na pracoviskách** | | | | | | |
| **Rok** | **2019** | **2020** | **2021** | **2022** | **2023** | **2024** | **2025** |
| **Plánovaná hodnota** | 100% | 100% | 100% | 100% | 100% | 100% | 100% |
| **Skutočná hodnota** | 100% | 100% | 100% | **100%** | | | |
| **Merateľný ukazovateľ** | **Plynulá a bezporuchová dodávka energií a vody, telekomunikačných a poštových služieb** | | | | | | |
| **Rok** | **2019** | **2020** | **2021** | **2022** | **2023** | **2024** | **2025** |
| **Plánovaná hodnota** | áno | áno | áno | áno | áno | áno | áno |
| **Skutočná hodnota** | áno | áno | áno | **áno** | | | |
| **Merateľný ukazovateľ** | **Počet udalostí, v ktorých sa zabrzdí pracovných proces kvôli výpadku techniky alebo zariadení na pracoviskách** | | | | | | |
| **Rok** | **2019** | **2020** | **2021** | **2022** | **2023** | **2024** | **2025** |
| **Plánovaná hodnota** | 0 | 0 | 0 | 0 | 0 | 0 | 0 |
| **Skutočná hodnota** | 0 | 0 | 0 | **0** | | | |
| **Merateľný ukazovateľ** | **Percento splnených oprávnených požiadaviek pracovných útvarov na materiálne vybavenie a služby** | | | | | | |
| **Rok** | **2019** | **2020** | **2021** | **2022** | **2023** | **2024** | **2025** |
| **Plánovaná hodnota** | 100% | 100% | 100% | 100% | 100% | 100% | 100% |
| **Skutočná hodnota** | 100% | 100% | 100% | **100%** | | | |
| **Cieľ** | **Zdravé pracovné prostredie pre zamestnancov a účelné vybavenie pracovísk** | | | | | | |
| **Merateľný ukazovateľ** | **Percento priestorov zodpovedajúcich predpisom na ochranu zdravia (hygienická maľba, osvetlenie, teplota)** | | | | | | |
| **Rok** | **2019** | **2020** | **2021** | **2022** | **2023** | **2024** | **2025** |
| **Plánovaná hodnota** | 100% | 100% | 100% | 100% | 100% | 100% | 100% |
| **Skutočná hodnota** | 100% | 100% | 100% | **100%** | | | |





| Cieľ | Ochrana zdravia zamestnancov | | | | | | |
|---|---|---|---|---|---|---|---|
| **Merateľný ukazovateľ** | **Percento plnenia povinných školení BOZP** | | | | | | |
| **Rok** | **2019** | **2020** | **2021** | **2022** | **2023** | **2024** | **2025** |
| **Plánovaná hodnota** | 100% | 100% | 100% | 100% | 100% | 100% | 100% |
| **Skutočná hodnota** | 100% | 100% | 100% | **100%** | | | |

**Komentár k programu:**

V programe administratíva sú výdavky na mzdy, odvody zamestnancov, odchodné, odstupné, náhrady PN, dohody o vykonaní práce a pracovnej činnosti, výdavky na správu úradu, bankové poplatky, a ostatné drobné výdavky nezaradené do predchádzajúcich programov.

**Štruktúra výdavkov:**

***Bežné výdavky..... 1 724,2 tis. €***

*01.1.1. Obce 1 405,7 tis. €*

**Mzdy, platy, odmeny na základe dohôd o vykonaní práce a ostatné osobné vyrovnania** vo výške 809,2 tis. €. Mzdy primátora, hlavnej kontrolórky a zamestnancov mestského úradu.
**Poistné a príspevok do poisťovní** vo výške 308,7 tis. €,
**Cestovné** – výdavky súvisiace s pracovnými cestami zamestnancov 1,1 tis. €,
**Energie, voda a komunikácie** vo výške 90,2 tis. € - výdavky na elektrickú a tepelnú energiu, plyn, vodné a stočné, poštové služby, telefóny, koncesionárske poplatky.
**Materiál** vo výške 33,2 tis. € - finančné prostriedky na interiérové vybavenie, kancelársky materiál, papier, tlačivá, údržbársky materiál, tonery, PC, tlačiarne, čistiace prostriedky, knihy a časopisy, pracovné odevy.
**Štandardná údržba** vo výške 4,0 tis. €.
**Stravovanie** vo výške 40,0 tis. €.
**Služby** vo výške 119,3 tis. € - BOZP, ochrana objektov, pracovná zdravotná služba, lekárske prehliadky, poplatok za kom. odpad rutinná a štandardná údržba DoVP roznášanie pošty, daňových výmerov, prídel do SF.

*01.1.2. Finančná a rozpočtová oblasť 31,0 tis. €*

- poplatky za vedenie účtov, za transakcie, zrážková daň, poplatky za preberanie výpisov v zmysle Všeobecných obchodných podmienok k bežným a termínovaným účtom, poplatky za platobný terminál, poplatky za služby notárov, exekútorov.

*04.1.2 Všeobecná pracovná oblasť (chránené pracoviská) 287,5 tis. €*

- výdavky mzdy, platy a odvody do poisťovní za chránené pracoviská vytvorené na mestskom úrade na:
  - Mzdy, platy a ostatné osobné vyrovnania vo výške 85,4 tis. €,
  - Poistné a príspevok do poisťovní vo výške 30,6 tis. €,
  - Tovary a služby vo výške 46,9 tis. € - príspevok k strave a prídel do sociálneho fondu.

  Tieto sú výdavky sú čiastočné refundované ÚPSVaR.
- Transfery od štátu a Európskeho sociálneho fondu pre obce v rámci projektu „Efektívne v najmenej rozvinutých okresoch" vo výške 124,6 €.

***Kapitálové výdavky..... 2,0 tis. €***

*01.1.1. Obce 2,0 tis. €*

- kúpa kopírky.

*01.7.0. Transakcie verejného dlhu 903,2 tis. €*

Splácanie istín a úrokov z úverov pre Prima banku Slovensko, a. s. a VÚB, a. s. a ČSOB, a.s.

* - v zmysle §10 ods.6 zákona č.583/2004 Z. z. o rozpočtových pravidlách územnej samosprávy v znení neskorších predpisov sú súčasťou rozpočtu obce aj finančné operácie, ktorými sa vykonávajú prevody z peňažných fondov obce a realizujú sa návratné zdroje financovania a ich splácanie. Finančné operácie nie sú súčasťou príjmov a výdavkov obce.

# Čerpanie výdavkov za rok 2022 podľa kategórií ekonomickej klasifikácie (v €)

| Program | | VYD | 600 | 610 | 620 | 630 | 640 | 650 | 700 | 800 |
|---|---|---|---|---|---|---|---|---|---|---|
| | | Výdavky spolu | Bežné výdavky | Mzdy, platy, služobné príjmy a os. vyrovnania | Poistné a príspevok do poisťovní | Tovary a služby | Bežné transfery | Splácanie úrokov a platby súvisiace s úverom | Kapitálové výdavky | Výdavkové finančné operácie |
| **Spolu** | **Spolu** | **33 049 118,57** | **26 576 461,22** | **11 426 513,32** | **4 265 767,80** | **8 547 041,07** | **2 209 288,99** | **127 850,04** | **5 460 278,74** | **1 012 378,61** |
| **001** | **Plánovanie, manažment a kontrola** | **368 282,06** | 293 620,46 | 700,36 | 36 735,23 | 256 184,87 | | | 74 661,60 | |
| **002** | **Propagácia a marketing** | **79 924,87** | 79 924,87 | | | 76 424,87 | 3 500,00 | | | |
| **003** | **Interné služby** | **806 075,20** | 604 707,36 | 229 113,17 | 79 294,64 | 296 040,61 | 258,94 | | 114 367,84 | 87 000,00 |
| **004** | **Služby občanom** | **434 417,01** | 344 228,43 | 207 597,72 | 78 090,20 | 54 300,36 | 4 240,15 | | 90 180,58 | 8,00 |
| **005** | **Bezpečnosť** | **564 978,33** | 564 978,33 | 340 255,46 | 139 461,53 | 84 677,17 | 584,17 | | | |
| **006** | **Odpadové hospodárstvo** | **1 253 429,68** | 1 237 603,94 | | | 1 237 596,80 | 7,14 | | 15 825,74 | |
| **007** | **Miestne komunikácie a doprava** | **1 283 551,61** | 617 586,48 | 2 373,59 | 829,37 | 494 383,52 | 120 000,00 | | 665 965,13 | |
| **008** | **Vzdelávanie** | **19 297 306,00** | 15 392 758,08 | 8 090 172,29 | 2 995 542,35 | 3 550 370,89 | 756 672,55 | | 3 904 547,92 | |
| **009** | **Šport** | **902 896,94** | 695 948,40 | 49 132,01 | 17 865,26 | 67 985,06 | 560 966,07 | | 56 948,54 | 150 000,00 |
| **010** | **Kultúra** | **439 268,76** | 439 268,76 | | 392,03 | 65 226,73 | 373 650,00 | | | |
| **011** | **Prostredie pre život** | **1 263 806,82** | 819 939,50 | 336 817,46 | 120 892,60 | 361 557,44 | 672,00 | | 443 867,32 | |
| **012** | **Sociálne služby** | **2 453 652,90** | 2 413 431,96 | 1 037 984,50 | 370 647,71 | 748 319,87 | 256 479,88 | | 40 220,94 | |
| **013** | **Bývanie a rozvoj mesta** | **1 148 825,78** | 1 097 135,45 | 158 074,18 | 56 882,23 | 881 728,12 | 450,92 | | 51 690,33 | |
| **014** | **Spoločný obecný úrad** | **123 283,94** | 123 283,94 | 79 711,20 | 29 942,25 | 13 500,66 | 129,83 | | | |
| **015** | **Administratíva** | **2 629 418,67** | 1 852 045,26 | 894 581,38 | 339 192,40 | 358 744,10 | 131 677,34 | 127 850,04 | 2 002,80 | 775 370,61 |

**Príloha č. 2**

# ROZBOR HOSPODÁRENIA MsDK
# ZA ROK 2022

**Predkladá:**

**Ing. Alfonz Kobielský**

Riaditeľ MsDK
Vranov nad Topľou, máj 2023

Počet strán 14 (z toho 3 prílohy - tabuľky)

**Činnosť MsDK za r. 2022**

V roku 2022 sme sa snažili zrealizovať podujatia, ktoré boli adresované širokej verejnosti všetkých vekových kategórii. Začiatkom roka sme sa museli prispôsobovať ešte protiepidemiologickým opatreniam a nariadenia RÚVZ v súvislosti s COVID-19. Z toho dôvodu sme mali obmedzené možnosti naplnenia kapacity sály zo strany divákov.

Napriek tomu sme snažili realizovať zaujímavé podujatia aj pri obmedzenej kapacite sály. Divákom sa vo februári predstavili herci Kladzianského ľudového divadla komédiou „47 milijoni 143 euri“. A v marci sa herci Radošínskeho naivného divadla predstavili komédiou „ Pán strom“. V tom istom mesiaci sme zorganizovani koncert humoristickej skupiny Ščamba a Čerešenky.

Participovali sme tiež na programe pri príležitosti osláv 100. rokov Hornozemplínskej knižnice. Apríl patril vynikajúcemu akustickému koncertu Lenky Filipovej. Pre najmenších divákov – deti materských škôl a žiakov prvého stupňa základných škôl sme pripravili interakčný vzdelávací program „Legenda o Vranove“, ktorému predchádzalo vydanie knižnej publikácie s vlastnými detskými pesničkami.

Popri tom sme nezabudli na 14. február kedy sme pripravili Valentínsky večer – spoločenské posedenie pre manželské pary. Kultúrno- spoločenské posedenie s programom sme pripravili aj pre ženy pri príležitosti sviatku Medzinárodného dňa žien a pri príležitosti Dňa učiteľov sme pripravili slávnostný program s oceňovaním a vystúpením Poddukelského umeleckého ľudového súboru. Dvakrát sa nám v prvom polroku podarilo zorganizovať mierový koncert pre Ukrajinu.

Máj patril májovej veselici s programom na námestí pred AOC a slávnostnému programu pri príležitosti Dňa matiek na ktorom sa prezentoval detský folklórny súbor Lipovček z Vranova nad Topľou. V tom čase už boli obmedzenia v súvislosti s COVID-19 uvoľnené a preto sme niektoré podujatia mohli organizovať vo väčšej miere a niektoré už aj v priestore pred budovou DK.

Pre deti sme zorganizovali detské predstavenie Fíha tralala, ktoré bolo už pri plne obsadenej sále. Pred DK sme zorganizovali festival tradičných tancov v rámci projektu Etnokarpathia. Začiatok júna už patril Dňu detí, kedy sme pripravili zaujímavé celodenné podujatie s výstavou zvierat drobnochovateľov, s perníkovou chalúpkou a ježibabkou a ďalšími rozprávkovými postavičkami. V tom istom mesiaci sme organizovali trojdňový

program pri príležitosti Dni mesta, festival remesiel – Etno-Carpathia, festival etno hudby Etnofest a workshopy starých remesiel.

V spolupráci s Hornozemplínskym osvetovým strediskom sme od začiatku roka každý mesiac pripravolvali a sprístupnili verejnosti niekoľko zaujímavých výstav popredných umelcov, maliarov a výtvarníkov.

S prezentáciou vlastného výchovno-vzdelávacieho program Legenda o Vranove nad Topľou sme pokračovali aj v druhom polroku.

Zachovali sme organizovanie tradičných podujatí, medzi ktoré patrí medzinárodný festival populárnej piesne Zlatý gaštan. Participovali sme na realizácii Hornozemplínskych folklórnych slávností, na festivale zborového spevu pod názvom Vranovské zborové slávnosti. V auguste sme sa podieľali na programe a organizácii trojdňového pivného festivalu. Zaujímavým sa stalo už tradičné podujatie organizované na konci prázdnin s názvom „Ahoj leto“, ktoré je spojené s výstavou áut – veteránov a ukážkami modelov vranovských leteckých modelárov a kultúrnym programom pred DK. Letné večery sme sa snažili spríjemniť divákom Letným kinom a filmovými projekciami pod holým nebom, ktoré sme ponúkli aj v okrajových častiach nášho mesta - v Čemernom a na Lomnici.

Premietanie filmov v Kine Mladosť sme realizovali tak, aby sme naplnili hlavne požiadavky čo najväčšieho počtu divákov.

Z nakupovanej kultúry bol výnimočný koncert Jaromíra Nohavicu a muzikál na piesne Petra Nagya v réžii Jána Ďurovčíka pod názvom „Čajočky“. Obidva podujatia naplnili sálu do posledného miesta. Záujmu verejnosti sa tešili aj ďalšie podujatia akými boli Ander z Košíc a Konyare, „Neskoro večer“ s Petrom Marcinom, vianočný program folklórneho súboru Lipovec. V decembri sme uskutočnili 9 vlastných hudobných predstavení – „Pesničkový Mikuláš“ a zaujímavé podujatie Mikuláš v meste. V decembri sa nám podarilo do nášho mesta vybaviť aj príchod vianočného kamiónu Coca cola.

Počas roka sme zintenzívnili prácu s mládežou v Centre mládeže. Tu sme pripravili niekoľko tanečných a hudobných workshopov. Mladé kapely, ktoré trénujú v centre mladých, pripravili niekoľko koncertov. Fit centrum mládeže, ktoré je dostupné mladej verejnosti navštevuje čoraz viac ľudí. V priestoroch Centra mládeže sme rozbehli kurzy spoločenských tancov pre deti a mládež, klub argentínskeho tanca.

V programovej štruktúre v rámci profesionálnej kultúry sme reagovali hlavne na zaujímavú umeleckú šnúru umelcov, aby honoráre a ďalšie prevádzkové náklady boli čo najnižšie..

V rámci vytvárania podmienok pre umelecké aktivity občanov, činnosť súborov, záujmových združení, sme naďalej poskytli priestory, odbornú poradenskú pomoc a technické zabezpečenie materským, základným a stredným školám pri ich akadémiách.

V oblasti podpory záujmovo-umeleckej tvorivosti občanov sme poskytli priestor mladým začínajúcim hudobným skupinám, folklórnemu súboru Orgonina, folklórnej skupine Kňahinka a aktivitám mládeže v oblasti malých javiskových foriem, tanečným klubom.

Poskytovaním nebytových priestorov sme podporili činnosť MO Slovenského zväzu zdravotne postihnutých, Slovenského zväzu telesne postihnutých, Klubu Sclerossis Multiplex, Okresnej jednoty dôchodcov, Únie nevidiacich a slabozrakých Slovenska, Občianskemu združeniu Narcis (ľudia vzdorujúci rakovine), Okresného výboru Slovenského zväzu chovateľov.

Informácie o kultúrnom dianí sme zabezpečovali printovou formou cez vydávaný Info leták, ďalej plagátmi na reklamných plochách, internetovou stránkou, sociálnymi sieťami, projekciami pred filmovým predstavením v kine Mladosť. Zaujímavou novinkou bolo umiestnenie veľkej TV informačnej obrazovky vo vstupnom priestore domu kultúry.

Naďalej sme reagovali na rôzne výzvy grantových systémov, pri ktorých sme sa uchádzali o dotácie z Úradu vlády SR, Ministerstva kultúry SR, Ministerstva vnútra SR, Fondu na podporu umenia, Fondu na podporu kultúry národnostných menšín, audiovizuálneho fondu, Ministerstva zdravotníctva SR a ďalších.

Prehľad všetkých kultúrnych podujatí za rok 2022 je zobrazený v priloženej tabuľke.

## Plnenie rozpočtu príjmov a výdavkov za rok 2022

Rozpočet príjmov a výdavkov Mestského domu kultúry na rok 2022 bol zostavený ako vyrovnaný, výška celkových príjmov vrátane finančných operácií predstavovala 649 505,00 €, výška celkových výdavkov vrátane finančných operácií predstavovala 649 505,00 €.

**Skutočné celkové príjmy** vrátane finančných operácií predstavovali **662 701,99 €, skutočné celkové výdavky** vrátane finančných operácií predstavovali **662 602,08** €.

Celkové finančné výsledky MsDK v podobe dosiahnutých príjmov a výdavkov v roku 2022 boli poznačené dobiehajúcou situáciou okolo pandémie Covid-19 a vzrastajúcimi cenami všetkých vstupov potrebných na celkový chod MsDK.

**Celkové bežné príjmy** dosahované za sledované obdobie 2022 predstavovali **612 948,99 €, celkové bežné výdavky** dosahované za sledované obdobie 2022 predstavujú **662 602,08 €,** pasívne saldo bežného rozpočtu je vo výške 49 653,09 €.

Plánované bežné príjmy na rok 2022 boli vo výške 614 900,00 €. Plánované bežné výdavky na rok 2022 boli vo výške 637 005,00 €.

Bežné dosahované príjmy v roku 2022 v porovnaní so schváleným rozpočtom boli plnené na 99,68 %, bežné dosahované výdavky v roku 2022 boli v porovnaní so schváleným rozpočtom plnené na 104,02 %.

Plnenie rozpočtu príjmov a výdavkov za rok 2022 je uvedený v tab. č. 3.

**Bežné príjmy v roku 2022** sú tvorené vlastnými príjmami (príjmy z prenájmu, z predaja služieb a príjmy z dobropisov.) a schválenými grantmi (t.j. transfery z Fondu na podporu umenia, Fondu na podporu kultúry národnostných menšín, Ministerstva kultúry SR, UPSVAR, Audiovizuálny fond).

Výška **212 - príjmov z prenájmu** predstavovala 10 860,25 €, pričom rozpočet bol pri tejto položke plnený na 127,77 %, výška **223 - príjmov z predaja vstupeniek a služieb** predstavovala 192 794,94 €. Rozpočet príjmov z predaja vstupeniek a služieb bol plnený na 148,30 %.

Výška **312 007 bežného transferu od zriaďovateľa** predstavovala výšku 363 200 €. Výška **312 001 až 312 002 transfery zo štátneho rozpočtu, z účelového rozočtu** predstavovali 21 014,63 €. Čiastočná refundácia projektu Etnocarpathia, ktorý sa začal realizovať v roku 2020, predstavovala výšku 12 113,10 € a čiastočná refundácia tohto realizovaného projektu zo strany štátu SR bola vo výške 7 053,32 €.

**Celkové bežné výdavky** predstavujú hodnotu 662 602,08 €, to znamená, že pri týchto skutočných výdavkoch bol schválený rozpočet čerpaný na 104,02 %.

Súčasťou bežných výdavkov sú **61 - výdavky na mzdy, platy a ostatné osobné vyrovnania** vo výške 231 636,49 €, v tom výdavky na tarifné platy činili výšku 141 344,09 €, osobné príplatky boli vo výške 44 326,81 €, ostatné príplatky predstavovali hodnotu 11 204,33 € a odmeny boli vo výške 34 761,26 €.

Výška výdavkov **62 - poistné a príspevky do zdravotných poisťovní a sociálnej poisťovne** predstavuje 86 062,75 €, z toho príspevok na doplnkové dôchodkové poistenie predstavuje 4 746,43 €. Rozpočet týkajúci sa miezd bol čerpaný vo výške 94,00 % a rozpočet týkajúci sa odvodov do zdravotných poisťovní a Sociálnej poisťovne bol čerpaný vo výške 96,30%.

Úspora týkajúca sa miezd a poistného v porovnaní z plánovaným rozpočtom vznikla z dôvodu uvoľnenia riaditeľa z jeho pozície na výkon verejnej funkcie ( návrat riaditeľa k 01.6.2022 do funkcie riaditeľa), dlhodobejšia práceneschopnosť zamestnankýň a pobyt jednej zamestnankyne na rodičovskej dovolenke.

Počas sledovaného roku 2022 neboli uvoľnené pracovné miesta preobsadzované. Ak dôjde k plnému obnoveniu činnosti MsDK budú musieť byť tieto uvoľnené miesta opätovne pracovne obsadené.

V podrobnom členení výdavky na **630 tovary a služby** počas roku 2022 boli v tomto štrukturálnom zložení, ktoré je špecifikované podľa jednotlivých položiek:

**- 631 - cestovné náhrady** činili výšku **423,90 €,**

**- 632 - energie a komunikácie** činili výšku **99 174,81 €,**

v tom elektrina a plyn 91 569,83 €, vodné a stočné 5 057,41 €, poštové služby 1 243,11 €, komunikačná infraštruktúra 500,97 €, telekomunikačné služby 803,49 €,

**- 633 - materiál 23 166,57 €,**

v tom výpočtová technika 1 562,42 €, telekomunikačná technika 767,20 €, prevádzkové stroje 1 762,04 €, všeobecný materiál 17 092,77 €, špeciálny materiál 0,00 €, knihy a časopisy 326,03 €, pracovné odevy 225,84 €, potraviny 470,27 €, softvér a licencie 960 €.

**- 634 - výdavky súvisiace s prevádzkou služobného auta a dopravné** 2 624,61 €, v tom výdavky na palivá 528,23 €, servis a údržba 388,90 €, poistenie 907,48 €, prepravné a nájom dopravy 800 € a diaľničná známka 0,00 €.

**- 635 – výdavky na rutinnú a štandardnú údržbu činili výšku 4 054,37 €,**

v tom údržba telekomunikačnej techniky 152,04 €, oprava výpočtovej techniky 0,00 €, oprava strojov a zariadení 2 584,14 €, údržba a upgrade softvérov 347,02 €, prevádzkové stroje a prístroje 0,00 € a oprava budov a objektu 971,17 €.

**- 637 výdavky na služby činili výšku 344 742,84 €,**

v tom školenia 975 €, všeobecné služby (honoráre účinkujúcim, ubytovanie, stravovanie účinkujúcim, filmové a kultúrne predstavenia, prenájom tlačiarne, tvorba plagátov, výroba banerov, poplatky za účtovný softver a pod.) 87 195,91 €, špeciálne služby (ochrana budovy, výdavky spojené s realizovaním projektu Etnocarpathia) 2 418,36 €, náhrady - PN 347,36 €, poplatky, odvody a požičovné filmov kina, kultúrne predstavenia, poplatky SOZA, Lita, Slovgram a pod. 98 868,38 €, stravovanie zamestnancov 7 831,62 €, poistné budovy 3 161,40 €, prídel do sociálneho fondu 2521,96 €, vrátenie príjmov z min. roka 0,00 €, odmeny z mimopracovného pomeru súvisiace s realizáciu projektu Etnocarpathia 3 840 € a odmeny z mimopracovného pomeru 1547,57 €.

- **642 členské príspevky, odchodné 160 €,**

## STAV POHĽADÁVOK A ZÁVAZKOV

Stav jednotlivých pohľadávok k 31.12.2022 predstavoval :

**- 311 - odberatelia – 6 172,83 €,**

(pohľadávky, pri ktorých prebehli v minulosti exekučné konania činia výšku 4 691,17 €, pohľadávky vo výške 1 480,66 € pozostávajú z pohľadávok voči

- Slovak akordeon - nesplatená k 10.5.2022 – **nesplatená k 25.5.2022**
- LM trade-spol. s.r.o. faktúra z roku 2022 – **splatená 10.1 2023**
- Kočiš Ján - Junior reštaurácia čiastočne neuhradená faktúru za prenájom z roku 2020 – **nesplatená k 25.5.2022**

**- 315 – ostatné pohľadávky – 24 533,30 €,**

(tržby z predaja kultúrnych predstavení, preplatok za plyn a elektrinu) **– už v roku 2023 splatené.**

Stav jednotlivých záväzkov k 31.12.2022 predstavoval :

**- 321 - dodávatelia 8 799,49 €,**

**- 331 - zamestnanci 1273,90 €,**

**- 336 - inštitúcie soc. zabezpečenia 8 534,40 €,**

**- 342 - ostatné priame dane 1 470,29 €,**

**- 379 - iné záväzky 69,84 €.**

Všetky záväzky zo strany MsDK sú v roku 2022 **už uhradené, resp. zaplatené**.

## HMOTNÝ MAJETOK

Stav majetku k 31.12.2022 predstavoval :

- Budovy 1 995 291,05 €,
- Samostatné hnuteľné veci 406 013,32 €,

  *(hodnota samostatných hnuteľných veci vzrástla v porovnaní so stavom* 406 013,32 *€ evidovaným k 31.12.2021)*
- Umelecké diela a zbierky - 13 337,41 €

  *(nedošlo k žiadnej zmene v porovnaní so stavom evidovaným k 31.12.2021)*
- Drobný HM - 15 046,44 €,

  *(nedošlo k žiadnej zmene v porovnaní so stavom 15 046,44 € evidovaným k 31.12.2021),*
- Dopravné prostriedky - 11 954,96 €

  *(nedošlo k žiadnej zmene v porovnaní so stavom evidovaným k 31.12.2021)*
- Materiál na sklade – 0,00 €,

*(hodnota materiálu na sklade poklesla v porovnaní so stavom 38,60 € evidovaným k 31.12.2021)*

- DHM (podsúvahový účet) 162 578,12 €,

  *(hodnota DHM poklesla v porovnaní so stavom* 160 541,54 *€ evidovaným k 31.12.2021, pokles bol spôsobený vyradením opotrebovaného majetku)*

**Prehľad podujatí na rok 2022**

| Mesiac | Názov podujatia | Honorár | SOZA, LITA, Slovgram | Tržby - vstupné | Iné tržby | počet divákov |
|---|---|---|---|---|---|---|
| **Január** | Vranov: ME7STO50 - celoročná výstava | | | | | 500 |
| | Freedom 3D - Poľsko-sslovenská výmena mládeže v rámci programu Erasmus /centrum mladých/ | | | | | 500 |
| | Fotoinšpirácie 2015 - stála výstava prác študentov SOŠ A. Dubčeka /centrum mladých/ | | | | | 500 |
| | História vranovských ulíc - stála výstava | | | | | 500 |
| | Spomienky - stála výstava | | | | | 500 |
| | Nevyužité možnosti ľudovej medicíny - výstava | | | | | 500 |
| | | | | | | |
| **Február** | KĽUD - 47 milijoni 143 euri - divadelná komédia | **504,00 €** | | **720,00 €** | | 100 |
| | Valentínsky večer spoločenské posedenie pre zaľúbených | | | | | 200 |
| | Ľudový svet I. - Pradenie a spracovanie ovčej vlny - workshop | | | | | 100 |
| | Dielnička Ovečka - zážitková prednáška | | | | | 100 |
| | Dielnička Ovečka - workshop - výroba plstených výrobkov | | | | | 100 |
| | Výstava fotografii Júlie Mádzikovej - Čuchtovej | | | | | 500 |
| | | | | | | |
| **Marec** | MDŽ - kultúrno-spoločenský večer | | | | | 50 |
| | Ščamba - koncert humoristickej skupiny | **1 774,80 €** | | **1 972,00 €** | | 200 |
| | Radošinske naivne divadlo | **1 272,45 €** | | **1 497,00 €** | | 100 |
| | 100. rokov Hornozemplínskej knižnice - slávnostný program | | | | | 100 |
| | Deň učiteľov - slávnostný program | | | | | 300 |
| | Mládež spieva - prehliadka speváckych zborov | | | | | 200 |
| | Deň Zeme - výchovnovzdelávací program pre žiakov | | | | | 500 |

| | | | | | | |
|---|---|---|---|---|---|---|
| | **Prehľad aktivít rómskych komunitných centier** | | | | | 150 |
| | | | | | | |
| **Apríl** | Ľudový svet - výstava olejomalieb Jozefa Horkavého | | | | | 500 |
| | Zbohom - FS Vranovčan - benefícia | **2 866,50 €** | | **4 095,00 €** | | 500 |
| | Mierový koncert pre Ukrajinu | | | | | 200 |
| | Výstava - hudba očami umelca - Zuzana Ondková | | | | | 500 |
| | Zlatý gaštan - festival populárnej piesne | | | | | 150 |
| | Lenka Filipová - koncert | **2 992,00 €** | **271,32 €** | **3 520,00 €** | | 200 |
| | Spievankovo - predstavenie pre deti | **942,17 €** | | **1 728,00 €** | | 360 |
| | Legenda o Vranove - interakčný program pre žiakov ZŠ 4x | | | **394,00 €** | | 1800 |
| | Kultúrno-športový deň - SOŠ Drevárska - pre ukrajincov | | | | | 100 |
| | | | | | | |
| **Máj** | Májová veselica | | | | | 200 |
| | Deň matiek - slávnostný program | | | | | 400 |
| | Fíha tralala - predstavenie pre deti | **4 177,60 €** | | **5 222,00 €** | | 380 |
| | Výstava víťazov Výtvarný Vranov a Foto Vranov | | | | | 500 |
| | Festival tradičných tancov - Etnokarpathia | | | | | 1500 |
| | | | | | | |
| **Jún** | Interakčný program pri príležitosti Dňa detí | | | | | 2000 |
| | Výstava drobnochovateľov | | | | | 1000 |
| | 50. výročie ZŠ Sídlisko II. - slávnostný program | | | | | 1000 |
| | **Prehliadka regionálnych rómskych hudobných skupín** | | | | | 150 |
| | Interakčný program pre deti MŠ Nižný Hrušov | | | | | 50 |
| | Festival Etno-Carpathia | | | | | 1000 |
| | Etnofest | | | | | 1000 |
| | Dni mesta - slávnostný program | | | | | 4000 |

| | | | | | | |
|---|---|---|---|---|---|---|
| | **workshop starých remesiel - zamerané pre rómskych žiakov** | | | | | 500 |
| | Detský výtvarný Vranov - výstava | | | | | 500 |
| | **Legenda o kupcovi - interakčné divadelné predstavenie pre rómskych žiakov** | | | | | 200 |
| | Mierový koncert pre Ukrajinu | | | | | 200 |
| | | | | | | |
| **Júl** | Premietanie letného kina v mestských častiach 2x | | | | | 800 |
| | Promenádny koncert skupiny Elizabeth | | | | | 200 |
| | | | | | | |
| **August** | Premietanie letného kina v mestských častiach 2x | | | | | 500 |
| | Trojdňový pivný festival s kultúrnym programom x3 | | | | | 2000 |
| | Dvojdňové Hornozemplínske foklórne slávnosti x2 | | | | | 1500 |
| | Výstava k HZFS | | | | | 1000 |
| | Korene a krídla - folklórna módna prehliadka | | | **696,00 €** | | 200 |
| | | | | | | |
| **September** | Ahoj leto - hudobnozábavný program | | | | | 1000 |
| | Výstava veteránov | | | | | 1000 |
| | Festivalový koncert Etno-Carpathia v PL | | | | | 1000 |
| | Vranovská desiatka - športový program | | | | | 200 |
| | Zlatý gaštan - festival populárnej piesne | | | **134,00 €** | | 400 |
| | Jazykom tanca - tanečný program | | | | | 100 |
| | | | | | | |
| **Október** | Výstava obrazov Miroslava Potomu | | | | | 500 |
| | Neskoro večer s Petrom Marcinom | **2 221,29 €** | | **3 448,50 €** | | 450 |
| | Jarmočný program | | | | | 2000 |
| | Jaromír Nohavica - koncert | **11 812,50 €** | | **13 125,00 €** | | 500 |
| | Ander z Košíc a Koňare | | | | | 500 |
| | Dni medu - prezentačný program s ochutnávkou medu | | | | | 1000 |

| | | | | | | |
|---|---|---|---|---|---|---|
| | Dni medu - prednášky 4x | | | | | 800 |
| | Jožko Jožka a jeho folklórny večer | | | | | 500 |
| | Smejko a tanculienka - predstavenie pre deti | **4 203,00 €** | **240,20 €** | **5 604,00 €** | | 470 |
| | Výstava chovateľov | | | | | 500 |
| | | | | | | |
| **November** | Výstava - „ Môj abstrakt “ Martina Bakošová | | | | | 500 |
| | Výstava „ Manželský trojuholník “ | | | | | 500 |
| | **Kladzianské ľudové divadlo - workshopy pre rómske divadelné kolektívy** | | | | | 80 |
| | Laslov týždeň - predstavenie Andyho Hrica | **2 268,00 €** | | **3 024,00 €** | | 200 |
| | Čajočky - muzikál | **7 043,00 €** | | **8 384,00 €** | | 460 |
| | KĽUD - Šennik v moci svatojanskej | **819,00 €** | | **1 170,00 €** | | 250 |
| | | | | | | |
| **December** | Pesničkový Mikuláš 9x | | | **5 226,00 €** | | 4000 |
| | Mikuláš v meste | | | | | 1000 |
| | Brumteláš na cestách - program pre deti MŠ 4x | | | | | 500 |
| | Vianočný kamión Coca colla | | | | | 1000 |
| | Skautské vianoce | | | | | 50 |
| | 70. rokov dychovej hudby vo Vranove nad Topľou | | | | | 300 |
| | Folklórny súbor Lipovec - vianočný program | **2 660,00 €** | **38,40 €** | **3 800,00 €** | | 400 |
| | Mestský rozhlas | | | | | |
| **spolu** | | **45 556,31 €** | **549,92 €** | **63 759,50 €** | | **50950** |

**Tabuľka č. 2 Prehľad návštevnosti  a tržieb kina za rok 2022**

| Mesiac | Hrubá tržba hotovosť a kultúrne poukazy | Počet divákov | Počet predstavení | Počet divákov na 1 predstavenie | Čistá tržba |
|---|---|---|---|---|---|
| január | 4 073,00 € | 868 | 23 | 37,74 | 1 649,57 € |
| február | 6 780,00 € | 1 428 | 28 | 51,00 | 2 745,90 € |
| marec | 11 203,00 € | 2 510 | 36 | 69,72 | 4 537,22 € |
| apríl | 11 076,00 € | 2 411 | 36 | 66,97 | 4 485,78 € |
| máj | 7 306,00 € | 1 647 | 34 | 48,44 | 2 958,93 € |
| jún | 6 560,00 € | 1 839 | 40 | 45,98 | 2 656,80 € |
| júl | 13 399,00 € | 2 529 | 38 | 66,55 | 5 426,60 € |
| august | 5 055,00 € | 900 | 20 | 45,00 | 2 047,28 € |
| september | 5 340,00 € | 913 | 32 | 28,53 | 2 162,70 € |
| október | 4 768,00 € | 833 | 30 | 27,77 | 1 931,04 € |
| november | 8 073,00 € | 1 491 | 33 | 45,18 | 3 269,57 € |
| december | 13 117,00 € | 2 183 | 35 | 62,37 | 5 312,39 € |
| **Spolu** | **96 750,00 €** | **19 552** | **385** | **50,78** | **39 183,75 €** |

**Tabuľka č. 3 Plnenie rozpočtu príjmov a výdavkov MsDK za 1 - 12/2022**

| | Schválené rozpočet 2022 | Čerpanie rozpočtu 1-12/2022 | Percentuálne čerpanie rozpočtu |
|---|---|---|---|
| **A - Bežné príjmy** | | | |
| **100 Daňové príjmy** | 0 € | 0 € | |
| **200 Nedaňové príjmy** | | | |
| 212 - príjem z prenájmu | 8 500 € | 10 860,25 € | **127,77%** |
| 223 - predaj služieb | 130 000 € | 192 794,94 € | **148,30%** |
| 246 - ostatné platby | 0 € | 0,00 € | |
| 292 - príjmy z dobropisov | 4 000 € | 5 217,07 € | **130,43%** |
| **300 Granty** | | | |
| 312001 - 312002 bežný transfer zo ŠR, VUC | 19 000 € | 21 014,63 € | **110,60%** |
| 312 007 - bežný transfer z rozpočtu obce | 383 200 € | 363 200,00 € | **94,78%** |
| 312 011- transfery od ostatných subjektov | 9 000 € | 7 749,00 € | **86,10 %** |
| 331 - bežné zahraničné granty (Etnocarpathia) | 61 200 € | 12 113,10 € | **19,79 %** |
| **Bežné príjmy spolu** | **614 900 €** | **612 948,99 €** | **99,68%** |
| **B - Kapitálové príjmy** | | | |
| 322 - kapitálový transfer z rozpočtu VUC | 0 € | 9 800,00 € | |
| 322 - kapitálový transfer od ostatných subjektov | 0 € | 0,00 € | |
| **Kapitálové príjmy spolu** | **0 €** | **9 800,00 €** | |
| **C - Príjmové finančné operácie** | | | |
| **450 Zostatok prostriedkov z predchádzajúcich rokov** | | | |
| 453 - zdroje zo ŠR | 0 € | 0,00 € | |
| 453 - zdroje od zriaďovateľa | 0 € | 0,00 € | |
| 453 - vlastné zdroje | 34 605 € | 39 160,00 € | |
| 514 - Krátkodobé finan. výpomoci | 0 € | 0,00 € | |
| 453 - Zostatok prostriedkov z minulého roku | 0 | 793,00 € | |
| **Finančné operácie spolu** | **34 605 €** | **39 953,00 €** | **115,45 %** |
| **Spolu** | **649 505 €** | **662 701,99 €** | **102,03 %** |

| | Schválené rozpočet 2022 | Čerpanie rozpočtu 1-12/2022 | Percentuálne čerpanie rozpočtu |
|---|---|---|---|
| **A - Bežné výdavky** | | | |
| **61 - Mzdy, platy a ostatné osobné vyrovnania** | 246 400 € | 231 636,49 € | **94,01%** |
| **62 - Poistné a príspevky do poisťovní** | 89 400 € | 86 062,75 € | **96,27%** |
| **630 - Tovary a služby** | | | |
| 631 - cestovné náhrady | 700 € | 423,90 € | **60,56%** |
| 632 - energie voda a komunikácie | 94 300 € | 99 174,81 € | **105,17%** |
| 633 - materiál | 15 200 € | 23 166,57 € | **152,41%** |
| 634 - dopravné | 2 050 € | 2 624,61 € | **128,03%** |
| 635 - rutinná a štandardná údržba | 8 240 € | 4 054,37 € | **49,20%** |
| 636 - nájomné za nájom | 0 € | 0,00 € | |
| 637 - služby | 180 215 € | 215 298,58 € | **119,47%** |
| **640 - Bežné transfery** | | | |
| 642 - členské príspevky, odchodné | 500 € | 160,00 € | **32,00%** |
| **Bežné výdavky spolu** | **637 005 €** | **662 602,08 €** | **104,02%** |

| | | | |
|---|---|---|---|
| **B - Kapitálové výdavky** | | | |
| 713 - Nákup prevádzkových strojov | 0 € | 0,00 € | |
| 717 002 - Rekonštrukcia a modernizácia | 12 500 € | 0,00 € | |
| **Kapitálové výdavky spolu** | **12 500 €** | **0,00 €** | **0,00%** |

| | | | |
|---|---|---|---|
| **Spolu** | **649 505 €** | **662 602,08 €** | **102,02%** |

| **SUMARIZÁCIA SCHVÁLENÉHO ROZPOČTU** | **Schválené rozpočet 2022** | **Čerpanie rozpočtu 1-12/2022** | **Percentuálne čerpanie rozpočtu** |
|---|---|---|---|
| Bežný rozpočet - príjmy | 614 900,00 € | 612 948,99 € | **99,68%** |
| Bežný rozpočet - výdavky | 637 005,00 € | 662 602,08 € | **104,02%** |
| Kapitálový rozpočet - príjmy | 0,00 € | 9 800,00 € | |
| Kapitálový rozpočet - výdavky | 12 500,00 € | 0,00 € | **0,00%** |
| Príjmové finančné operácie | 34 605,00 € | 39 953,00 € | **115,45 %** |
| Výdavkové finančné operácie | 0,00 € | 0,00 € | |
| **Výsledok hospodárenia (rozdiel medzi príjmami a výdavkami)** | 0,00 € | 99,91 € | |

**Príloha č. 3**

# Stanovisko hlavnej kontrolórky mesta Vranov nad Topľou k návrhu záverečnému účtu za rok 2022

V zmysle § 18f, odsek 1, písmeno c) zákona č.369/1990 Zb. o obecnom zriadení v znení neskorších predpisov predkladám odborné stanovisko k návrhu záverečného účtu mesta Vranov nad Topľou za rok 2022.
Odborné stanovisko k návrhu záverečného účtu bolo spracované na základe predloženého návrhu záverečného účtu mesta Vranov nad Topľou za rok 2022 vedúcim ekonomického oddelenia.

Pri spracovaní stanoviska k záverečnému účtu za rok 2022 som vychádzala z dvoch hľadísk :

**A/ Splnenie zákonnosti predloženého návrhu záverečného účtu mesta Vranov n. T. za rok 2022 podľa ods. 5. § 9 zákona o obecnom zriadení**

**1. súlad so všeobecne záväznými právnymi predpismi**
Návrh záverečného účtu mesta Vranov nad Topľou za rok 2022 bol spracovaný v súlade so zákonom NR SR č. 583/2004 Z. z. o rozpočtových pravidlách územnej samosprávy a o zmene a doplnení niektorých zákonov . Návrh záverečného účtu zohľadňuje aj ustanovenia zákona č. 523/2004 Z. z. o rozpočtových pravidlách verejnej správy v z. n. p. a zákona č. 597/2003 Z. z. o financovaní základných škôl, stredných škôl a školských zariadení v z. n. p.

**2. dodržanie informačnej povinnosti zo strany mesta**
V súlade s § 9 ods. 2 zákona č. 369/1990 Z. z., o obecnom zriadení v z. n. p. a s § 16 ods. 9 zákona o rozpočtových pravidlách územnej samosprávy bol návrh záverečného účtu verejne sprístupnený na úradnej tabuli mesta a internetovej stránke mesta v zákonom stanovenej lehote, t. j. najmenej 15 dní pred jeho schválením 15.6.2023

**3. dodržanie povinnosti auditu zo strany mesta**
Pri overovaní účtovnej závierky audítor overuje hospodárenie podľa rozpočtov, hospodárenie s ostatnými finančnými prostriedkami , stav a vývoj dlhu a dodržiavanie pravidiel používania návratných zdrojov financovania . V prípade závažných zistení audítorom, by toto malo vplyv na schválenie záverečného účtu mesta mestským zastupiteľstvom a preto považujem overenie účtovnej závierky audítorom a záverečný výrok za povinnú súčasť záverečného účtu.

**B/ Náležitosti predloženého návrhu záverečného účtu**

Podľa §16 ods.5 zákona č. 583/2004 Z. z. o rozpočtových pravidlách územnej samosprávy návrh záverečného účtu mesta obsahuje povinné náležitosti :

1. **údaje o plnení rozpočtu v členení podľa §10 ods.3 zákona č. 583/2004 Z. z. v súlade s rozpočtovou klasifikáciou**
2. **bilanciu aktív a pasív**
3. **prehľad o stave a vývoji dlhu**
4. **údaje o hospodárení príspevkových organizácií v pôsobnosti mesta**
5. **prehľad o poskytnutých dotáciách podľa jednotlivých príjemcov**
6. **údaje o nákladoch a výnosoch podnikateľskej činnosti**
7. **hodnotenie plnenia programov obce**

## *ZOSTAVENIE ZÁVEREČNÉHO ÚČTU*

### Náležitosti návrhu záverečného účtu

Výsledok hospodárenia a údaje o plnení rozpočtu boli spracované na základe metodického usmernenia Ministerstva financií SR k vykazovaniu výsledku hospodárenia obcí a vyšších územných celkov v jednotnej metodike platnej pre Európsku úniu „Metodika ESA 95“.

Mesto postupovalo podľa § l6 ods. l zákona o rozpočtových pravidlách územnej samosprávy a po skončení rozpočtového roka údaje o rozpočtovom hospodárení súhrnne spracovalo do záverečného účtu mesta. V súlade s § l6 ods. 2 cit. zákona finančne usporiadalo svoje hospodárenie vrátane finančných vzťahov k subjektom, ktorým poskytlo prostriedky zo svojho rozpočtu. Ďalej usporiadalo finančné vzťahy k ŠR a štátnym fondom.

### Údaje o plnení rozpočtu

Finančné hospodárenie mesta Vranov nad Topľou sa riadilo vyrovnaným rozpočtom, ktorý bol schválený uznesením mestského zastupiteľstva č.212/2021 dňa 25.11.2021

K 31.12.2022 mesto hospodárilo vrátane rozpočtov rozpočtových organizácií následovne:

| **bežný rozpočet** | schválený rozpočet | upravený rozpočet | skutočnosť |
|---|---|---|---|
| bežné príjmy | 24 733 000 | 27 722 911 | 27 290 074 |
| bežné výdavky | 23 848 000 | 27 665 034 | 26 576 461 |
| **výsledok hospodár. - prebytok** | | | **713 613** |

v tis.€

| **kapitálový rozpočet** | schválený rozpočet | upravený rozpočet | skutočnosť |
|---|---|---|---|
| kapitálové príjmy | 2 423 000 | 3 710 800 | 3 035 375 |
| kapitálové výdavky | 7 077 000 | 9 245 977 | 5 460 279 |
| **výsledok hospodár.- prebytok** | | | **2 424 904** |

v tis. €

| **rozpočet celkom** | príjmy | výdavky | rozdiel |
|---|---|---|---|
| bežný rozpočet | 27 290 074 | 26 576 461 | 713 613 |
| kapitálový rozpočet | 3 035 375 | 5 460 279 | - 2 424 904 |
| **výsledok - prebytok** | 30 325 449 | 32 036 740 | **- 1 711 291** |

v tis. €

| | |
|---|---|
| bilancia(príjmy-výdavky) | -1 711 291 |
| finančné operácie príjmové | 3 852 802 |
| finančné operácie výdavkové | 1 012 379 |
| **výsledok hospodárenia mesta** | **1 129 133** |

***Výsledkom rozpočtového hospodárenia mesta za rok 2022 :***

***Mesto Vranov nad Topľou ukončilo hospodárenie roka 2022 vrátane finančných operácií s celkovými príjmami v sume 34 178 251,66Eur a celkovými výdavkami v sume 33 049 118,57 Eur. Rozdiel medzi príjmami a výdavkami predstavuje hospodárenie 1 129 133,09.- Eur.***

Tento prebytok rozpočtu je upravený o nevyčerpané prostriedky zo ŠR a prostriedky podľa osobitných predpisov v sume 1 042 314,14 Eur. Rozdiel prebytku a nevyčerpaných prostriedkov bol navrhnutý na tvorbu rezervného fondu vo výške 86 818,95 Eur.

Je to výsledok hospodárenia podľa § 10 bod 3 písm. a) , písm. b) zákona o rozpočtových pravidlách územnej samosprávy č.583/2004 Zb. z.

Rozpočet mesta na rok 2022 bol zostavený ako vyrovnaný.

Schválený rozpočet bol v priebehu rozpočtového roka 2022 upravený 8 x rozpočtovými opatreniami .

Pozitívne hodnotím postupný nárast zvyšovania bežných príjmov v porovnaní s predchádzajúcimi rokmi , čo v konečnom dôsledku má pozitívny dopad aj na koeficient úverovej zaťaženosti mesta.
***Vývoj príjmu mesta z podielu dani z príjmov fyzických osôb má za posledné roky narastajúcu tendenciu.***

Plnenie rozpočtu príjmov

Vlastné príjmy bežného rozpočtu predstavovali daňové a nedaňové príjmy. Príjmy kapitálového rozpočtu predstavovali príjmy za predaj pozemkov pre organizácie a občanov . Cudzie príjmy bežného rozpočtu boli tvorené dotáciami na činnosť preneseného výkonu štátnej správy a kapitálové príjmy tvorené dotáciami zo ŠR.

**Daňové príjmy** v r. 2022 podľa ekonomickej klasifikácie v členení podľa druhu tvorili: daň z príjmov fyzických osôb, daň z nehnuteľnosti, dane za špecifické služby, MP za komunálne odpady a drobné stavebné odpady. V roku 2022 bolo čerpanie na 99,7%.
Vývoj príjmu mesta z podielu dani z príjmov fyzických osôb má za posledné roky narastajúci trend.

**Nedaňové príjmy** v roku 2022- ; tieto príjmy zahŕňali príjmy z podnikania a z vlastníctva majetku, administratívne poplatky, úroky z domácich vkladov a iné nedaňové príjmy. Priaznivý vývoj v nedaňových príjmoch ovplyvnil príjem uhradených preddavkov za služby spojené s bývaním , príjem z prenajatých budov, príjem z tuzemských grantov a nenávratných finančných príspevkov z EU.

**Finančné operácie**

Súčasťou rozpočtu sú aj finančné operácie, ktorými sa vykonávajú prevody prostriedkov peňažných fondov a realizujú sa návratné zdroje financovania a ich splácanie. Za finančné operácie sa považujú aj poskytnuté pôžičky a návratné finančné výpomoci z rozpočtu mesta a ich splátky, vystavené a prijaté zmenky, predaj a obstaranie majetkových účastí. Finančné operácie nie sú súčasťou príjmov a výdavkov rozpočtu.

Finančné operácie uskutočnené mestom boli ovplyvnené hlavne čerpaním úverov súvisiacich s realizáciou projektov .

**Bilancia aktív a pasív**

Podľa predloženej súvahy k 31.12.2022 mesto eviduje na strane aktív majetok v zostatkovej hodnote 71 094 766,51 €. V tejto hodnote nie je zahrnutý majetok zverený do správy rozpočtovým a príspevkovým organizáciám mesta.
Na strane pasív sa zvýšila hodnota vlastného imania oproti roku 2021 o 2 304 975,53 Eur.
Rezervy boli tvorené na energie, súdne spory a audit. Výška rezerv sa oproti roku 2021 zvýšila o sumu 69 tis. Eur.

Na krátkodobých a dlhodobých záväzkoch sú zúčtované zostatky úverov poskytnuté mestu zo ŠFRB na výstavbu nájomných bytov, záväzok voči Ministerstvu životného prostredia.

Krátkodobé záväzky sa zvýšili oproti roku 2021 o výšku 420 tis. Eur. a bankové úvery sa zvýšili o sumu 1 211 570 tis. Eur.

**Tvorba a čerpanie prostriedkov fondov**

Mesto malo v roku 2022 nasledovné fondy: rezervný fond, fond rozvoja bývania, fond opráv- bytové domy a sociálny fond zamestnancov MsÚ a školstva , ktorých tvorbu a čerpanie upravuje osobitný zákon.

Prostriedky sociálneho fondu boli tvorené z prídelu vo výške 1,5 % zo mzdových prostriedkov a čerpané boli v súlade so zákonom o sociálnom fonde a uzatvorenou kolektívnou zmluvou za rok 2022.

**Prehľad o stave a vývoji bankových úverov**

Zostatok bankových úverov a NFV k 31.12.2022 činil 6 631 333,99 €. Dodávateľské úvery (ŠFRB) v sume 4 305 567,65 €.
Návratné zdroje financovania celkom vo výške 11 771 874,81 €.

Na základe vymedzených zákonných pravidiel podľa § 17 zákona 583/2004 Z.z o rozpočtových pravidlách mesto spĺňa podmienky prijatia návratných zdrojov financovania .

Suma ročných splátok vrátane výnosov predstavovala v roku 2022 celkom 1 031 500,41 € čo je 7,16 % skutočných bežných príjmov roka 2021.
Zákonná podmienka podľa § 17 ods.6 písm .b) zákona č. 583/2004 Z. z bola splnená.

**Údaje o hospodárení príspevkových organizácií**

Mesto Vranov n. T. má zriadenú k 31.12.2022 príspevkovú organizáciu – Mestský dom kultúry.
MsDK Vranov nad Topľou v roku 2022 hospodáril podľa rozpočtu príjmov a výdavkov v súlade s novelizáciou zákona č. 523/2004 Zb. z. o rozpočtových pravidlách verejnej správy.

Rozpočet príjmov a výdavkov MsDK za rok 2022 bol zostavený ako vyrovnaný, výška celkových príjmov a výdavkov vrátane finančných operácii predstavovala 649 505 €.
Skutočné príjmy činili 662 701 Eur a výdavky predstavovali 662 602 Eur.

Aktívne saldo pri zapojení finančných operácií činí 99 €.
Celkové finančné výsledky MsDK za rok 2022 boli poznačené dobiehajúcou situáciou okolo pandémie Covid-19 a rastúcimi cenami všetkých vstupov potrebných na celkový chod MsDK.

**Prehľad o poskytnutých dotáciách**

**Mesto Vranov nad Topľou poskytlo z rozpočtu mesta v roku 2022 nasledovné dotácie**

| Príjemca dotácie | Suma | Účel dotácie | Poskytnutá dňa |
|---|---|---|---|
| Mestský športový klub Vranov nad Topľou | 90 000,00 | činnosť športových klubov | priebežne |
| HOKEJBAL MÔŽE HRAŤ KAŽDÝ | 28 850,00 | dotácia na činnosť hokejbalového klubu | 18.8.2022 |
| HC BULLS | 25 000,00 | dotácia na spolufinancovanie prevádzkových nákladov | 29.12.2022 |
| Vranovský stolnotenisový klub | 20 000,00 | dotácia na činnosť klubu | 21.3.2022 |
| OZ Spoločne za krajšiu Lomnicu | 3 000,00 | dotácia na opravu Rímsko - katolíckeho kostola | 21.6.2022 |
| OZ LORD - Lomnický rodičia deťom | 500,00 | dotácia - deň detí | 8.6.2022 |
| PRIMA SEVERIAN HUSKY CLUB | 300,00 | dotácia - Domašská 10/5 | 30.6.2022 |
| CFT Academy Slovakia | 300,00 | dotácia - futbalový turnaj pre deti | 14.6.2022 |
| Záujmové združenie speváckych zborov OZVENA | 1 500,00 | dotácia - Ozvena - Srbsko | 7.4.2022 |
| Občianske združenie Rovina | 1 050,00 | dotácia - reprezentácia v Rumunsku | 22.9.2022 |
| Gréckokatolícky chrámový zbor bl. P. P. Gojdiča | 1 650,00 | dotácia – reprezentácia v Taliansku | 22.9.2022 |
| Folklórny súbor VRANOVČAN | 2 150,00 | dotácia – reprezentácia v Taliansku | 22.9.2022 |
| Tanečný klub DYNO Vranov n. T. | 900,00 | dotácia – reprezentácia v zahraničí a na Slovensku | 22.9.2022 |
| Miešaný SZ Chryzostomos | 650,00 | dotácia – reprezentácia v ČR , Brno | 22.9.2022 |
| Folklórny súbor ORGONINA z Vranova nad Topľou | 1 650,00 | dotácia – reprezentácia v Turecku | 22.9.2022 |
| OZ Mažoretky VARANOVIA | 900,00 | dotácia - reprezentácia na ME v Zadare | 22.9.2022 |
| GERION Senior centrum, n. o. | 4 800,00 | fin. príspevok na prevádzku pre neverejných poskytovateľov soc. služieb | 24.5.2022 |
| GERIA, n. o. - zariadenie pre seniorov | 1 200,00 | fin. príspevok na prevádzku pre neverejných poskytovateľov soc. služieb | 24.5.2022 |
| MIMA, n. o. | 6 000,00 | fin. príspevok na prevádzku pre neverejných poskytovateľov sociálnych služieb | 24.5.2022 |
| Nový domov Vranov nad Topľou - Lomnica, n. o. | 2 400,00 | fin. príspevok na prevádzku pre neverejných poskytovateľov sociálnych | 24.5.2022 |

| Príjemca dotácie | Suma | Účel dotácie | Poskytnutá dňa |
|---|---|---|---|
| | | služieb | |
| Stredisko Evanjelickej Diakonie Vranov nad Topľou | 5 000,00 | fin. príspevok na prevádzku pre neverejných poskytovateľov sociálnych služieb | 24.5.2022 |
| Cirkevný zbor Evanjelickej cirkvi a. v. | 500,00 | dotácia | 30.6.2022 |
| BOX CLUB GLOBAL VÝCHOD | 300,00 | dotácia - hokejový turnaj PRIMÁTOR CUP | 23.5.2022 |
| Vnouček Maroš | 500,00 | dotácia - memoriál Jara Vnoučeka | 30.6.2022 |
| FeMiSo, s. r. o. | 500,00 | 9. ročník KidRace Domaša | 30.6.2022 |
| OZ Vranovčania pre šport a kultúru | 500,00 | športový deň pre rodiny s deťmi | 30.6.2022 |
| **SPOLU:** | **200 100,00** | | |

V zmysle platného všeobecne záväzného nariadenia o podmienkach poskytovania dotácií z rozpočtu mesta, č. 172/2019 o dotáciách, do výšky 500,0 €, rozhoduje primátor mesta, v ostatných prípadoch o poskytnutí dotácie rozhoduje mestské zastupiteľstvo.

**Údaje o nákladoch a výnosoch podnikateľskej činnosti**

Po prechode školských jedální pri základných školách na právnu subjektivitu, požiadali o vydanie živnostenského listu príslušný OU – živnostenský odbor. Všetky podnikateľské subjekty t. j. 4 školské jedálne a to – ŠJ pri ZŠ Lúčna, Bernolákova, sídl. 2 a sídl. Juh dosiahli v roku 2022 hospodársky výsledok - zisk., ktorý zostáva v plnom rozsahu ako doplnkový zdroj ďalšieho rozvoja a skvalitňovania činnosti rozpočtovej organizácie v súlade s § 28 ods. 1 zákona č. 523/2004 Z. z. o rozpočtových pravidlách verejnej správy.

Mesto Vranov n. T. na základe živnostenského oprávnenia vykonáva podnikateľské činnosti: reklamné a propagačné služby, ubytovacie služby a organizovanie spoločenských , športových a kultúrnych podujatí prevádzkovanie zariadení slúžiacich na regeneráciu a rekondíciu. Z tejto podnikateľskej činnosti mesto za rok 2022 dosiahlo stratu v sume 429,82 €.

**Hodnotenie plnenia programov mesta**

V súlade so zákonom o rozpočtových pravidlách územnej samosprávy bol rozpočet na rok 2022 zostavený ako programový rozpočet; výdavky rozpočtu mesta boli rozvrhnuté do 15 programov, ktoré sa vnútorne členili na podprogramy, prvky a projekty. Každý program má definovaný svoj zámer a cieľ, pričom zámer vyjadruje očakávaný pozitívny dôsledok dlhodobého plnenia cieľov a cieľ sa monitoruje a hodnotí merateľným ukazovateľom.

Hodnotenie programov v návrhu záverečného účtu je na úrovni zdôvodnenia plnenia jednotlivých programov mesta v číselnom vyjadrení - v tabuľkách, ako aj hodnotiacej správe.

**Záver**

Návrh záverečného účtu Mesta Vranov nad Topľou za rok 2022 je spracovaný v súlade s príslušnými ustanoveniami § 16 zákona 583/2004 Z. z. o rozpočtových pravidlách územnej samosprávy a obsahuje všetky predpísané náležitosti podľa § 16 ods. 5 citovaného zákona.

Návrh záverečného účtu mesta Vranov nad Topľou za rok 2022 v zmysle § 9 ods. 2 zákona č.369/1990 o obecnom zriadení a § 16 os 9 zákona č.583/2004 Z. z. o rozpočtových pravidlách územnej samosprávy bol zverejnený na verejnú diskusiu spôsobom v meste obvyklým, a to na úradných tabuliach mesta a internetovej stránke mesta.

Návrh záverečného účtu za rok 2022 vychádza z účtovnej závierky Mesta Vranov nad Topľou za rok 2022, ktorá bola v súlade s ustanovením § 16 ods. 3 zákona o rozpočtových pravidlách územnej samosprávy overená audítorom. Audit bol vykonaný v súlade s Medzinárodnými audítorskými štandardmi so zameraním na získanie primeraného uistenia, že finančné výkazy neobsahujú významné nezrovnalosti a že účtovná závierka poskytuje pravdivý a objektívny pohľad na finančnú situáciu mesta Vranov nad Topľou.

## Stanovisko hlavného kontrolóra

**Hlavný kontrolór mesta Vranov nad Topľou odporúča schváliť MsZ záverečný účet mesta Vranov nad Topľou za rok 2022 bez výhrad.**

Vo Vranove nad Topľou, jún 2023

Ing. Mária Cingeľová
hlavná kontrolórka

**Príloha č. 4**

# SPRÁVA NEZÁVISLÉHO AUDÍTORA

## z auditu účtovnej závierky za rok 2022

**Adresát správy:** **Mesto Vranov nad Topľou**
**Dr. C. Daxnera 87**
**093 16 Vranov nad Topľou**
**IČO: 00 332 933**

**Vranov nad Topľou, jún 2023**

# SPRÁVA NEZÁVISLÉHO AUDÍTORA

## pre štatutárny orgán a mestské zastupiteľstvo Mesta Vranov nad Topľou

## Správa z auditu účtovnej závierky

Názor

Uskutočnili sme audit účtovnej závierky Mesta Vranov nad Topľou (ďalej aj „mesto“), ktorá obsahuje súvahu k 31. decembru 2022, výkaz ziskov a strát za rok končiaci sa k uvedenému dátumu, a poznámky, ktoré obsahujú súhrn významných účtovných zásad a účtovných metód.

***Podľa nášho názoru, priložená účtovná závierka poskytuje pravdivý a verný obraz finančnej situácie Mesta Vranov nad Topľou k 31. decembru 2022 a výsledku jej hospodárenia za rok končiaci sa k uvedenému dátumu podľa zákona č. 431/2002 Z. z. o účtovníctve v znení neskorších predpisov (ďalej len „zákon o účtovníctve“).***

Základ pre názor

Audit sme vykonali podľa medzinárodných audítorských štandardov (International Standards on Auditing, ISA). Naša zodpovednosť podľa týchto štandardov je uvedená v odseku Zodpovednosť audítora za audit účtovnej závierky. Od mesta Vranov nad Topľou sme nezávislí podľa ustanovení zákona č. 423/2015 o štatutárnom audite a o zmene a doplnení zákona č. 431/2002 Z. z. o účtovníctve v znení neskorších predpisov (ďalej len „zákon o štatutárnom audite“) týkajúcich sa etiky, vrátane Etického kódexu audítora, relevantných pre náš audit účtovnej závierky a splnili sme aj ostatné požiadavky týchto ustanovení týkajúcich sa etiky. Sme presvedčení, že audítorské dôkazy, ktoré sme získali, poskytujú dostatočný a vhodný základ pre náš názor.

Zodpovednosť štatutárneho orgánu za účtovnú závierku

Štatutárny orgán účtovnej jednotky mesta Vranov nad Topľou, je zodpovedný za zostavenie tejto účtovnej závierky tak, aby poskytovala pravdivý a verný obraz podľa zákona o účtovníctve a za tie interné kontroly, ktoré považuje za potrebné na zostavenie účtovnej závierky, ktorá neobsahuje významné nesprávnosti, či už v dôsledku podvodu alebo chyby.

Pri zostavovaní účtovnej závierky je štatutárny orgán zodpovedný za zhodnotenie schopnosti Mesta Vranov nad Topľou nepretržite pokračovať vo svojej činnosti, za opísanie skutočností týkajúcich sa nepretržitého pokračovania v činnosti, ak je to potrebné, a za použitie predpokladu nepretržitého pokračovania v činnosti v účtovníctve.

Štatutárny orgán je ďalej zodpovedný za dodržiavanie povinností podľa Zákona č. 583/2004 Z.z. o rozpočtových pravidlách územnej samosprávy a o zmene a doplnení niektorých zákonov v platnom znení (ďalej len „zákon o rozpočtových pravidlách“).

Zodpovednosť audítora za audit účtovnej závierky

Našou zodpovednosťou je získať primerané uistenie, či účtovná závierka ako celok neobsahuje významné nesprávnosti, či už v dôsledku podvodu alebo chyby, a vydať správu audítora, vrátane názoru. Primerané uistenie je uistenie vysokého stupňa, ale nie je zárukou toho, že audit vykonaný podľa medzinárodných audítorských štandardov vždy odhalí významné nesprávnosti, ak také existujú. Nesprávnosti môžu vzniknúť v dôsledku podvodu alebo chyby a za významné sa považujú vtedy, ak by sa dalo odôvodnene očakávať, že jednotlivo alebo v súhrne by mohli ovplyvniť ekonomické rozhodnutia používateľov, uskutočnené na základe tejto účtovnej závierky.

Súčasťou auditu je aj overenie dodržiavania povinností Mesta Vranov nad Topľou podľa požiadaviek zákona o rozpočtových pravidlách a *v rozsahu, v ktorom zákon o rozpočtových pravidlách ukladá audítorovi toto overenie vykonať.*

V rámci auditu uskutočneného podľa medzinárodných audítorských štandardov, počas celého auditu uplatňujeme odborný úsudok a zachovávame profesionálny skepticizmus. Okrem toho:

- Identifikujeme a posudzujeme riziká významnej nesprávnosti účtovnej závierky, či už v dôsledku podvodu alebo chyby, navrhujeme a uskutočňujeme audítorské postupy reagujúce na tieto riziká a získavame audítorské dôkazy, ktoré sú dostatočné a vhodné na poskytnutie základu pre náš názor. Riziko neodhalenia významnej nesprávnosti v dôsledku podvodu je vyššie ako toto riziko v dôsledku chyby, pretože podvod môže zahŕňať tajnú dohodu, falšovanie, úmyselné vynechanie, nepravdivé vyhlásenie alebo obídenie internej kontroly.
- Oboznamujeme sa s internými kontrolami relevantnými pre audit, aby sme mohli navrhnúť audítorské postupy vhodné za daných okolností, ale nie za účelom vyjadrenia názoru na efektívnosť interných kontrol Mesta.
- Hodnotíme vhodnosť použitých účtovných zásad a účtovných metód a primeranosť účtovných odhadov a uvedenie s nimi súvisiacich informácií, uskutočnené štatutárnym orgánom.
- Robíme záver o tom, či štatutárny orgán vhodne v účtovníctve používa predpoklad nepretržitého pokračovania v činnosti a na základe získaných audítorských dôkazov záver o tom, či existuje významná neistota v súvislosti s udalosťami alebo okolnosťami, ktoré by mohli významne spochybniť schopnosť Mesta nepretržite pokračovať v činnosti. Ak dospejeme k záveru, že významná neistota existuje, sme povinní upozorniť v našej správe audítora na súvisiace informácie uvedené v účtovnej závierke alebo, ak sú tieto informácie nedostatočné, modifikovať náš názor. Naše závery vychádzajú z audítorských dôkazov získaných do dátumu vydania našej správy audítora.
- Hodnotíme celkovú prezentáciu, štruktúru a obsah účtovnej závierky vrátane informácií v nej uvedených, ako aj to, či účtovná závierka zachytáva uskutočnené transakcie a udalosti spôsobom, ktorý vedie k ich vernému zobrazeniu.

**Správy k ďalším požiadavkám zákonov a iných právnych predpisov**

Správa k informáciám, ktoré sa uvádzajú vo výročnej správe

Štatutárny orgán je zodpovedný za informácie uvedené vo výročnej správe, zostavenej podľa požiadaviek zákona o účtovníctve. Náš vyššie uvedený názor na účtovnú závierku sa nevzťahuje na iné informácie vo výročnej správe.

V súvislosti s auditom účtovnej závierky je našou zodpovednosťou oboznámenie sa s informáciami uvedenými vo výročnej správe a posúdenie, či tieto informácie nie sú vo významnom nesúlade s auditovanou účtovnou závierkou alebo našimi poznatkami, ktoré sme získali počas auditu účtovnej závierky, alebo sa inak zdajú byť významne nesprávne.

Výročnú správu sme ku dňu vydania správy audítora z auditu účtovnej závierky nemali k dispozícii.

Keď získame výročnú správu, posúdime, či výročná správa Mesta Vranov nad Topľou obsahuje informácie, ktorých uvedenie vyžaduje zákon o účtovníctve, a na základe prác vykonaných počas auditu účtovnej závierky, vyjadríme názor, či:

- informácie uvedené vo výročnej správe zostavenej za rok 2022 sú v súlade s účtovnou závierkou za daný rok,

- výročná správa obsahuje informácie podľa zákona o účtovníctve.

Okrem toho uvedieme, či sme zistili významné nesprávnosti vo výročnej správe na základe našich poznatkov o účtovnej jednotke a situácii v nej, ktoré sme získali počas auditu účtovnej závierky.

***Správa z overenia dodržiavania povinností Mesta Vranov nad Topľou podľa požiadaviek zákona o rozpočtových pravidlách***

Na základe overenia dodržiavania povinností podľa požiadaviek zákona o rozpočtových pravidlách, platných v SR pre územnú samosprávu v znení neskorších predpisov konštatujeme, že Mesto Vranov nad Topľou konalo v súlade s požiadavkami zákona o rozpočtových pravidlách.

Vranov n. T., 22.6.2023

AUDIT-CONSULTING, s.r.o.
Dukliansky hrdinov 2473/7A
Obchodný register, vložka č. 1121/P
Licencia SKAU č. 52
093 01 Vranov nad Topľou

Ing. Mgr. Peter Fejko
Zodpovedný audítor
Licencia UDVA č. 1122

Materiál na rokovanie
Mestského zastupiteľstva

# 3

# Návrh na úpravu rozpočtu mesta Vranov nad Topľou na rok 2023 – rozpočtové opatrenie č. 2 a návrh na použitie prostriedkov rezervného fondu mesta

Predkladá:
_____--

PhDr. Milan Malý
vedúci ekonomického oddelenia

***Mestská rada Návrh na úpravu rozpočtu mesta a návrh na použitie prostriedkov rezervného fondu mesta prerokovala na svojom zasadnutí dňa 21.6.2023 a odporúča mestskému zastupiteľstvu tento schváliť podľa predloženého návrhu***

Vranov nad Topľou, jún 2023

**Návrh na**

**U Z N E S E N I E**
**Mestského zastupiteľstva**

---

Mestské zastupiteľstvo po prerokovaní návrhu

**s ch v a ľ u j e**

**I. použitie rezervného fondu mesta Vranov nad Topľou v roku 2023 takto:**

| | | |
|---|---|---|
| - | na odstránenie bezpečnostných závad na letnom kúpalisku | 12 000,00 € |
| - | na spolufinancovanie projektu financovaného z Environmentálneho fondu - Nákup komunálneho vozidla na čistenie a umývanie | 11 360,00 € |
| | **Celkom** | **23 360,00 €** |

**II. Úpravu rozpočtu na rok 2023 takto**:

| | | |
|---|---|---|
| **A)** | **Bežné príjmy** | **0,0 tis. €** |
| **B)** | **Kapitálové príjmy** | **- 102,1 tis. €** |
| **C)** | **Fin. operácie príjmové** | **+ 1 065,7 tis. €** |
| | **Príjmy celkom** | **+ 963,6 tis. €** |

| | | |
|---|---|---|
| **A)** | **Bežné výdavky** | **+ 743,4 tis. €** |
| **B)** | **Kapitálové výdavky** | **+ 220,2 tis. €** |
| **C)** | **Fin. operácie výdavkové** | **+ 0,0 tis. €** |
| | **Výdavky celkom** | **+ 963,6 tis. €** |

**III. Bežné transfery právnickým osobám a neziskovým organizáciám:**

a) Vranovskému stolnotenisovému klubu 20,0 tis. €
b) HC Bulls 30,0 tis. €
c) Hokejbalovému klubu HMHK o.z. 5,0 tis. €

# Dôvodová správa

## 1. Použitie prostriedkov rezervného fondu mesta

V zmysle čl. 18 ods. 2 a 3 Zásad nakladania s finančnými prostriedkami mesta Vranov nad Topľou č. 145/2009 mesto používa rezervný fond vo výške určenej mestským zastupiteľstvom na účel schválený mestským zastupiteľstvom.

Zákonom č. 365/2022 Z. z. bola schválená novela zákona o rozpočtových pravidlách územnej samosprávy, ktorá upravuje poskytovanie dotácií z rozpočtu obce a vyššieho územného celku a tiež aktuálne reaguje na dosahy a dôsledky rastu inflácie, rastu cien energií a iných tovarov a služieb na hospodárenie územnej samosprávy s účinnosťou od 15. decembra 2022. V aplikačnej praxi táto novela zákona č. 583/2004 Z. z. znamená, že od 15. decembra 2022 do 31. decembra 2023 obec a vyšší územný celok môže:

a) na úhradu bežných výdavkov použiť

- prostriedky rezervného fondu
- kapitálové príjmy
- návratné zdroje financovania.

Návrh záverečného účtu mesta Vranov nad Topľou za rok 2023 predpokladá schválenie prebytku, ktorý bude po jeho usporiadaní v zmysle §16 ods. 6 zákona o rozpočtových pravidlách zdrojom rezervného fondu v celkovej sume 86 818,95 €. Celkový zostatok rezervného fondu tak dosiahne sumu 297 051,72 €. Navrhuje sa jeho použitie na na odstránenie bezpečnostných závad na letnom kúpalisku a na spolufinancovanie projektu financovaného z Environmentálneho fondu - Nákup komunálneho vozidla na čistenie a umývanie v celkovej sume 23 360,0 € v zmysle predloženého uznesenia.

## 2. Úprava rozpočtu mesta na rok 2023

Mestskému zastupiteľstvu sa predkladá na schválenie úprava rozpočtu v súlade ustanovením § 11 ods. 4 písm. b) zákona č. 369/1990 Zb. o obecnom zriadení v znení neskorších predpisov a v súlade so zákonom NR SR č. 583/2004 Z. z. o rozpočtových pravidlách územnej samosprávy a o zmene a doplnení niektorých zákonov v znení neskorších predpisov.

Programový rozpočet mesta Vranov nad Topľou na rok 2023 s výhľadom na roky 2024 a 2025 bol schválený uznesením mestského zastupiteľstva 16/2022 zo dňa 29.12.2022 ako vyrovnaný v príjmovej a výdavkovej časti v sume 30 864,0 tis. €.

Dôvody vedúce k návrhu na úpravu rozpočtu mesta na rok 2023:

a) usporiadanie zostatku finančných prostriedkov mesta a použitie zostatku finančných operácií rozpočtu mesta vychádzajúce zo záverečného účtu mesta za rok 2022
b) zapojenie a použitie prostriedkov rezervného fondu do rozpočtu mesta
c) schválenie dotácií na rok 2023 v rámci podprogramu 9.2. Podpora ďalších športových klubov

## Príjmová časť

**B) Kapitálové príjmy** **- 102,1 tis. €**

**231 - Príjem z predaja kapitál. aktív** **+ 55,0 tis. €**

Mestskému zastupiteľstvu bol predložený návrh na predaj pretlakovej športovej haly a klziska so zariadením v nasledovných hodnotách v zmysle znaleckého posudku:
1. Technologické zariadenie nekrytej ľadovej plochy: 26 540,- €
2. Rolba na úpravu ľadovej plochy : 6 410,- €
3. Technologické zariadenie pretlakovej športovej haly: 21 990,- €

**320 - Kapitálové granty a transfery - 157,1 tis. €**

Ide o zapojenie kapitálových transferov rozpočtovaných na rok 2023, prijatých na účet mesta v roku 2022 – tieto budú zapojené do rozpočtu 2023 cez príjmové finančné operácie

- nevyčerpané prostriedky z MIRRI SR na projekt Zateplenie a výmena okien obradná sieň v sume 107 114,00 €,
- nevyčerpané prostriedky z MPSVaR SR poskytnuté na projekt Detské inkluzívne ihrisko v sume 50 000,00 €,

## C) Príjmy z finančných operácií + 1 065,7 tis. €

**453 – Zostatok prostriedkov z predchádzajúcich rokov + 1 042,3 tis. €**

Zapojenie do príjmových finančných operácií na základe schváleného záverečného účtu za rok 2022. V zmysle ustanovenia § 16 odsek 6 zákona č.583/2004 Z.z. o rozpočtových pravidlách územnej samosprávy a o zmene a doplnení niektorých zákonov v znení neskorších predpisov sa na účely tvorby peňažných fondov pri usporiadaní prebytku rozpočtu obce podľa § 10 ods. 3 písm. a) a b) citovaného zákona, z tohto prebytku vylučujú nevyčerpané prostriedky účelovo určené na bežné výdavky poskytnuté v predchádzajúcom rozpočtovom roku v sume 686 094,52 € a na kapitálové výdavky v sume 356 219,62 € (v zmysle vysporiadania výsledku hospodárenia za rok 2022)

**454 - Prevod prostriedkov z peňažných fondov +23,4 tis. €**

V návrhovej časti materiálu sa navrhuje schváliť použitie rezervného fondu na odstránenie závad na letnom kúpalisku na základe bezpečnostného auditu v celkovej sume 12,0 tis. €. Ide o stavebné práce – oprava dlažby a osadenie lemu bazéna v sume 7,0 tis. €, výmena prepadových mriežok v sume 2,5 tis. €, revízia a osadenie bleskozvodov 2,5 tis. € a na spolufinancovanie projektu financovaného z Environmentálneho fondu - Nákup komunálneho vozidla na čistenie a umývanie 11,4 tis. €

# Výdavková časť

## A) Bežné výdavky + 743,4 tis. €

**01.1.1 - Výdavky verejnej správy + 56,7 tis. €**

- nevyčerpaná dotácia zo ŠR SR na Referendum v sume 12 816,83 €,
- nevyčerpané prostriedky o v rámci projektu Efektívne VNRO v sume 43 910,20 €,

**06.2.0 Rozvoj obce +2,3 tis. €**

- ide o presun z bežných výdavkov na kapitálové – dozbrojenie kobky VN trafostanice, zvýšenie výkonu exist. trafostanice na priemyselnom parku v sume 12,6 tis. €
- nevyčerpané prostriedky z MŽP SR na projekt Optim. ener. náročnosti ZUŠ v sume 2,9 tis. €,

- na odstránenie závad na letnom kúpalisku na základe bezpečnostného auditu v celkovej sume 12,0 tis. €. Ide o stavebné práce – oprava dlažby a osadenie lemu bazéna v sume 7,0 tis. €, výmena prepadových mriežok v sume 2,5 tis. €, revízia a osadenie bleskozvodov 2,5 tis. €

**08.1.0 Rekreačné a športové služby + 55,0 tis. €**

- v rámci úpravy rozpočtu sa navrhuje schváliť účelové dotácie pre tieto subjekty:
  a) Vranovskému stolnotenisovému klubu 20,0 tis. €
  b) HC Bulls 30,0 tis. €
  c) Hokejbalovému klubu HMHK o.z. 5,0 tis. €

**09 – Vzdelávanie + 540,3 tis. €**

- nevyčerpané prostriedky ZŠ Lúčna v sume 66 015,36 €,
- nevyčerpané prostriedky ZŠ Kukučínova v sume 61 415,25 €,
- nevyčerpané prostriedky ZŠ Bernolákova v sume 36 102,81 €,
- nevyčerpané prostriedky ZŠ Sídl. II. v sume 36 000,00 €,
- nevyčerpané prostriedky ZŠ Juh v sume 60 466,09 €,
- nevyčerpané prostriedky MŠ 5 ročné deti v sume 12 715,48 €,
- nevyčerpané prostriedky z rozpočtového účtu školského stravovania na stravné a réžiu podľa ustanovenia §140-141 zákona č.245/2008 Z.z. o výchove a vzdelávaní (školský zákon) a o zmene a doplnení niektorých zákonov v sume 11 608,52 € na SJ pri MŠ a 148 215,04 € na ŠJ pri ZŠ, ktoré je možné použiť v rozpočtovom roku v súlade s ustanovením § 8 odsek 4 a 5 zákona č.523/2004 Z.z. o rozpočtových pravidlách verejnej správy
- nevyčerpaná dotácie na projekt Erazmus ZŠ Lúčna v sume 14 767,52 €
- nevyčerpaná dotácie na projekt Erazmus ZŠ Bernolákova v sume 4 636,39 €
- nevyčerpaná dotácie na projekt Envirofond ZŠ II v sume 87 000,00 €
- nevyčerpaná dotácie na projekt Erazmus ZŠ II v sume 418,00 €
- nevyčerpaná dotácie na projekt Meteostanica ZŠ II v sume 1 000,00 €
- nevyčerpaná dotácie na projektovom účte ZŠ Kukučínova v sume 16,49 €

**10.2.0 Ďalšie sociálne služby – staroba + 59,2 tis. €**

- nevyčerpaná dotácia – Projekt opatrovateľská služba v sume 59 155,16 €

**10.4.0 Príspevky NS – rodina a deti + 28,5 tis. €**

- nevyčerpané dotácie zo ŠR SR na stravu, školské pomôcky, štipendiá v sume 28 455,70 €, prostriedky účtu osobitného príjemcu účelovo určené na výplatu sociálnych dávok a rodinných prídavkov v sume 23,52 €,

**10.7.0 Sociálna pomoc občanom v hmotnej a sociálnej núdzi + 1,4 tis. €**

- nevyčerpaná dotácie zo ŠR SR na útulok v sume 1 356,16 €.

## B) Kapitálové výdavky + 220,2 tis. €

**05.6.0. Ochrana ŽP inde neklasifikovaná + 207,6 tis. €**

- zapojenie nevyčerpaných prostriedkov z Envirofondu - Nákup komunálneho vozidla na čistenie a umývanie v celkovej sume 207 588,0 €, z toho 196 228,00 € z prostriedkov Envirofondu a 11 360,0 € z prostriedkov rezervného fondu.

**06.2.0 Rozvoj obce** **+ 12,6 tis. €**

- ide o presun z bežných výdavkov na kapitálové – dozbrojenie kobky VN trafostanice, zvýšenie výkonu exist. trafostanice na priemyselnom parku v sume 12,6 tis. €

| **CELKOVÁ BILANCIA ROZPOČTU** | **Rozpočet na rok 2023** | **Úprava rozpočtu č. 1** | **Úprava rozpočtu č. 2** | **Rozpočet na rok 2023 po 2. úprave** |
|---|---|---|---|---|
| | V tis. EUR | V tis. EUR | V tis. EUR | V tis. EUR |
| Bežné príjmy | 26 126,0 | 307,9 | 0,0 | 26 433,9 |
| Kapitálové príjmy | 1 609,0 | 2 019,0 | -102,1 | 3 525,9 |
| **PRÍJMY SPOLU** | **27 735,0** | **2 326,9** | **-102,1** | **29 959,8** |
| Bežné výdavky | 25 822,0 | 216,5 | 743,4 | 26 781,9 |
| Kapitálové výdavky | 3 951,0 | 2 142,3 | 220,2 | 6 313,5 |
| **VÝDAVKY SPOLU** | **29 773,0** | **2 358,8** | **963,6** | **33 095,4** |
| **BILANCIA** (príjmy - výdavky) | **-2 038,0** | **-31,9** | **-1 065,7** | **-3 135,6** |
| Finančné operácie príjmové | 3 129,0 | 31,9 | 1 065,7 | 4 226,6 |
| Finančné operácie výdavkové | 1 091,0 | 0,0 | 0,0 | 1 091,0 |
| **CELKOVÁ BILANCIA** | **0,0** | **0,0** | **0,0** | **0,0** |

Materiál určený na rokovanie MsZ

# 4

## Návrh na schválenie členov Dozornej rady Vranovských mestských služieb, s.r.o. Mlynská 1480, Vranov nad Topľou, IČO 46 575 391

**Predkladá:** Ing. Ján Ragan, primátor

**Návrh na uznesenie:**

Mestské zastupiteľstvo **schvaľuje** podľa § 11 ods.4 písm. l zák. č. 369/1990 Zb. o obecnom zriadení v znení neskorších predpisov za členov Dozornej rady Vranovských mestských služieb, s.r.o. Mlynská 1480, Vranov nad Topľou, IČO 46 575 391

a) za poslancov .....
b) za zamestnancov PhDr. Janu Kozlovskú

Vranov nad Topľou, jún 2023

**Dôvodová správa**

Podľa § 11 ods.4 písm. l) zák. č. 369/1990 Zb. o obecnom zriadení v znení neskorších predpisov je v kompetencii obecného zastupiteľstva zriaďovať, zrušovať a kontrolovať rozpočtové a príspevkové organizácie obce a na návrh starostu vymenúvať a odvolávať ich vedúcich (riaditeľov), zakladať a zrušovať obchodné spoločnosti a iné právnické osoby a schvaľovať zástupcov obce do ich štatutárnych a kontrolných orgánov, ako aj schvaľovať majetkovú účasť obce v právnickej osobe.

Členmi Dozornej rady Vranovských mestských služieb, s.r.o. Mlynská 1480, Vranov nad Topľou, IČO 46 575 391 sú o.i. Ing. Michal Mudrák – bývalý poslanec a Ing. Anna Liberková, bývalá zamestnankyňa mesta Vranov nad Topľou – vedúca ekonomického oddelenia. Predkladáme návrh na zmenu a schválenie nových členov Dozornej rady a to poslanca ..... a zamestnankyňu mesta Vranov nad Topľou PhDr. Janu Kozlovskú, zástupkyňu vedúceho ekonomického oddelenia MsÚ Vranov nad Topľou.

Mestská rada na svojom zasadnutí dňa 21.06.2023 materiál prerokovala.

Materiál na zasadnutie
mestského zastupiteľstva

# 5

## Majetkové otázky

Predkladá:
Ing. Marián Onderko

Návrh na uznesenie:

- v prílohe -

Vypracovali:
JUDr. Štefánia Križovenská
Ing. Marián Onderko
Ing. Kristína Haľková
Ing. Anna Petríková
Mgr. Zuzana Chrapeková
Mgr. Naďa Volčková

Vranov nad Topľou jún 2023

## I. Mestské zastupiteľstvo s c h v a ľ u j e :

**1.**
**Nájom parciel a stavieb:**
C-KN č. 3036/6, zastavaná plocha a nádvorie o výmere 1301 m2, LV 6269, k. ú. Vranov nad Topľou,
C-KN č. 3036/7, zastavaná plocha a nádvorie o výmere 58 m2, LV 6269, k. ú. Vranov nad Topľou
- šatňa na parcele C-KN č. 3036/7, zastavaná plocha a nádvorie
C-KN č. 3036/8, zastavaná plocha a nádvorie o výmere 83 m2, LV 6269, k. ú. Vranov nad Topľou
- sklad na parcele C-KN č. 3036/8, zastavaná plocha a nádvorie
C-KN č. 3036/9, zastavaná plocha a nádvorie o výmere 1025 m2, LV 6269, k. ú. Vranov nad Topľou
- pre: Hokejbal môže hrať každý o. z., Ružová 1158, 093 03 Vranov nad Topľou, IČO:51162083, v zastúpení : Branislav Štefan
- ako prípad hodný osobitného zreteľa v zmysle §9a) ods. 9 písm. c) zákona o majetku obcí č. 138/1991 Zb a čl. 9 ods. 4, písm. f) Zásad hospodárenia a nakladania s majetkom mesta Vranov nad Topľou č. 246/2021
- z dôvodu výstavby nového hokejbalového ihriska v areáli Základnej školy Juh s. č. 1054, z vlastných finančných prostriedkov, z projektov z fondu na podporu športu
- za účelom vypracovania územného rozhodnutia a vydania stavebného povolenia.
- ukončenie výstavby hokejbalového ihriska do 3 rokov od podpisu nájomnej zmluvy.
- doba nájmu: 15 rokov, po ukončení nájmu vložené investície budú odplatne za 1€/celkové investície prevedené do vlastníctva mesta
- za nájomné vo výške 1€/rok/parcela, t. j. 4 €/ročne, stavby 1 €/rok/stavba, t. j. 2 €/ročne, spolu 6 €/rok

*Mestská rada na zasadnutí dňa 21.06.2023 odporučila mestskému zastupiteľstvu schváliť nájom parciel a stavieb.*

**2.**
**Úprava Zmluvy o prevode správy nehnuteľného majetku uzatvorenej dňa 10.01.2011 v znení Dodatku č. 1 zo dňa 31.10.2019 a v znení Dodatku č. 2 zo dňa 22.06.2022 – Dodatkom č. 3**
- parcela C-KN č. 1309/7 ostatná plocha o celkovej výmere 112 m2 a na predmetnej parcele prístrešok
- parcela C-KN č. 1309/8 ostatná plocha o celkovej výmere 3 316 m2
- parcela C-KN č. 1309/9 ostatná plocha o celkovej výmere 1 484 m2
- pre Základnú školu, Kukučínova ulica 106, 093 03 Vranov nad Topľou, IČO: 37872283
- ostatné podmienky v zmluve ostanú nezmenené

*Mestská rada na zasadnutí dňa 21.06.2023 odporučila mestskému zastupiteľstvu schváliť úpravu Zmluvy o prevode správy nehnuteľného majetku.*

**3.**
**Návrh Zmluvy o zriadení vecného bremena pre Východoslovenskú distribučnú, a. s.,** Mlynská 31, 042 91 Košice, IČO: 36599361, na pozemkoch, parcely:
C-KN č. 3305/2, zastavané plochy a nádvoria o výmere 264 m2, LV 4114,
C-KN č. 3305/3, zastavaná plocha a nádvorie o výmere 331 m2, LV 4114,
C-KN č. 3305/4, zastavaná plocha a nádvorie o výmere 507 m2, LV 4114,
C-KN č. 3305/7, zastavaná plocha a nádvorie o výmere 29 m2, LV 4114,
C-KN č. 3305/8, zastavaná plocha a nádvorie o výmere 618 m2, LV 4114,
C-KN č. 3305/9, zastavaná plocha a nádvorie o výmere 461 m2, LV 4114,
C-KN č. 208/3, zastavaná plocha a nádvorie o výmere 1615 m2, LV 4114,
C-KN č. 333, ostatná plocha o výmere 11 092 m2, LV 4114,
C-KN č. 3286, zastavaná plocha a nádvorie o výmere 4542 m2, LV 5295,
C-KN č. 3304, zastavaná plocha a nádvorie o výmere 3168 m2, LV 4114,
- za účelom umiestnenia elektro-energetického zariadenia v súvislosti s rekonštrukciou, rozvojom a rozšírením časti distribučnej sústavy pre stavbu – **Vranov nad Topľou – NN a DP z TS 106 a TS94**, v dĺžke 1 019 m. V zmysle Zásad hospodárenia a nakladania s majetkom mesta Vranov nad Topľou č. 195/2013 je odplata za zriadenie vecného bremena vo výške 1,25 €/m2 jednorázovo.

*Mestská rada na zasadnutí dňa 21.06.2023 odporučila mestskému zastupiteľstvu schváliť Návrh Zmluvy o zriadení vecného bremena pre Východoslovenskú distribučnú, a. s.*

**4.**

**Odpredaj** bytu č. 6 s príslušenstvom, na 5. poschodí, vchod 0, podiel priestoru na spoločných častiach a spoločných zariadeniach domu, na príslušenstve a spoluvlastnícky podiel na pozemku 7162/441039, Obytného domu súp. č. 59, zapísaného na LV č. 6163, na parcele C-KN č. 3800/10, k. ú. Vranov nad Topľou (Sídlisko 1. mája), na základe Obchodnej verejnej súťaže
- trojpätinovou väčšinou všetkých poslancov,
- pre: Daniela Leniča a Mgr. Evu Martončíkovú, bytom Sídlisko 1. mája 59/43, 093 01 Vranov nad Topľou
- kúpna cena: 81 100,-€

*Mestská rada na zasadnutí dňa 21.06.2023 odporučila mestskému zastupiteľstvu schváliť odpredaj bytu č. 6 s príslušenstvom v obytnom dome s. č. 59 pre Daniela Leniča a Mgr. Evu Martončíkovú.*

**5.**

**Uzatvorenie zmluvy o budúcej kúpnej zmluve k nehnuteľnostiam:**
- parcela C-KN č. 3710/5 o výmere 2 712 m2, druh pozemku zastavané plochy a nádvoria
- parcela C-KN č. 3708/1 o výmere 34 072 m2, druh pozemku zastavané plochy a nádvoria
- parcela C-KN č. 3708/23 o výmere 18 365 m2, druh pozemku zastavané plochy a nádvoria
- parcela C-KN č. 3708/40 o výmere 15 646 m2, druh pozemku zastavané plochy a nádvoria
- parcela C-KN č. 3708/46 o výmere 2 715 m2, druh pozemku zastavané plochy a nádvoria
- parcela C-KN č. 3708/21 o výmere 2 162 m2, druh pozemku zastavané plochy a nádvoria

vo vlastníctve mesta Vranov nad Topľou zapísané na LV č. 5 295 k ú. Vranov nad Topľou za kúpnu cenu vo výške: 1€/m2, celková kúpna cena predstavuje sumu 75 672,00 EUR ( slovom: sedemdesiatpäťtisíc šesťstosedemdesiatdva eur )
a inžinierskym sieťam nachádzajúcim sa na predmetných nehnuteľnostiach (siete, ktoré nie sú hlavné „pripojovacie“, ale iba odbočky k jednotlivým halám a sú súčasťou hál, ktorých výstavba sa pripravuje a ktoré nebudú slúžiť tretím osobám ), pričom rozsah ( výmera inžinierskych sietí ) bude určená geometrickým plánom za kúpnu cenu podľa znaleckého posudku, resp. vo výške schválenej Mestským zastupiteľstvom Vranov nad Topľou s budúcim kupujúcim: FEROVOPARK s. r. o., Rakovec nad Ondavou 7, 072 03 Rakovec nad Ondavou, IČO 53 532 058,

- ako prípad hodný osobitného zreteľa podľa ust. § 9a ods. 8 písm. e) zákona SNR č. 138/1991 Zb. o majetku obcí v znení neskorších predpisov a čl. 8 bod 18 písm. e) Zásad hospodárenia a nakladania s majetkom mesta č. 246/2021 z dôvodu naplnenia účelu a indikátorov Priemyselného parku Vranov nad Topľou – Ferovo a majetkoprávneho vysporiadania pozemkov pri realizácii investičného zámeru budúceho kupujúceho - výstavbe priemyselných a logistických hál v Priemyselnom parku Vranov nad Topľou – Ferovo s nasledovnými podmienkami:

- riadna kúpna zmluva bude uzatvorená v súlade so zák. č. 138/1991 Zb. o majetku obcí v znení neskorších predpisov, pričom budúci kupujúci najneskôr do 15.1.2024 písomne výzve budúceho kupujúceho na uzatvorenie kúpnej zmluvy pri splnení podmienok, že
a) budúcemu kupujúcemu bude vydané právoplatné stavebné povolenie k priemyselnej a logistickej hale o minimálnej ploche 20.000 m2 a začne s výkonom stavebných prác a zároveň
b) budúci kupujúci preinvestuje v rámci výstavby priemyselnej a logistickej haly podľa projektu sumu minimálne vo výške 2.500.000,- €, čo preukáže potvrdením generálneho dodávateľa stavby

- budúci kupujúci sa v zmluve zaviaže, že neprenajme alebo nepredá predmet zmluvy o budúcej kúpnej zmluve a priemyselné prípadne logistické haly tretím osobám, ktoré vykonávajú podnikateľskú činnosť v ťažkom spracovateľskom priemysle (hutnícka výroba) resp. činnosť v chemickom priemysle zaťažujúcom životné prostredie, v opačnom prípade ma budúci predávajúci právo odstúpiť od kúpnej zmluvy. Prílohu

kúpnej zmluvy bude zoznam činností, ktoré nie sú určené pre podnikateľskú činnosť v pripravovaných logistických alebo priemyselných halách.

**b)**

**Schválenie zmluvy o budúcej kúpnej zmluve**

*Mestská rada na zasadnutí dňa 21.06.2023 odporučila mestskému zastupiteľstvu schváliť uzatvorenie zmluvy o budúcej kúpnej zmluve so spoločnosťou FEROVOPARK s. r. o.*

**6.**

**a)**

**Nájom trafostanice – inžinierska stavba kód 22, parcela na ktorej je postavená C-KN č. 3708/22 o výmere 20 m$^2$ a prípojky VN**

- pre: spoločnosť FEROVOPARK s. r. o., so sídlom Rakovec nad Ondavou 7, IČO:53532058
- ako prípad hodný osobitného zreteľa v zmysle §9a) ods. 9 písm. c) zákona o majetku obcí č. 138/1991 Zb a čl. 9 ods. 4, písm. f) Zásad hospodárenia a nakladania s majetkom mesta Vranov nad Topľou č. 246/2021

**za podmienok:**

- že bude slúžiť výlučne nájomcovi bezprostredne vo výrobnom procese, výstavba priemyselných a logistických hál v Priemyselnom parku Vranov nad Topľou – Ferovo. Zároveň mesto Vranov nad Topľou vzhľadom na odbornú špecifikáciu tejto činnosti (správa a údržba trafostanice) môže túto činnosť dať do správy resp. do podnájmu inej právnickej osobe.
- že umožní vstup na predmetnú parcelu spoločnostiam, ktoré prevádzkujú v priemyselnom parku – Ferovo
- za nájomné pozemok 10% z čl. 8 bod 7 p. a) t. j. 5,52,-€/ m2/rok súlade s platnými Zásadami hospodárenia a nakladania s majetkom mesta Vranov nad Topľou č. 246/2021
- trafostanica – 12,5,-€/trafostanica jednorázovo
- prípojka VN o výmere 20 m2 – 1,25€/m2 jednorázovo t. j. 25,-€

**b)**

**Schválenie nájomnej zmluvy trafostanice**

*Mestská rada na zasadnutí dňa 21.06.2023 odporučila mestskému zastupiteľstvu schváliť nájom trafostanice a nájomnú zmluvu so spoločnosťou FEROVOPARK s. r. o.*

**7.**

**Zámer na odpredaj pozemku parcela č. C-KN 1926/5, zastavaná plocha a nádvorie o výmere 213 m2, k. ú. Vranov nad Topľou, LV 4114**

- pre: Crystal Comfort, s. r. o., M. R. Štefánika 2427, 093 01 Vranov nad Topľou, IČO: 36485039
- ako prípad hodný osobitného zreteľa v zmysle § 9a odst. 8e) zákona č. 138/1991 Zb. o majetku obci a čl. 8 ods. 18 písm. e) Zásad hospodárenia a nakladania s majetkom mesta Vranov nad Topľou č. 246/2021,
- z dôvodu, že pozemok je zastavaný stavbou žiadateľa - polyfunkčný objekt, kde sa nachádzajú byty a nebytové priestory: vchod č. 0, prízemie – nebytový priestor, vchod č. 0, poschodie 1, číslo bytu 1, vchod č. 0, poschodie 2, číslo bytu 2,
- v cene minimálne 18,- €/m2 podľa Zásad hospodárenia a nakladania s majetkom mesta Vranov nad Topľou č. 246/2021

*Mestská rada na zasadnutí dňa 21.06.2023 odporučila mestskému zastupiteľstvu schváliť zámer na odpredaj pozemku parcela č. C-KN 1926/5 pre Crystal Comfort, s. r. o.*

**8.**

**Zámer na nájom priestoru pre podnikateľskú činnosť spojenú s** ubytovaním v priestoroch Mestskej športovej haly a budovy pre šport a rekreačné účely s. č. 86 na parcele č. 1512/3, k. ú. Vranov nad Topľou

- pre: Vranovské mestské služby, s. r. o., Mlynská 1480, 093 01 Vranov nad Topľou, IČO: 46575391
- ako prípad hodný osobitného zreteľa v zmysle § 9a) ods. 9 písm. c) zákona o majetku obcí č. 138/1991 Zb a čl. 9 ods. 4, písm f) Zásad hospodárenia a nakladania s majetkom mesta Vranov nad Topľou č. 246/2021
- z dôvodu prijatých opatrení na ukončenie podnikateľskej činnosti mesta podľa zákona 583/2004 Z. z. O rozpočtových pravidlách územnej samosprávy § 18 ods 2.,

- za nájomné vo výške 1,00 €/rok/podnikateľská činnosť.

*Mestská rada na zasadnutí dňa 17.05.2023 odporučila mestskému zastupiteľstvu schváliť Zámer na nájom priestoru pre podnikateľskú činnosť.*

**9.**
**Zriadenie vecného bremena na parcele C-KN č. 1331/1 na ulici Jarková, k. ú. Čemerné**
**pre:** TANOT s. r. o., Komenského 48, 094 31 Hanušovce nad Topľou
- stavba SO 04 – Rozšírenie NN vedenia pre stavbu „Rodinné domy Jarková“
- v predpokladanej dĺžke 66 m
- presná výmera bude po vypracovaní geometrického plánu
- v cene jednorázovo 1,25,- €/m2 podľa Zásad hospodárenia a nakladania s majetkom mesta Vranov nad Topľou č. 246/2021.

*Mestská rada na zasadnutí dňa 21.06.2023 odporučila mestskému zastupiteľstvu schváliť zriadenie vecného bremena na parcele C-KN č. 1331/1 pre TANOT s. r. o.*

**10.**
**Zriadenie vecného bremena na parcele C-KN č. 750/2, zastavaná plocha a nádvorie o výmere 283 m2, k. ú. Čemerné, LV 1506**
**pre:** Ivana Adamová, Sídlisko 1. mája 71/3, 093 01 Vranov nad Topľou
- za účelom vedenia prípojky k rodinnému domu na parcele č. C-KN 721 v dĺžke 59,5 m, )voda, elektrina, plyn, kanál)
- v cene jednorázovo 1,25,- €/m2 podľa Zásad hospodárenia a nakladania s majetkom mesta Vranov nad Topľou č. 246/2021.

*Mestská rada na zasadnutí dňa 21.06.2023 odporučila mestskému zastupiteľstvu schváliť zriadenie vecného bremena na parcele C-KN č. 750/2 pre Ivanu Adamovú.*

**11.**
a) **umiestnenie kasína a prevádzkovanie hazardných hier v kasíne** pre spoločnosť **EUROGOLD s.r.o**., Na Tablách 3,080 06 Prešov **na zvolenom mieste** (na adrese) : CASINO EUROGOLD, Staničná 2610/49, 093 01 Vranov nad Topľou **je v rozpore s verejným záujmom**

b) **prevádzkovanie hazardných hier v kasíne** pre spoločnosť **SYNOT TIP a.s**., Továrenská štvrť 24, 059 51 Poprad – Matejovce **na zvolenom mieste** (na adrese ): SYNOT TIP CASINO, Duklianskych hrdinov 1004, Vranov nad Topľou **je v rozpore s verejným záujmom.**

c) **prevádzkovanie hazardných hier v kasíne** pre spoločnosť **SM s.r.o.,** A. Kmeťa 10, 010 01 Žilina **na zvolenom mieste** ( na adrese ): CASINO ROYAL. Duklianskych hrdinov 1004, Vranov nad Topľou **je v rozpore s verejným záujmom.**

*Mestská rada na zasadnutí dňa 21.06.2023 odporučila mestskému zastupiteľstvu schváliť, že umiestnenie kasína a prevádzkovanie hazardných hier v kasíne pre spoločnosti EUROGOLD s.r.o., SYNOT TIP a.s., SM s.r.o., je v rozpore s verejným záujmom.*

**12.**
**jednorázové odpustenie nájmu pre Slovenský zväz záhradkárov – ZO Vranov nad Topľou – Topľa II. 42 – 45 vo výške 40 % z celkovej ceny nájmu**
- SZZ má s mestom Vranov nad Topľou uzatvorenú zmluvu o nájme pozemku č. 1636/2014/OMM na nájom pozemkov C-KN č. 3124/1 a C-KN č. 3133 vo výške 631,60 eur
- pozemky sa kvôli záplavám vo februári, marci a v máji ešte stále nedajú využiť na poľnohospodárske práce

*Mestská rada na zasadnutí dňa 21.06.2023 odporučila mestskému zastupiteľstvu schváliť jednorázové odpustenie nájmu pre Slovenský zväz záhradkárov – ZO Vranov nad Topľou – Topľa II.*

**13.**
**Nevyhovieť protestu prokurátora Okresnej prokuratúry č. Pd 71/23/7713-3 zo dňa 17.05.2023.**

*Mestská rada na zasadnutí dňa 21.06.2023 odporučila mestskému zastupiteľstvu nevyhovieť protestu prokurátora Okresnej prokuratúry č. Pd 71/23/7713-3 zo dňa 17.05.2023.*

**14.**
**Nevyhovieť protestu prokurátora Pd 68/23/7713-1 zo dňa 11.05.2023**

*Mestská rada na zasadnutí dňa 21.06.2023 berie na vedomie informáciu o proteste prokurátora Okresnej prokuratúry Pd68/23/7713-1 zo dňa 11.05.2023.*

**15.**
**Vyradenie a odpredaj prebytočného majetku mesta a to:**

**technologického zariadenia nekrytej ľadovej plochy s rolbou na úpravu ľadovej plochy a technologického zariadenia pretlakovej športovej haly,**

**-** odpredaj prebytočného majetku mesta v minimálnej cene podľa vypracovaného znaleckého posudku č. 6/2023, vypracovaný znalcom Ing. Mariánom Vojtkom, formou obchodnej verejnej súťaže.

Technologické zariadenie nekrytej ľadovej plochy: 26 540,-€

Rolba na úpravu ľadovej plochy: 6 410,-€

Technologické zariadenie pretlakovej športovej haly: 21 990,-€

**V nadväznosti na koniec prevádzkovania nekrytej ľadovej plochy v areáli ZŠ Juh, Mestské zastupiteľstvo:**
- žiada primátora mesta vstúpiť do rokovania s konateľom STD Aréna ohľadom sprístupnenia zimného štadióna pre verejnosť rozšírením časového priestoru v konkrétne dni a prevádzkové hodiny pre verejnosť
- časť výnosu z predaja technického zariadenia nekrytej ľadovej plochy, rolby a technického zariadenia pretlakovej športovej haly použiť na dotovanie prevádzky zimného štadióna pre verejnosť.

*Mestská rada na zasadnutí dňa 17.05.2023 odporučila mestskému zastupiteľstvu schváliť vyradenie a odpredaj prebytočného majetku.*

**D ô v o d o v á  s p r á v a**

**1. PREDMET: nájom parciel a stavieb**

**SKUTKOVÝ STAV**

Uznesením mestského zastupiteľstva č. 42/2023 zo dňa 25.5.2023, časť A/7 bol schválený zámer na nájom parciel a stavieb:
C-KN č. 3036/6, zastavaná plocha a nádvorie o výmere 1301 m2, LV 6269, k. ú. Vranov nad Topľou
C-KN č. 3036/7, zastavaná plocha a nádvorie o výmere 58 m2, LV 6269, k. ú. Vranov nad Topľou
- šatňa na parcele C-KN č. 3036/7, zastavaná plocha a nádvorie
C-KN č. 3036/8, zastavaná plocha a nádvorie o výmere 83 m2, LV 6269, k. ú. Vranov nad Topľou,
- sklad na parcele C-KN č. 3036/8, zastavaná plocha a nádvorie
C-KN č. 3036/9, zastavaná plocha a nádvorie o výmere 1025 m2, LV 6269, k. ú. Vranov nad Topľou
pre: Hokejbal môže hrať každý o. z., Ružová 1158, 093 03 Vranov nad Topľou, IČO:51162083, v zastúpení : Branislavom Štefanom,
- z dôvodu výstavby hokejbalového ihriska v areáli Základnej školy Juh s. č. 1054, z vlastných finančných prostriedkov, z projektov z fondu na podporu športu

- ako prípad hodný osobitného zreteľa v zmysle §9a) ods. 9 písm. c) zákona o majetku obcí č. 138/1991 Zb a čl. 9 ods. 4, písm. f) Zásad hospodárenia a nakladania s majetkom mesta Vranov nad Topľou č. 246/2021
- za účelom vypracovania územného rozhodnutia a vydania stavebného povolenia.
- ukončenie výstavby hokejbalového ihriska do 3 rokov od podpisu nájomnej zmluvy.
- doba nájmu: 15 rokov, po ukončení nájmu vložené investície budú odplatne za 1€/celkové investície prevedené do vlastníctva mesta
- za nájomné vo výške 1€/rok/parcela, t. j. 4 €/ročne, stavby 1 €/rok/stavba, t. j. 2 €/ročne, spolu 6 €/rok
- po schválení nájmu bude upravená Zmluva o správe zo dňa 10.07.2015 medzi mestom a ZŠ Juh
- Pôvodná nájomná zmluva č. 307/2022 zo dňa 20.05.2022 (areál ZŠ Kukučínova) bude ukončená
- úprava zmluvy medzi mestom a ZŠ Kukučínova

V zmysle zákona o majetku obci pri prevodoch majetku mesta z dôvodu osobitného zreteľa rozhoduje mestské zastupiteľstvo trojpätinovou väčšinou všetkých poslancov**,** pričom osobitný zreteľ musí byť zdôvodnený. Zámer predať majetok týmto spôsobom je mesto povinné zverejniť najmenej 15 dni pred schvaľovaním predaja mestským zastupiteľstvom na svojej úradnej tabuli a na svojej internetovej stránke, pričom tento zámer musí byť zverejnený počas celej tejto doby. To znamená, že schválenie predaja majetku z dôvodu hodného osobitného zreteľa si vyžaduje dve uznesenia mestského zastupiteľstva, a to: schválenie zámeru a schválenie predaja.

Oznámenie o zámere mesta prenajať majetok ako prípad hodný osobitného zreteľa v zmysle zákona č. 138/1991 Zb. o majetku obcí a Zásad hospodárenia a nakladania s majetkom mesta Vranov nad Topľou č. 246/2021 je zverejnené na úradnej tabuli a internetovej stránke mesta od 29.05.2023 doteraz.

*Stanovisko majetkovej komisie: odporúča schváliť nájom parciel a stavieb.*

*Stanovisko Výboru mestskej časti Juh: odporúča schváliť nájom parciel a stavieb.*

Adresy: © MAPA Slovakia Digital s.r.o., Kataster: © ÚGKK SR, november 2022

**2. PREDMET: Úprava Zmluvy o prevode správy nehnuteľného majetku uzatvorenej dňa 10.01.2011 v znení Dodatku č. 1 zo dňa 31.10.2019 a v znení Dodatku č. 2 zo dňa 22.06.2022 – Dodatkom č. 3**

**SKUTKOVÝ STAV**

Základná škola Kukučínova ulica 106 má v zmysle Zmluvy o zverení správy majetku mesta č. 15/PS/2002-Šk v správe nehnuteľný majetok.

Z dôvodu, že nebola naplnená zmluva pre Hokejbal môže hrať každý o. z., Ružová 1158, 093 03 Vranov nad Topľou, IČO:51162083, v zastúpení : Branislavom Štefanom - majetok v nájme sa vracia do správy Základnej školy Kukučínova 106.

Na základe nových skutočností je potrebné upraviť zmluvu o prevode správy nehnuteľného majetku.
Predmetom prevodu do správy nehnuteľného majetku budú pozemky na LV č. 1506, k. ú. Čemerné:
- parcela C-KN č. 1309/9, ostatná plocha o výmere 1484 m2, LV 1506, k. ú. Čemerné,
- parcela C-KN č. 1309/8, ostatná plocha o výmere 3316 m2, LV 1506, k. ú. Čemerné,
- parcelu C-KN č. 1309/7, ostatná plocha o výmere 112 m2, LV 1506, k. ú. Čemerné,
- prístrešok na parcele C-KN č. 1309/7

*Stanovisko majetkovej komisie: odporúča schváliť úpravu Zmluvy o prevode správy nehnuteľného majetku uzatvorenej dňa 10.01.2011 v znení Dodatku č. 1 zo dňa 31.10.2019 a v znení Dodatku č. 2 zo dňa 22.06.2022 – Dodatkom č. 3.*

**3. PREDMET: Návrh Zmluvy o zriadení vecného bremena**

**SKUTKOVÝ STAV**

Východoslovenská distribučná, a. s., Mlynská 31, 042 91 Košice, IČO: 36599361, požiadala o schválenie Zmluvy o zriadení vecného bremena na pozemkoch parcely:
C-KN č. 3305/2, zastavané plochy a nádvoria o výmere 264 m2, LV 4114,
C-KN č. 3305/3, zastavaná plocha a nádvorie o výmere 331 m2, LV 4114,
C-KN č. 3305/4, zastavaná plocha a nádvorie o výmere 507 m2, LV 4114,
C-KN č. 3305/7, zastavaná plocha a nádvorie o výmere 29 m2, LV 4114,
C-KN č. 3305/8, zastavaná plocha a nádvorie o výmere 618 m2, LV 4114,
C-KN č. 3305/9, zastavaná plocha a nádvorie o výmere 461 m2, LV 4114,
C-KN č. 208/3, zastavaná plocha a nádvorie o výmere 1615 m2, LV 4114,
C-KN č. 333, ostatná plocha o výmere 11 092 m2, LV 4114,
C-KN č. 3286, zastavaná plocha a nádvorie o výmere 4542 m2, LV 5295,
C-KN č. 3304, zastavaná plocha a nádvorie o výmere 3168 m2, LV 4114,
- za účelom umiestnenia elektro-energetického zariadenia v súvislosti s rekonštrukciou, rozvojom a rozšírením časti distribučnej sústavy pre stavbu – **Vranov nad Topľou – NN a DP z TS 106 a TS94**, v dĺžke 1 019 m. V zmysle Zásad hospodárenia a nakladania s majetkom mesta Vranov nad Topľou č. 195/2013 je odplata za zriadenie vecného bremena vo výške 1,25 €/m2 jednorázovo.

Uznesením mestského zastupiteľstva č. 195/2021 zo dňa 28.10.2021 A/12 bol schválený Návrh zmluvy o budúcej zmluve o zriadení vecného bremena pre Východoslovenskú distribučnú, a. s., Mlynská 31, 042 91 Košice, IČO: 36599361. Po realizácii stavby **Vranov nad Topľou – NN a DP z TS106 a TS94** bolo geometrickým plánom č. 14/2023, vyhotoveným spoločnosťou Progres CAD Engineering vyznačené vecné bremeno v dĺžke 1019 m.

**Podľa Zásad hospodárenia a nakladania s majetkom mesta Vranov nad Topľou č. 243/2021 je cena za zriadenie vecného bremena (pozemok na uloženie inžinierskych sietí), vo výške 1,25 €/m2 jednorázovo.**

*Stanovisko majetkovej komisie: odporúča schváliť návrh Zmluvy o zriadení vecného bremena.*

# Zmluva o zriadení vecného bremena

uzavretá podľa ust. § 151n a nasl. zákona č. 40/1964 Zb.

**č. 9028202301**

č. stavby: 9009028
názov stavby: Vranov nad Topľou – NN a DP z TS106 a TS94

**čl. I**
**Zmluvné strany**

**1.1**

| | |
|---|---|
| názov | : Mesto Vranov nad Topľou |
| sídlo | : Dr. C. Daxnera 87/1, 093 16 Vranov nad Topľou |
| zast. | : Ing. Ján Ragan, primátor |
| IČO | : 00332933 |
| DIČ | : 2020631910 |
| Bankové spojenie | : VÚB,a.s., pobočka Vranov nad Topľou |
| IBAN | : SK25 0200 0000 0000 2312 9632 |
| BIC(SWIFT) | : |

spoluvlastnícky podiel : 1/3
ako povinný z vecného bremena ( ďalej len "povinný" )

**a**

**1.2**

| | |
|---|---|
| názov | : **Východoslovenská distribučná, a.s.** |
| sídlo | : Mlynská 31, 042 91 Košice |
| zast. | : JUDr. Samuel Szunyog, vedúci odboru Vlastnícky a komunikačný manažment<br>JUDr. Marek Jurčišin, metodik odboru Vlastnícky a komunikačný manažment |
| IČO | : 36599361 |
| DIČ | : 2022082997 |
| bankové spojenie | : Citibank Europe plc, pobočka zahraničnej banky |
| IBAN | : SK83 8130 0000 0020 0848 0001 |

*zápis v registri: Obchodný register Okresného súdu Košice I, Oddiel Sa, Vložka číslo 1411/V*
ako oprávnený z vecného bremena ( ďalej len "oprávnený" )

**čl. II**
**Predmet zmluvy**

**2.1** Povinný je vlastníkom nehnuteľnosti - pozemku vedeného Okresným úradom Vranov nad Topľou, katastrálnym odborom pre obec Vranov nad Topľou, katastrálne územie Vranov nad Topľou

| *Číslo listu vlastníctva* | *register, parc. č.* | *druh pozemku* | *výmera (m²)* |
|---|---|---|---|
| 4114 | C KN 208/3 | Zastavaná plocha a nádvorie | 1615 |
| 4114 | C KN 333 | Ostatné plochy | 11092 |
| 5295 | C KN 3286 | Zastavaná plocha a nádvorie | 4542 |
| 4114 | C KN 3304 | Zastavaná plocha a nádvorie | 3168 |

| | | | |
|---|---|---|---|
| 4114 | C KN 3305/2 | Zastavaná plocha a nádvorie | 264 |
| 4114 | C KN 3305/3 | Zastavaná plocha a nádvorie | 331 |
| 4114 | C KN 3305/4 | Zastavaná plocha a nádvorie | 507 |
| 4114 | C KN 3305/7 | Zastavaná plocha a nádvorie | 29 |
| 4114 | C KN 3305/8 | Zastavaná plocha a nádvorie | 618 |
| 4114 | C KN 3305/9 | Zastavaná plocha a nádvorie | 461 |

(ďalej len "slúžiaci pozemok"), v spoluvlastníckom podiele uvedenom v bode 1.1 tejto zmluvy.

**2.2** Geometrickým plánom č. 14/2023, vyhotoveným spoločnosťou Progres CAD Engineering, Masarykova 16, 080 01 Prešov (ďalej len "geometrický plán"), je na slúžiacom pozemku vyznačené vecné bremeno, ktoré povinný touto zmluvou zriaďuje in personam, v rozsahu svojho spoluvlastníckeho podielu, v prospech oprávneného a ktorého obsahom je povinnosť povinného strpieť umiestnenie elektro-energetického zariadenia na slúžiacom pozemku v súvislosti s realizáciou stavby „Vranov nad Topľou – NN a DP z TS106 a TS94".

**2.3** Na základe tejto zmluvy bude vykonaný zápis v príslušnom liste vlastníctva v časti "C -Ťarchy", v znení: "Vecné bremeno v prospech oprávneného z vecného bremena - Východoslovenská distribučná, a.s., Mlynská 31, 04291 Košice, IČO 36599361, strpieť umiestnenie elektroenergetického zariadenia na pozemku parcela reg. C KN, parc. č. 208/3, č. 333, č. 3286. č. 3304, č. 3305/2, č. 3305/3, č. 3305/4, č. 3305/7, č. 3305/8 a č. 3305/8 v rozsahu Geometrického plánu č. 14/2023."(podľa výkazu výmer príslušného geometrického plánu).

## čl. III
## Náhrada za vecné bremeno

**3.1** Vecné bremeno sa zriaďuje za odplatu. Oprávnený poskytuje za zriadenie vecného bremena povinnému jednorazovú náhradu a náhradu za obmedzenie užívania nehnuteľnosti, spolu vo výške 1273,75 EUR (slovom: tisícdvestosedemdesiattri eur sedemdesiatpäť centov), dohodnutú v súlade so zák. č. 18/1996 Z.z. o cenách v znení neskorších predpisov.

**3.2** Oprávnený zaplatí povinnému náhradu vo výške podľa bodu 3.1 tejto zmluvy do 30 (tridsiatich) dní od doručenia rozhodnutia o povolení vkladu vecného bremena podľa tejto zmluvy do katastra nehnuteľností oprávnenému podľa výšky jeho spoluvlastníckeho podielu na zaťaženom pozemku, formou bezhotovostného prevodu na bankový účet povinného, uvedený v bode 1.1 tejto zmluvy, alebo v prípade neuvedenia čísla účtu, formou poštovej poukážky, adresovanej na adresu povinného, uvedenú v bode 1.1 tejto zmluvy. Ako variabilný symbol sa použije číslo zmluvy.

**3.3** Za zaplatenie náhrady sa považuje odpísanie náhrady z bankového účtu oprávneného. Ak posledný deň lehoty splatnosti pripadne na sobotu, nedeľu, alebo sviatok, je posledným dňom lehoty najbližší nasledujúci pracovný deň.

**3.4** V prípade, že nastanú okolnosti, za ktorých je oprávnený ručiteľom za DPH povinného podľa zákona č. 222/2004 Z. z. o dani z pridanej hodnoty v znení neskorších predpisov, je oprávnený uplatniť si zádržné právo k pohľadávkam povinného vo výške DPH z každej faktúry do doby preukázania splnenia si povinností zo strany povinného, alebo do uplynutia premlčacej doby na vymáhanie daňového nedoplatku zo strany správcu dane podľa zákona č. 563/2009 Z. z. o správe daní (daňový poriadok) a o zmene a doplnení niektorých zákonov.

**3.5** Oprávnený je oprávnený zadržať príslušnú výšku finančných prostriedkov (zádržné) s účinnosťou odo dňa uverejnenia povinného v zozname osôb vedenom Finančným riaditeľstvom, pričom sa takéto zadržanie

nepovažuje za omeškanie s úhradou splatných záväzkov zo strany oprávneného, ani neoprávňuje povinného uplatniť si akékoľvek sankcie, úroky, ani náhradu škody.

## čl. IV
## Spoločné ustanovenia

**4.1** Povinný vyhlasuje, že nie je obmedzený v nakladaní so slúžiacim pozemkom v rozsahu svojho spoluvlastníckeho podielu, považuje svoj nárok na náhradu za obmedzenie užívania pozemku podľa zákona č. 251/2012 Z. z. o energetike a o zmene a doplnení niektorých zákonov (ďalej len „zákon o energetike") za vysporiadaný a súhlasí, aby vecné bremeno podľa tejto zmluvy bolo zapísané v katastri nehnuteľností v prospech oprávneného. Povinný vyhlasuje, že oboznámil oprávneného so všetkými právami a povinnosťami viaznucimi na slúžiacom pozemku, inak zodpovedá za škodu tým spôsobenú. Oprávnený berie na vedomie zápis na príslušnom liste vlastníctva ku dňu jeho podpisu tejto zmluvy.

**4.2** Povinný sa zaväzuje, že po podpísaní tejto zmluvy nevykoná žiaden taký úkon, ktorý by mohol byť prekážkou zápisu vecného bremena do katastra nehnuteľností podľa tejto zmluvy, inak zodpovedá za škodu tým spôsobenú.

**4.3** Zmluvné strany sa dohodli, že návrh na vklad vecného bremena do katastra nehnuteľností podľa tejto zmluvy podá oprávnený po nadobudnutí platnosti a účinnosti tejto zmluvy. Oprávnený zároveň znáša náklady spojené z uhradením správneho poplatku spojeného s katastrálnym konaním o návrh na vklad vecného bremena.

**4.4** Povinný sa zaväzuje poskytnúť oprávnenému nevyhnutnú súčinnosť pri výkone práv z vecného bremena podľa tejto zmluvy a povolenej činnosti podľa zákona o energetike.

**4.5** Pre účely tejto zmluvy sa povolenou činnosťou podľa zákona o energetike a obsahom vecného bremena podľa tejto zmluvy rozumie povinnosť povinného strpieť umiestnenie elektro-energetického zariadenia a jeho príslušenstva na slúžiacom pozemku tak, ako je to zakreslené v geometrickom pláne; strpieť vstup a vjazd oprávneného na slúžiaci pozemok, prechod a prejazd oprávneného cez slúžiaci pozemok pri umiestnení, prevádzke, údržbe a opravách elektro-energetického zariadenia a jeho príslušenstva; zdržať sa konania, ktoré by bránilo oprávnenému vo výkone jeho práv z vecného bremena podľa tejto zmluvy a zákona o energetike.

**4.6** Oprávnený sa zaväzuje postupovať pri výkone práv z vecného bremena podľa tejto zmluvy a zákona o energetike s náležitou odbornou starostlivosťou a len v nevyhnutnom rozsahu, nezaťažujúcom povinného nad potrebnú mieru. Oprávnený uvedie slúžiaci pozemok po každom vstupe, alebo vjazde do pôvodného stavu, s ohľadom na účel zmeny vykonaný vstupom, alebo vjazdom.

**4.7** Zmluvné strany sa navzájom splnomocňujú na opravu prípadných chýb v katastrálnom konaní podľa tejto zmluvy.

**4.8** Zriadenie vecného bremena k slúžiacemu pozemku podľa tejto zmluvy bolo schválené uznesením mestského zastupiteľstva vo Vranove nad Topľou , č. ..... , zo dňa ..... .

## čl. V
## Ochrana osobných údajov

**5.1** V súlade s Nariadením Európskeho parlamentu a Rady (EÚ) 2016/679 a zákonom č. 18/2018 Z. z. o ochrane osobných údajov, v znení neskorších predpisov, oprávnený spracúva osobné údaje povinného resp. investora uvedené v tejto zmluve a v prípade, že povinný resp. investor je právnická osoba aj

zákonného / zmluvného zástupcu povinného resp. investora, najmä za účelom uzatvorenia a riadneho plnenia tejto zmluvy. Poskytnutie požadovaných osobných údajov je zákonnou a/alebo zmluvnou požiadavkou a v prípade ich neposkytnutia môže oprávnený odmietnuť uzatvoriť túto zmluvu.

**5.2** Bližšie informácie o spracúvaní osobných údajov sú upravené v Pravidlách ochrany osobných údajov, pričom ich aktuálna verzia je zverejnená na webovom sídle www.vsds.sk.

## čl. VI
## Záverečné ustanovenia.

**6.1** Zmluva nadobúda platnosť a účinnosť jej podpísaním oboma zmluvnými stranami, ak ďalej nie je ustanovené inak. Oprávnený nadobudne vecné práva podľa tejto zmluvy povolením vkladu týchto práv do katastra nehnuteľností.

**6.2** V prípade, ak povinný je povinnou osobou podľa zák. č. 211/2000 Z. z. o slobodnom prístupe k informáciám a o zmene a doplnení niektorých zákonov (ďalej len "zákona č. 211/2000 Z. z.") a zmluva zároveň spĺňa podmienku jej zverejnenia podľa zákona, povinný sa zaväzuje zverejniť túto zmluvu spôsobom stanoveným zákonom č. 211/2000 Z. z. a oznámiť dátum jej zverejnenia doručením písomného potvrdenia o zverejnení zmluvy oprávnenému. Deň nasledujúci po dátume zverejnenia zmluvy je dňom nadobudnutia účinnosti tejto zmluvy. Pri porušení tohto záväzku povinný zodpovedá za to, že táto zmluva nenadobudne účinnosť. Ustanovenia tohto bodu sa nepoužijú, ak táto zmluva nespĺňa podmienky na jej zverejnenie podľa zákona č. 211/2000 Z. z..

**6.3** Zmluva je vyhotovená v počte rovnopisov zodpovedajúcemu počtu účastníkov zmluvy a v dvoch ďalších rovnopisoch. Jeden rovnopis zmluvy dostane každý účastník zmluvy a o dva rovnopisy naviac oprávnený.

**6.4** Zmluvné strany vyhlasujú, že zmluvné prejavy sú dostatočne zrozumiteľné a určité, ich zmluvná voľnosť nie je obmedzená a táto zmluva nie je uzatváraná v tiesni, ani za nápadne nevýhodných podmienok.

**6.5** Zmluvné strany zmluvu uzatvárajú slobodne a vážne, jej obsahu porozumeli a na znak súhlasu s ňou, ju bez výhrad podpisujú.

**povinný:**
V ....., dňa .....

.....
Ing. Ján Ragan
Primátor

**oprávnený :**
V Košiciach, dňa

.....
JUDr. Samuel Szunyog
vedúci odboru
Vlastnícky a komunikačný manažment

.....
JUDr. Marek Jurčišin
metodik odboru
Vlastnícky a komunikačný manažment

# VÝKAZ VÝMER



| Doterajší stav | | | | | | Zmeny | | | | | Nový stav | | | | |
|---|---|---|---|---|---|---|---|---|---|---|---|---|---|---|---|
| Číslo parcely | | | Výmera | | Druh pozemku | Diel | k parcele číslo | m² | od parcely číslo | m² | Číslo parcely | Výmera | | Druh pozemku | Vlastník, (iná oprav. osoba) adresa, (sídlo) |
| PK vložky LV | KN–E | KN–C | ha | m² | | | | | | | | ha | m² | kód | |
| Stav právny je totožný s registrom C KN | | | | | | | | | | | | | | | |
| 4114 | | 208/3 | | 1615 | zast.pl. | | | | | | 208/3 | | 1615 | zast.pl. 22 | Doterajší |
| 98 | | 218 | | 341 | zast.pl. | | | | | | 218 | | 341 | zast.pl. 15 10 | detto |
| 4114 | | 333 | 1 | 1092 | ost.pl. | | | | | | 333 | 1 | 1092 | ost.pl. 29 | detto |
| 5295 | | 3286 | | 4542 | zast.pl. | | | | | | 3286 | | 4542 | zast.pl. 22 | detto |
| 4114 | | 3304 | | 3168 | zast.pl. | | | | | | 3304 | | 3168 | zast.pl. 22 | detto |
| 4114 | | 3305/2 | | 264 | zast.pl. | | | | | | 3305/2 | | 264 | zast.pl. 22 | detto |
| 4114 | | 3305/3 | | 331 | zast.pl. | | | | | | 3305/3 | | 331 | zast.pl. 22 | detto |
| 4114 | | 3305/4 | | 507 | zast.pl. | | | | | | 3305/4 | | 507 | zast.pl. 22 | detto |
| 4114 | | 3305/7 | | 29 | zast.pl. | | | | | | 3305/7 | | 29 | zast.pl. 22 | detto |
| 4114 | | 3305/8 | | 618 | zast.pl. | | | | | | 3305/8 | | 618 | zast.pl. 22 | detto |
| 4114 | | 3305/9 | | 461 | zast.pl. | | | | | | 3305/9 | | 461 | zast.pl. 22 | detto |
| 3090 | | 3338/1 | 6 | 4229 | zast.pl. | | | | | | 3338/1 | 6 | 4229 | zast.pl. 20 | detto |
| 6225 | | 3338/30 | | 151 | zast.pl. | | | | | | 3338/30 | | 151 | zast.pl. 20 | detto |
| Spolu: | | | 8 | 7348 | | | | | | | | 8 | 7348 | | |

Legenda: kód spôsobu využívania
15 Pozemok, na ktorom je postavená bytová budova označená súpisným číslom
20 Pozemok, na ktorom je postavená inžinierska stavba – železničná, lanová a iná dráha a jej súčasti
22 Pozemok, na ktorom je postavená inžinierska stavba – cestná, miestna a účelová komunikácia, lesná cesta, poľná ...
29 Pozemok, na ktorom je okrasná záhrada, uličná a sídlisková zeleň, park a iná funkčná zeleň a lesný pozemok ...

kód druhu stavby
10 Rodinný dom

Poznámka: Zriaďuje sa vecné bremeno na priznanie práva uloženia inžinierskych sietí (podzemného NN vedenia) na parcelách C–KN č. 208/3, 218, 333, 3286, 3304, 3305/2, 3305/3, 3305/4, 3305/7, 3305/8, 3305/9, 3338/1, 3338/30 vo vyznačenom rozsahu v prospech Východoslovenská distribučná a.s., Mlynská 31, Košice.

Detail A:




Detail C:




Detail B:

370/1
336
337
338
333
332
331
329
327
325
323
321
319
317
315
314
312
310
308/1
313
311
309
307/3
307/1
3305/1
"B":
3305/8
3305/9
3312/7
3312/6
3312/5
400
330
328
326
324
322
320
318
316
208/6
208/3
208/5
211/1
210/1
213
212/1
210/2
208/2
209
208/1
214/1
216/1
211/2
212/2
218
216
217
215/2
214/2
207
205
203
201
219
220/1
220/2
199
198
200
202
204
206
208/4
304
302/2
302/3
302/1
305
306
303
300
298
295/1
295/3
297/2
297/1
301/1
225
224/1
299
296/2
296/1
294/1
224/2
222
221
3296
193
194
196
197
1017
1016
1015
1035/1
1022
1023
1019
1018
1014
195
3294
1021
1025
1004
1027
1028
1020
1035/4
1056/1
1026
1013/3
1013/2
1012
1055
1029
1013/1
1053
1054
988
VRANOV NAD TOPLOU 2-0/43
VRANOV NAD TOPLOU 2-1/21

**4. PREDMET: Odpredaj bytu č. 6 na základe vyhodnotenia obchodnej verejnej súťaže**

**SKUTKOVÝ STAV**

Uznesením mestského zastupiteľstva č. 30/2023 časť A/10 zo dňa 30.03.2023 bola schválená obchodná verejná súťaž na predaj bytu č. 6 s príslušenstvom, na 5. poschodí, vchod 0, podiel priestoru na spoločných častiach a spoločných zariadeniach domu, na príslušenstve a spoluvlastnícky podiel na pozemku 7162/441039, Obytného domu súp. č. 59, zapísaného na LV č. 6163, na parcele C-KN č. 3800/10, k. ú. Vranov nad Topľou (Sídlisko 1. mája) s týmito základnými podmienkami:

**- Požadovaná minimálna kúpna cena: 81 048,-** € v súlade s vypracovaným Znaleckým posudkom

Obchodná verejná súťaž bola zverejnená na internetovej stránke mesta, na úradnej tabuli a v regionálnej tlači.

Uzávierka súťaže bola dňa **18.05.2023 (štvrtok) do 14,00 h.** Doručená bola 1 súťažná obálka. Vyhodnotenie výsledku obchodnej verejnej súťaže vykonala komisia menovaná primátorom mesta v zložení: Ing. Imrich Kónya - predseda, členovia: Ing. Marián Onderko, PhDr. Zuzana Hurná, Ing. Dušan Molek, Ing. Ján Lapčák

Do súťaže sa prihlásili títo uchádzači:

**Daniel Lenič a Mgr. Eva Martončíková, bytom Sídlisko 1. mája 59/43, 093 01 Vranov nad Topľou, ponúknutá kúpna cena 81 100,-€**

Komisia konštatovala, že uchádzači splnili podmienky obchodnej verejnej súťaže a odporúča mestskému zastupiteľstvu schváliť predaj bytu č. 6 s príslušenstvom, na 5. poschodí, vchod 0, podiel priestoru na spoločných častiach a spoločných zariadeniach domu, na príslušenstve a spoluvlastnícky podiel na pozemku 7162/441039, Obytného domu súp. č. 59, zapísaného na LV č. 6163, na parcele C-KN č. 3800/10, k. ú. Vranov nad Topľou (Sídlisko 1. mája) pre:

**Daniel Lenič a Mgr. Eva Martončíková, bytom Sídlisko 1. mája 59/43, 093 01 Vranov nad Topľou, kúpna cena 81 100,-€**

*Stanovisko majetkovej komisie: odporúča schváliť predaj bytu s. č. 59 pre Daniela Leniča a Mgr. Evu Martončíkovú.*

**5. PREDMET: Uzatvorenie zmluvy o budúcej kúpnej zmluve k nehnuteľnostiam**

**SKUTKOVÝ STAV**

**a)** Uznesením mestského zastupiteľstva č. 46/2023 časť A/2 zo dňa 13.6.2023 bol schválený zámer na uzatvorenie zmluvy o budúcej kúpnej zmluve k nehnuteľnostiam:
- parcela C-KN č. 3710/5 o výmere 2 712 m2, druh pozemku zastavané plochy a nádvoria
- parcela C-KN č. 3708/1 o výmere 34 072 m2, druh pozemku zastavané plochy a nádvoria
- parcela C-KN č. 3708/23 o výmere 18 365 m2, druh pozemku zastavané plochy a nádvoria
- parcela C-KN č. 3708/40 o výmere 15 646 m2, druh pozemku zastavané plochy a nádvoria
- parcela C-KN č. 3708/46 o výmere 2 715 m2, druh pozemku zastavané plochy a nádvoria
- parcela C-KN č. 3708/21 o výmere 2 162 m2, druh pozemku zastavané plochy a nádvoria

- vo vlastníctve mesta Vranov nad Topľou zapísané na LV č. 5 295 k ú. Vranov nad Topľou za kúpnu cenu vo výške: 1€/m2, celková kúpna cena predstavuje sumu 75 672,00 EUR ( slovom: sedemdesiatpäťtisíc šesťstosedemdesiatdva eur )
a inžinierskym sieťam nachádzajúcim sa na predmetných nehnuteľnostiach (siete, ktoré nie sú hlavné „pripojovacie“, ale iba odbočky k jednotlivým halám a sú súčasťou hál, ktorých výstavba sa pripravuje a ktoré nebudú slúžiť tretím osobám ), pričom rozsah ( výmera inžinierskych sietí ) bude určená geometrickým plánom za kúpnu cenu podľa znaleckého posudku, resp. vo výške schválenej Mestským zastupiteľstvom Vranov nad Topľou s budúcim kupujúcim: FEROVOPARK s. r. o. Rakovec nad Ondavou 7, 072 03 Rakovec nad Ondavou, IČO 53 532 058

- ako prípad hodný osobitného zreteľa podľa ust. § 9a ods. 8 písm. e) zákona SNR č. 138/1991 Zb. o majetku obcí v znení neskorších predpisov a čl. 8 bod 18 písm. e) Zásad hospodárenia a nakladania s majetkom mesta č. 246/2021 z dôvodu naplnenia účelu a indikátorov Priemyselného parku Vranov nad Topľou – Ferovo a majetkoprávneho vysporiadania pozemkov pri realizácii investičného zámeru budúceho kupujúceho - výstavbe priemyselných a logistických hál v Priemyselnom parku Vranov nad Topľou – Ferovo s nasledovnými podmienkami:

- riadna kúpna zmluva bude uzatvorená v súlade so zák. č. 138/1991 Zb. o majetku obcí v znení neskorších predpisov, pričom budúci kupujúci najneskôr do 15.1.2024 písomne výzve budúceho kupujúceho na uzatvorenie kúpnej zmluvy pri splnení podmienok, že
a) budúcemu kupujúcemu bude vydané právoplatné stavebné povolenie k priemyselnej a logistickej hale o minimálnej ploche 20.000 m2 a začne s výkonom stavebných prác a zároveň
b) budúci kupujúci preinvestuje v rámci výstavby priemyselnej a logistickej haly podľa projektu sumu minimálne vo výške 2.500.000,- €, čo preukáže potvrdením generálneho dodávateľa stavby

- budúci kupujúci sa v zmluve zaviaže, že neprenajme alebo nepredá predmet zmluvy o budúcej kúpnej zmluve a priemyselné prípadne logistické haly tretím osobám, ktoré vykonávajú podnikateľskú činnosť v ťažkom spracovateľskom priemysle (hutnícka výroba) resp. činnosť v chemickom priemysle zaťažujúcom životné prostredie, v opačnom prípade ma budúci predávajúci právo odstúpiť od kúpnej zmluvy. Prílohu kúpnej zmluvy bude zoznam činností, ktoré nie sú určené pre podnikateľskú činnosť v pripravovaných logistických alebo priemyselných halách.

*„Nájomca sa zaväzuje, že v rámci výstavby priemyselných a logistických hál preinvestuje minimálne 20.000.000,- Eur, zrealizuje výstavbu priemyselných a logistických hál o minimálnej výmere 50.000 m$^2$ a zároveň zabezpečí vytvorenie minimálne 600 pracovných miest najneskôr do 2 rokov od kolaudácie hál. V prípade, že nájomca nedodrží ustanovenia bodu 1 tohto dodatku tak, že nezabezpečí vytvorenie minimálne 600 pracovných miest najneskôr do 2 rokov od kolaudácie hál nájomcami priemyselných alebo logistických hál, má prenajímateľ právo na zaplatenie zmluvnej pokuty vo výške 500,- EUR (slovom päťsto eur) za každé nevytvorené pracovné miesto“* – táto podmienka bola zapracovaná v Dodatku č. 2 k Nájomnej zmluve uzatvorenej dňa 28.09.2020 a je súčasťou predloženej Zmluvy o budúcej kúpnej zmluve.

*Stanovisko majetkovej komisie: odporúča schváliť uzatvorenie zmluvy o budúcej kúpnej zmluve k nehnuteľnostiam.*

**b) Schválenie zmluvy o budúcej kúpnej zmluve**

# ZMLUVA O UZAVRETÍ BUDÚCEJ KÚPNEJ ZMLUVY

## I.
## Zmluvné strany

**Budúci predávajúci:** **Mesto Vranov nad Topľou**

Sídlo: Dr. C. Daxnera 87, 093 16 Vranov nad Topľou
IČO: 00 332 933
V zastúpení: Ing. Ján Ragan, primátor mesta
Bankové spojenie: VÚB, a.s. pobočka Vranov nad Topľou
Číslo účtu: SK

(ďalej ako „Budúci predávajúci“)

a

**Budúci kupujúci:** **FEROVOPARK s.r.o.**

Sídlo: Rakovec nad Ondavou 7, 072 03 Rakovec nad Ondavou
IČO: 53 532 058
V zastúpení: Ing. Juraj Sotak, konateľ
Zapísaný: OR SR Košice I, oddiel: Sro, vložka číslo: 51202/V
Bankové spojenie: Slovenská sporiteľňa, a.s.
Číslo účtu: SK40 0900 0000 0051 8014 3342

(ďalej ako „Budúci kupujúci“)
(Budúci predávajúci a Budúci kupujúci spoločne ďalej ako „**zmluvné strany**“)

uzavreli dnešného dňa v súlade s ustanovením § 289 a nasl. zákona č. 513/1991 Zb. Obchodný zákonník v platnom znení (ďalej len „Obchodný zákonník") túto Zmluvu o uzavretí budúcej kúpnej zmluvy o prevode vlastníctva nebytových priestorov (ďalej len „Zmluva o budúcej kúpnej zmluve“).

## II.
## Preambula

2.1 Budúci kupujúci plánuje výstavbu priemyselných alebo logistických hál podľa podnikateľského zámeru na nehnuteľnostiach: parcela C-KN č. 3710/5, časť parcela C-KN č. 3708/1, parcela C-KN č. 3708/23, parcela C-KN č. 3708/40, parcela C-KN č. 3708/46, parcela CKN č. 3708/21, parcela EKN č. 1655, parcela EKN č. 1662 a parcela CKN 3710/96 k. ú. Vranov nad Topľou.

2.2 Budúci predávajúci je vlastníkom parciel C-KN č. 3710/5, časť parcely C-KN č. 3708/1, parcela C-KN č. 3708/23, parcela C-KN č. 3708/40, parcela C-KN č. 3708/46, parcela C-KN č. 3708/21 k. ú. Vranov nad Topľou, na ktorých plánuje nájomca výstavbu priemyselných alebo logistických hál (ďalej aj ako „pozemky“).

2.3 Táto Zmluva o budúcej kúpnej zmluve upravuje budúci prevod vlastníckeho práva k nehnuteľnosti a to pozemkov určených na výstavbu priemyselných alebo logistických hál v zmysle podnikateľského zámeru zo dňa 17.02.2020 Budúceho kupujúceho ako investora v Priemyselnom parku vo Vranove nad Topľou — Ferovo, zabezpečenie vybudovania ktorého je vecou záujmu oboch zmluvných strán, pričom k uzatvoreniu tejto Zmluvy o budúcej kúpnej zmluve Budúci predávajúci a Budúci kupujúci pristupujú v nadväznosti na predchádzajúce rokovania o investovaní v časti Priemyselného parku Vranov nad Topľou — Ferovo, účelom

ktorých bolo dohodnúť podmienky vzájomných vzťahov a vzájomnej spolupráce pri realizácii tejto investície.

2.4 Pozemky a k nim prislúchajúca infraštruktúra sú súčasťou Priemyselného parku Vranov nad Topľou - Ferovo, kód projektu. 11110200065, ktorý vznikol spolufinancovaním z rozpočtov EÚ, ŠR, VZ mesta Vranov nad Topľou podľa zmluvy č. 03/210/08 medzi agentúrou SARIO a mestom Vranov nad Topľou zo dňa 10.01.2008 ( ďalej len zmluva o NFP ).

2.5 Zmluvné strany uzavierajú túto Zmluvu o budúcej kúpnej zmluve za účelom zabezpečenia budúceho predaja pozemkov Budúcemu kupujúcemu.

## III.
## Predmet Zmluvy o budúcej kúpnej zmluve

**3.1 Zmluvné strany sa dohodli** za predpokladu, že

a) Budúcemu kupujúcemu bude vydané právoplatné stavebné povolenie k priemyselnej a logistickej haly o minimálnej ploche 20.000 m2 a začne s výkonom stavebných prác a zároveň

b) Budúci kupujúci preinvestuje v rámci výstavby priemyselnej a logistickej haly podľa projektu sumu minimálne vo výške 2.500.000,- €, čo budúci kupujúci preukáže potvrdením generálneho dodávateľa stavby, má budúci kupujúci právo odkúpiť predmet prevodu vymedzený v čl. IV. tejto zmluvy za cenu 1,-EUR/m2 (slovom jedno euro/m2) v zmysle uznesenia mestského zastupiteľstva vo Vranove nad Topľou __/2023/_/_ zo dňa __.__.2023, a to najskôr deň po skončení platnosti a účinnosti Zmluvy o poskytovaní nenávratného finančného príspevku, kód projektu 11110200065 zo dňa 10.01.2008. Budúci predávajúci sa zaväzuje predať predmet nájmu vyplývajúci z tejto zmluvy na základe písomnej výzvy nájomcu a zároveň je povinný poskytovať súčinnosť pri odpredaji predmetu nájmu. Budúci kupujúci berie na vedomie ,že odpredaj predmetu nájmu sa zrealizuje v súlade so zák.č.138/1991 Zb. o majetku obcí v platnom znení (zámer, predaj)

najneskôr do 15.01.2024 písomne vyzve Budúceho kupujúceho na uzavretie Kúpnej zmluvy k pozemkom špecifikovaných v čl. IV bod 4.1 tejto Zmluvy o budúcej kúpnej zmluve a spolu s výzvou predloží Budúcemu kupujúcemu aj návrh kúpnej zmluvy (ďalej len „ Kúpna zmluva"), pričom budúci kupujúci sa v zmluve zaviaže, že neprenajme alebo nepredá predmet zmluvy o budúcej kúpnej zmluve a priemyselné prípadne logistické haly tretím osobám, ktoré vykonávajú podnikateľskú činnosť v ťažkom spracovateľskom priemysle (hutnícka výroba) resp. činnosť v chemickom priemysle zaťažujúcom životné prostredie, v opačnom prípade ma budúci predávajúci právo odstúpiť od kúpnej zmluvy. Prílohu kúpnej zmluvy bude zoznam činností, ktoré nie sú určené pre podnikateľskú činnosť v pripravovaných logistických alebo priemyselných halách.

3.2 Spolu s predmetom Zmluvy o budúcej kúpnej zmluve sa prevedie vlastnícke právo aj k inžinierskym sieťam nachádzajúcim sa na pozemkoch, a to najskôr deň po skončení platnosti a účinnosti Zmluvy o poskytovaní nenávratného finančného príspevku, kód projektu 11110200065 zo dňa 10.01.2008. Týka sa to sietí, ktoré nie sú hlavné „pripojovacie“, ale iba o odbočky k jednotlivým halám a sú súčasťou hál, ktorých výstavba sa pripravuje a ktoré nebudú slúžiť tretím osobám.

3.3 Budúci predávajúci a Budúci kupujúci sa zaväzujú, za účelom prevodu vlastníctva pozemkov z Budúceho predávajúceho na Budúceho kupujúceho, uzavrieť najneskôr do 30 dní odo dňa doručenia výzvy v zmysle bodu 3.1 tejto zmluvy kúpnu zmluvu.

3.4 Budúci predávajúci je povinný zabezpečiť a dbať, aby pozemky, ktoré sú predmetom budúceho prevodu podľa tejto zmluvy, neboli v čase uzavretia kúpnej zmluvy zaťažené ťarchou alebo právom tretích osôb, okrem tých ktoré sú uvedené na príslušnom liste vlastníctva.

3.5 Zmluvné strany berú na vedomie, že samotný prevod vlastníckeho práva k budúcemu predmetu prevodu musí schváliť Mestské zastupiteľstvo vo Vranove nad Topľou.

3.6 Budúci kupujúci sa zaväzuje, že v rámci výstavby priemyselných a logistických hál preinvestuje minimálne 20.000.000,- Eur, zrealizuje výstavbu priemyselných a logistických hál o minimálnej výmere 50.000 $m^2$ a zároveň zabezpečí vytvorenie minimálne 600 pracovných miest najneskôr do 2 rokov od kolaudácie hál.

3.7 V prípade, že budúci kupujúci nedodrží ustanovenia bodu 3.6 tohto dodatku tak, že nezabezpečí vytvorenie minimálne 600 pracovných miest najneskôr do 2 rokov od kolaudácie hál nájomcami priemyselných alebo logistických hál, má budúci predávajúci právo na zaplatenie zmluvnej pokuty vo výške 500,- EUR (slovom päťsto eur) za každé nevytvorené pracovné miesto.

## IV.
## Predmet budúceho prevodu vlastníckeho práva na Budúceho kupujúceho

4.1 Predmetom budúceho prevodu vlastníckeho práva na Budúceho kupujúceho sú nehnuteľnosti:

- pozemok parcela C-KN č. 3710/5 o výmere 2 712 m2 , druh pozemku zastavané plochy a nádvoria,
- **pozemok** parcela C-KN č. 3708/1 o výmere 34 072 m2 , druh pozemku zastavané plochy a nádvoria,
- **pozemok** parcela C-KN č. 3708/23 o výmere 18 365 m 2 , druh pozemku zastavané plochy a nádvoria,
- **pozemok** parcela C-KN č. 3708/40 o výmere 15 646 m2 , druh pozemku zastavané plochy a nádvoria,
- **pozemok** parcela C-KN č. 3708/46 o výmere 2 715 m2 , druh pozemku zastavané plochy a nádvoria,
- **pozemok** parcela C-KN č. 3708/21 o výmere 2 162 m2 , druh pozemku zastavané plochy a nádvoria zapísané na LV č. 5 295 k ú. Vranov nad Topľou

a inžinierske siete nachádzajúce sa na predmetných nehnuteľnostiach (siete, ktoré nie sú hlavné „pripojovacie“, ale iba odbočky k jednotlivým halám a sú súčasťou hál, ktorých výstavba sa pripravuje a ktoré nebudú slúžiť tretím osobám ) pričom rozsah ( výmera inžinierskych sietí ) bude určená geometrickým plánom

(ďalej len „Predmet prevodu“).

4.2 Budúci predávajúci vyhlasuje, že na Predmete prevodu viaznu práva tretích osôb s ktorými bol Budúci kupujúci riadne oboznámený pred podpisom tejto zmluvy, a s ktorými súhlasí.

## V.
## Kúpna cena

5.1 Budúci kupujúci uhradí Budúcemu predávajúcemu za prevod vlastníckeho práva k pozemkom dohodnutú kúpnu cenu 1,-EUR/m2 (slovom jedno euro/m2), ktorá je určená dohodou zmluvných strán za dobu trvania nájomného vzťahu, pričom kúpna cena sa nemení ani po zhodnotení pozemku. Kúpna cena inžinierskych sietí bude určená podľa znaleckého posudku, resp. vo výške schválenej Mestským zastupiteľstvom Vranov nad Topľou.

## VI.
## Záverečné ustanovenia

6.1 Platnosť tejto nájomnej zmluvy nastáva dňom jej podpisu obidvoma zmluvnými stranami a účinnosť dňom nasledujúcim po dni jej zverejnenia. Budúci predávajúci vyhlasuje a svojim podpisom pod textom tejto zmluvy aj potvrdzuje, že mestské zastupiteľstvo mesta Vranov nad Topľou na svojom zasadnutí dňa ___ uznesením č. ____ prerokovalo a schválilo túto zmluvu.

6.2 Práva a povinnosti zmluvných strán touto zmluvou výslovne neupravené, sa riadia ustanoveniami Obchodného zákonníka a ostatných právnych predpisov platných na území Slovenskej republiky.

6.3 Akékoľvek zmeny alebo doplnky tejto zmluvy je potrebné vypracovať v písomnej forme, budú schvaľované v mestskom zastupiteľstve, pričom platnými sa stanú až po ich podpise oboma zmluvnými stranami .

6.4 Ak by sa niektoré ustanovenie tejto nájomnej zmluvy alebo dodatočné zmena alebo dodatok sta1i neplatnými, neúčinnými alebo neuplatniteľnými, ostáva platnosť, účinnosť alebo uplatniteľnosť ostatných jej ustanovení nedotknuté. V prípade neplatnosti, neúčinnosti alebo neuplatniteľnosti jedného z ustanovení tejto nájomnej zmluvy sú zmluvné strany povinné toto ustanovenie uviesť do platného právneho stavu dodatkom k tejto zmluve.

6.5 Táto zmluva sa bude vykladať" v súlade so zákonmi Slovenskej republiky.

6.6 Táto zmluva bola vyhotovená v štyroch exemplároch splatnosťou originálu, pričom každá zo zmluvných strán obdrží dve vyhotovenia

6.7 Zmluvné strany vyhlasujú, že si túto zmluvu prečítali a že táto, tak ako bola vyhotovená, zodpovedá ich skutočnej vôli, ktorú si vzájomne vážne, zrozumiteľne a úplne slobodne prejavili, na dôkaz čoho pripájajú svoje podpisy.

Vo Vranove nad Topľou dňa ..... 2023

| Budúci predávajúci: | Budúci kupujúci: |
|---|---|
| _____ | _____ |
| Mesto Vranov nad Topľou | FEROVOPARK s.r.o. |
| Ing. Ján Ragan, primátor mesta | Ing. Ján Soták, konateľ |

**6. PREDMET: Nájom trafostanice – inžinierska stavba kód 22, parcela na ktorej je postavená C-KN č. 3708/22 o výmere 20 $m^{2,}$a prípojky VN**

**SKUTKOVÝ STAV**

**a)** Uznesením mestského zastupiteľstva č. 46/2023 časť A/3 zo dňa 13.6.2023 bol schválený zámer na nájom trafostanice – inžinierska stavba kód 22, parcela na ktorej je postavená C-KN č. 3708/22 o výmere 20 $m^{2,}$a prípojky VN.

- pre: spoločnosť FEROVOPARK s. r. o., so sídlom Rakovec nad Ondavou 7, IČO:53532058
- ako prípad hodný osobitného zreteľa v zmysle §9a) ods. 9 písm. c) zákona o majetku obcí č. 138/1991 Zb a čl. 9 ods. 4, písm. f) Zásad hospodárenia a nakladania s majetkom mesta Vranov nad Topľou č. 246/2021

**za podmienok:**

- že bude slúžiť výlučne nájomcovi bezprostredne vo výrobnom procese, výstavba priemyselných a logistických hál v Priemyselnom parku Vranov nad Topľou – Ferovo. Zároveň mesto Vranov nad Topľou vzhľadom na odbornú špecifikáciu tejto činnosti (správa a údržba trafostanice) môže túto činnosť dať do správy resp. do podnájmu inej právnickej osobe.
- že umožní vstup na predmetnú parcelu spoločnostiam, ktoré prevádzkujú v priemyselnom parku – Ferovo
- za nájomné pozemok 10% z čl. 8 bod 7 p. a) t. j. 5,52,-€/ m2/rok súlade s platnými Zásadami hospodárenia a nakladania s majetkom mesta Vranov nad Topľou č. 246/2021
- trafostanica – 12,5,-€/trafostanica jednorázovo
- prípojka VN o výmere 20 m2 – 1,25€/m2 jednorázovo t. j. 25,-€

**b) Schválenie nájomnej zmluvy trafostanice**

*Stanovisko majetkovej komisie: odporúča schváliť nájom trafostanice – inžinierska stavba kód 22, parcela na ktorej je postavená C-KN č. 3708/22 o výmere 20 $m^{2,}$a prípojky VN.*

**NÁJOMNÁ ZMLUVA č.**

(uzatvorená v zmysle § 663 a nasl. zákona č. 40/1964 Zb. Občiansky zákonník v znení neskorších právnych predpisov)

**I.**
**Zmluvné strany**

**Prenajímateľ**: Mesto Vranov nad Topľou
Sídlo: Dr. C. Daxnera 87, 093 16 Vranov nad Topľou
IČO: 00 332 933
V zastúpení: Ing. Ján Ragan, primátor mesta
Bank. spojenie: VÚB, a.s. pobočka Vranov nad Topľou
IBAN : SK2102000000001589244853
( ďalej len prenajímateľ)

a

**Nájomca:** FEROVOPARK s. r. o
Sídlo: Rakovec nad Ondavou, 7, 072 03 Rakovec nad Ondavou
IČO: 53 532 058
DIČ: 2121458317
Zapísaná v: obchodnom registri Okresného súdu Košice I, oddiel Sro, vložka č. 51202/V
V zastúpení : Ing. Juraj Soták, konateľ
Bank. spojenie: Slovenská sporiteľňa, a.s.
IBAN : SK40 0900 0000 0051 8014 3342
( ďalej len nájomca )

( prenajímateľ a nájomca spolu aj ako zmluvné strany )

uzatvárajú zmluvu za týchto podmienok:

**II.**
**Úvodné ustanovenia**

1. Zmluvné strany uzatvorili dňa 28.09.2020 nájomnú zmluvu predmetom ktorej je nájom nehnuteľnosti: pozemok parcela C-KN č. 3710/5 o výmere 2 712 m$^2$, druh pozemku zastavané plochy a nádvoria , parcela C-KN č. 3708/1 o výmere 34 072 m$^2$, druh pozemku zastavané plochy a nádvoria, parcela C-KN č. 3708/23 o výmere 18 365 m$^2$, druh pozemku zastavané plochy a nádvoria, parcela C-KN č. 3708/40 o výmere 15 646 m$^2$, druh pozemku zastavané plochy a nádvoria, parcela C-KN č. 3708/46 o výmere 2 715 m$^2$, druh pozemku zastavané plochy a nádvoria, parcela C-KN č. 3708/21 o výmere 2 162 m$^2$, druh pozemku zastavané plochy a nádvoria LV č. 5 295 k ú. Vranov nad Topľou nachádzajúce sa v Priemyselnom parku FEROVO. Účelom nájmu je výstavba priemyselných alebo logistických hál v zmysle podnikateľského zámeru.

**III.**
**Predmet nájmu**

1. Prenajímateľ je výlučným vlastníkom nehnuteľností – pozemku**,** parcely C-KN č. 3708/22 zastavaná plocha a nádvorie o výmere 20 m$^2$. LV 5295, katastrálne územie Vranov nad Topľou, na ktorom je postavená trafostanica. Zároveň je prenajímateľ vlastníkom prípojky VN, na základe ktorej je vyššie uvedená trafostanica napojená na zdroj elektrickej energie (ďalej aj ako „prípojka VN“). Predmetné nehnuteľnosti sa nachádzajú v Priemyselnom parku Ferovo.

2. Prenajímateľ prenecháva nájomcovi do užívania pozemok: parcelu C-KN č. 3708/22 zastavaná plocha a nádvorie o výmere 20 $m^2$, trafostanicu: na parcele C- KN č. 3708/22 zastavaná plocha a nádvorie o celkovej výmere 20 $m^2$ a nájomca tieto nehnuteľnosti do nájmu prijíma. Prenajímateľ prenecháva nájomcovi do užívania prípojku VN a nájomca túto prípojku VN do nájmu prijíma. Trafostanica na parcele C-KN č. 3708/22 o výmere 20 $m^2$ a prípojka VN bude slúžiť výlučne nájomcovi bezprostredne vo výrobnom procese, ďalej odberateľom energií v Priemyselnom parku Ferovo a pri výstavbe priemyselných a logistických hál v Priemyselnom parku Vranov nad Topľou – Ferovo. Zároveň nájomca vzhľadom na odbornú špecifikáciu tejto činnosti (správa a údržba prípojky VN a trafostanice) môže túto činnosť dať do správy resp. do podnájmu inej právnickej osobe po predchádzajúcom písomnom súhlase prenajímateľa s podmienkou umožniť vstup na predmetnú parcelu spoločnostiam, ktoré prevádzkujú v Priemyselnom parku – Ferovo.

## IV.

## Práva a povinnosti nájomcu

1. Nájomca je povinný užívať predmet nájmu výlučne v súlade s účelom nájmu stanoveným v Cl. III bode 2 tejto zmluvy.

2. Nájomca je povinný na prenajatých zariadeniach na vlastné náklady vykonávať činnosti nevyhnutné na zabezpečenie bezpečnej prevádzky, najmä:

- vykonávať údržbu a sledovanie ich celkového stavu

- vykonávať bežné opravy,

- zabezpečiť pravidelné odborné prehliadky a úradné skúšky v zmysle platnej legislatívy. Za bežnú opravu bude považovaný zásah do zariadení, ktorého potreba vznikla z dôvodu bežnej poruchy alebo bežným opotrebením, pokiaľ nejde o technické zhodnotenie majetku,

3. Nájomca je povinný užívať predmet nájmu podľa platných všeobecne záväzných právnych predpisov a pravidiel požiarnej ochrany a predchádzať poškodeniu predmetu nájmu alebo iným prípadným majetkovým škodám.

4. Zmluvné strany sa dohodli, že Prenajímateľ nescudzí prípojku VN a trafostanicu inej spoločnosti bez súhlasu Nájomcu a Nájomca má predkupné právo na odkúpenie prípojky VN a trafostanice.

## V.
## Nájomné

1. Výška nájomného bola stanovená na základe platných Zásad hospodárenia a nakladania s majetkom mesta Vranov n.T. č. 246/2021, trafostanica – 12,5,-€/trafostanica/jednorázovo, prípojka VN o výmere 20m2 – 1,25,-€ jednorázovo t.j. 25,-€

## VI.

## Doba nájmu

1. Nájomná zmluva sa uzatvára na dobu neurčitú.
2. Nájom zaniká:
a) na základe písomnej dohody zmluvných strán,
b) písomným odstúpením prenajímateľa, ktorý môže odstúpiť, ak nájomca poruší čl. V bod 1, bod 2 alebo bod 3 tejto zmluvy alebo ak nájomca bude v omeškaní s platením nájomného o viac ako 30 dní, alebo ak nájomca poruší ktorúkoľvek inú povinnosť vyplývajúcu z tejto zmluvy,
c) písomným odstúpením prenajímateľa v prípade, ak nájomca spôsobí škodu alebo vážne fyzicky zasiahne do predmetu nájmu špecifikovanom v čl. III. bod 3 tejto zmluvy. Nájomca je povinný uhradiť prenajímateľovi škodu, ktorú mu tým spôsobil.

d) písomným odstúpením prenajímateľa od zmluvy, ak vznikne na strane prenajímateľa dodatočná nemožnosť plnenia.

3. Odstúpenie od zmluvy nadobudne účinnosť dňom doručenia písomného oznámenia o odstúpení od zmluvy nájomcovi. V prípade pochybností sa má za to, že odstúpenie od zmluvy bolo doručené na tretí deň od podania oznámenia o odstúpení na prepravu ako zásielka pre nájomcu.

4. Doručením akýchkoľvek písomností na základe tejto zmluvy, alebo v súvislosti s touto zmluvou sa rozumie doručenie písomnosti doporučene poštou na adresu určenú v záhlaví zmluvy, doručenie kuriérom alebo osobné doručenie príslušnej zmluvnej strany.

5. Dňom písomnej dohody o ukončení nájmu, dňom uplynutia výpovednej doby, resp. dňom doručenia odstúpenia od zmluvy sa všetky pohľadávky prenajímateľa voči nájomcovi vyplývajúce z tejto zmluvy stanú splatnými. Nájomca je povinný ich vysporiadať do 30 dní od skončenia nájmu.

## VII.
## Záverečné ustanovenia

1. Táto zmluva nadobúda platnosť dňom jej podpísania obidvoma zmluvnými stranami.
2. Táto zmluva je v zmysle § 5a zákona č. 211/2000 Z.z. o slobodnom prístupe k informáciám a o zmene a doplnení niektorých zákonov (zákon o slobode informácií) povinne zverejňovanou zmluvou, ktorá sa zverejňuje v Centrálnom registri zmlúv.
3. Táto zmluva nadobúda účinnosť dňom nasledujúcim po dni jej zverejnenia.
4. Túto zmluvu možno meniť a dopĺňať len dohodou strán vo forme písomných dodatkov.
5. Táto zmluva bola vyhotovená v 4 rovnopisoch, pričom prenajímateľ a nájomca obdržia po 2 exempláre.
6. Všetky spory vyplývajúce z tejto zmluvy, alebo vzniknuté v súvislosti s ňou, budú zmluvné strany riešiť predovšetkým vzájomnou dohodou.
7. Právne vzťahy touto zmluvou neupravené sa riadia príslušnými ustanoveniami zákona č. 40/1964 Zb. Občianskeho zákonníka v platnom znení.
8. Zmluvné strany vyhlasujú, že si zmluvu prečítali, jej obsahu porozumeli a táto je prejavom ich slobodnej, vážnej a ničím neobmedzenej vôle, na znak čoho ju podpisujú.

Vo Vranove nad Topľou dňa .....

| **Prenajímateľ:** | **Nájomca:** |
|---|---|
| _____ | _____ |
| **Mesto Vranov nad Topľou** | **FEROVOPARK s.r.o.** |
| Ing. Ján Ragan, primátor | Ing. Juraj Soták, konateľ |

**7. PREDMET: Zámer na odpredaj pozemku parcela č. C-KN 1926/5**

**SKUTKOVÝ STAV**

Spoločnosť Crystal Comfort, s. r. o., M. R. Štefánika 2427, 093 01 Vranov nad Topľou, IČO: 36485039 v zastúpení konateľkou spoločnosti MUDr. Dagmar Breznoščákovou, PhD., požiadala o odpredaj parcely č. 1926/5, zastavaná plocha a nádvorie o výmere 213 m2, k. ú. Vranov nad Topľou, zapísaná na LV 4114.

Predaj pozemku je možné schváliť ako prípad hodný osobitného zreteľa v zmysle § 9a) odst. 8e) zákona č. 138/1991 Zb. majetku obcí v platnom znení a čl. 8 odst. 18b) Zásad hospodárenia a nakladania s majetkom mesta Vranov nad Topľou č. 246/2023, z dôvodu že pozemok je zastavaný stavbou žiadateľa - polyfunkčný objekt, kde sa nachádzajú byty a nebytové priestory: vchod č. 0, prízemie – nebytový priestor, vchod č. 0, poschodie 1, číslo bytu 1, vchod č. 0, poschodie 2, číslo bytu 2.

Podľa Zásad hospodárenia a nakladania s majetkom mesta Vranov nad Topľou č. 246/2023 je cena za pozemok pod bytovými a obytnými domami 18,-€/m2.

V zmysle zákona o majetku obci pri prevodoch majetku mesta z dôvodu osobitného zreteľa rozhoduje mestské zastupiteľstvo trojpätinovou väčšinou všetkých poslancov**,** pričom osobitný zreteľ musí byť zdôvodnený. Zámer previesť majetok týmto spôsobom je mesto povinné zverejniť najmenej 15 dni pred schvaľovaním predaja mestským zastupiteľstvom na svojej úradnej tabuli a na svojej internetovej stránke, pričom tento zámer musí byť zverejnený počas celej tejto doby. To znamená, že schválenie predaja majetku z dôvodu hodného osobitného zreteľa si vyžaduje dve uznesenia mestského zastupiteľstva, a to: schválenie zámeru a schválenie predaja.

*Stanovisko majetkovej komisie: odporúča odpredaj pozemku parcela C-KN č. 1926/5 pre* Crystal Comfort, s. r. o.

**8. PREDMET: Zámer na nájom priestoru pre podnikateľskú činnosť**

**SKUTKOVÝ STAV**

Vzhľadom na skutočnosť, že Mesto Vranov nad Topľou, vykázalo stratu za sledované obdobie, mesto na základe zákona č. 583/2004 Z. z. o rozpočtových pravidlách územnej samosprávy zabezpečilo nasledovné opatrenia v budúcom období. Vranovské mestské služby, s. r. o. budú prenajímať ubytovanie v Mestskej športovej hale a budove pre šport a rekreačné účely s. č. 86.

*Stanovisko majetkovej komisie: odporúča schváliť nájom priestoru pre podnikateľskú činnosť.*

**9. PREDMET: Zriadenie vecného bremena na parcele C-KN č. 1331/1 na ulici Jarková, k. ú. Čemerné**

**SKUTKOVÝ STAV**

Spoločnosť TANOT s. r. o., Komenského 48, 094 31 Hanušovce nad Topľou, požiadali o uloženie sieti na mestskom pozemku formou zriadenia vecného bremena na parcele C-KN č. 1331/1 na Jarkovej ulici, k. ú. Čemerné. Jedná sa o stavbu SO 04 – Rozšírenie NN vedenia – Rodinné domy Jarková.
Predpokladaná dĺžka uloženia sietí je 60 m.

Podľa Zásad hospodárenia a nakladania s majetkom mesta Vranov nad Topľou č. 246/2023 je cena za zriadenie vecného bremena jednorázovo 1,25,- €/m2.

*Stanovisko majetkovej komisie: odporúča schváliť zriadenie vecného bremena na parcele C-KN č. 1331/1.*

*Stanovisko výboru mestskej časti Čemerné: odporúča schváliť zriadenie vecného bremena.*

583/6
586/11
8.760
17.860
1.500
8.160
12.066
583/5
586/12
12.512
10.727
SO 08
582/1
583/4
POZEMOK "C"
661m²
581/1
580/1
H
583/11
KŠ
580/6
1.410
18.010
8.610
6.000
586/7
SO 07
8.870
583/9
POZEMOK "B"
652m²
2.450
15.376
586/8
4.250
580/1
583/10
POZEMOK "A"
874m²
580/4
VETVA "A"
FUNKČNÁ TRIEDA D1
OBYTNÁ ULICA
DĽŽKY 92,5 m
KŠ
6.250
1.100
586/13
31.650
9.567
TS1236-0065
H
DN80
4.250
579/3
584/1
SO 06
SO 05
nová SR8(5/4, VV)
vymenená za PRIS5
584/2
1.500
8.000
579/1
585/1
12.600
585/2
1.745
SO 04
579/2
1331/1
SO 01
SO 02
SO 03
SO 10
KŠ
1341/1
ul. Jarková
Potok

# LEGENDA STAVI

SO 01 - MIESTNA KOMUN
SO 02 - ROZŠÍRENIE VEF
SO 03 - ROZŠÍRENIE VEF
SO 04 - ROZŠÍRENIE NN
SO 05 - VÝMENA SKRINE
SO 06 - RODINNÝ DOM -
SO 07 - RODINNÝ DOM -
SO 08 - RODINNÝ DOM -
SO 10 - PRELOŽKA NN S

# LEGENDA

- Záujmové územie - nové rozdelenie p
- Obrys objektov RD
- Hlavný vstup do objektu
- Kanalizačná prípojka PVC DN 160
- RŠ Revízna šachta PVC DN 315
- VŠ Vodomerná šachta PVC DN 1000mm
- Vodovodná prípojka HDPE DN 32 v cl
- Elektrická prípojka NAYY-J 4x25mm
- RE Elektromer
- Verejná kanalizácia PVC DN 250mm
- Verejný vodovod LT DN 80 mm
- Verejné el. vedenie
- Distribučný plynovod

# ROZŠÍRENIE IS

- Verejná kanalizácia PVC SN4 250x6,2
- Verejný vodovod PE-HD 90
- Verejné el. vedenie podzemné NAYY-J
- Hydrant podzemný DN 80
- Kanalizačná šachta BT DN 1000mm

Pred výkopovými prácami je potrebné presné vytýč

| | |
|---|---|
| PROFESIA | |
| ARCHITEKTONICKO - STAVEBNÉ RIEŠI | |
| AUTOR NÁVRHU | ZOD. PROJI |
| Ing.Tomáš Velebír | Ing.Ján Bidlenč |
| INVESTOR: | Ing.Tomáš Velebír, PaedDr. Len<br>Komenského 48, 094 31 Hanušc |
| STAVBA: | RODINNÉ DON |
| STAVEBNÝ OBJEKT: | SO 01 - SO 10 |
| VÝKRES: | C |

**10. PREDMET: Zriadenie vecného bremena na parcele C-KN č. 750/2**

**SKUTKOVÝ STAV**

Ivana Adamová, Sídlisko 1. mája 71/3, 093 01 Vranov nad Topľou-Juh požiadala o zriadenie vecného bremena na parcele 750/2, zastavaná plocha a nádvorie o výmere 283 m2, k. ú. Čemerné, LV 1506, za účelom vedenia prípojky k rodinnému domu na parcele č. C-KN 721,v dĺžke 59,5 m, (voda, elektrina, plyn, kanál)

Podľa Zásad hospodárenia a nakladania s majetkom mesta Vranov nad Topľou č. 246/2023 je cena za zriadenie vecného bremena jednorázovo 1,25,- €/m2.

*Stanovisko majetkovej komisie: odporúča schváliť zriadenie vecného bremena.*

*Stanovisko výboru mestskej časti Čemerné: odporúča schváliť zriadenie vecného bremena.*

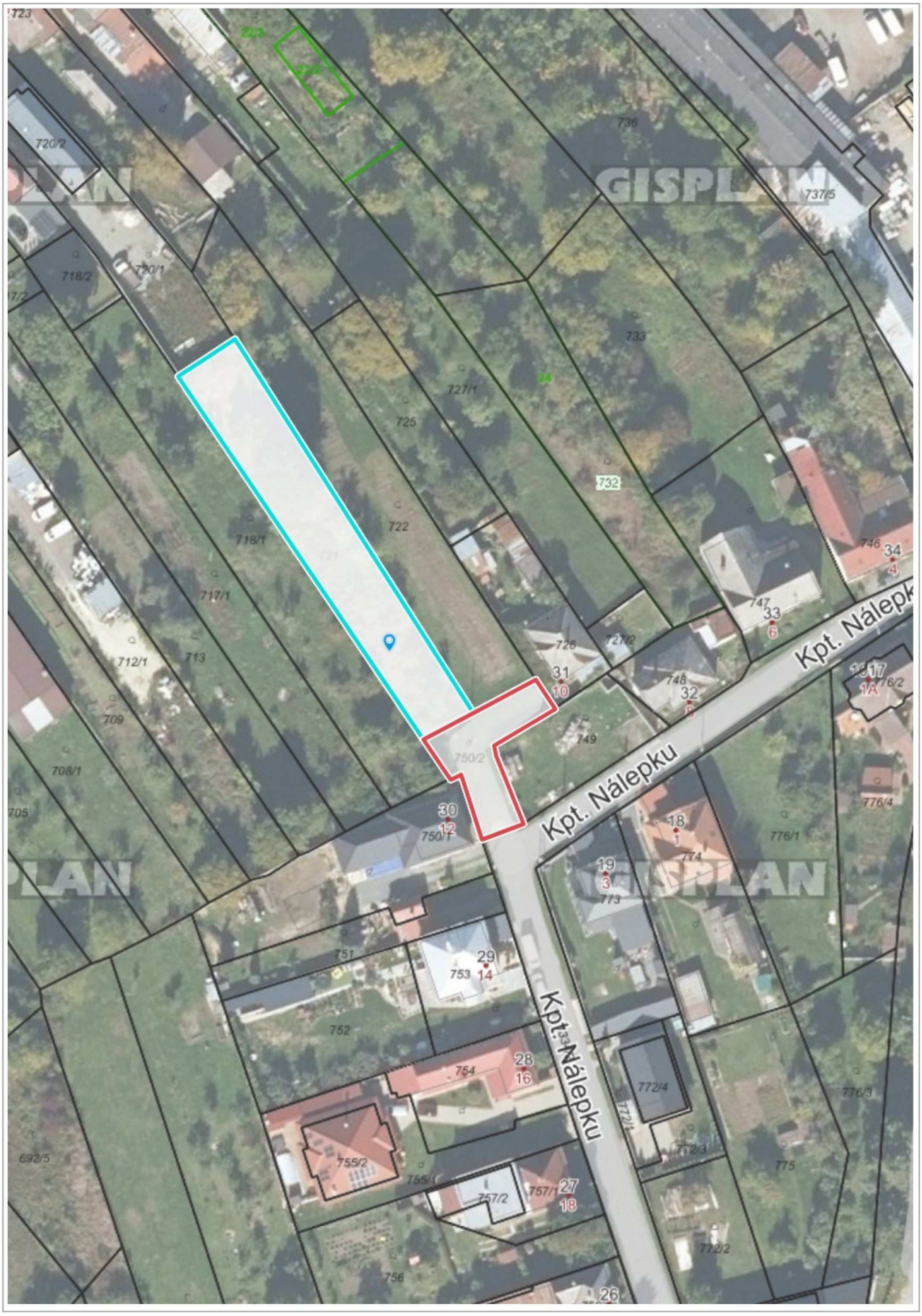


Adresy: © MAPA Slovakia Digital s.r.o., Kataster: © ÚGKK SR, november 2022

ADAMOVA'

# VÝKAZ VÝMER

| Doterajší stav | | | | | | Zmeny | | | | | | Nový stav | | | | |
|---|---|---|---|---|---|---|---|---|---|---|---|---|---|---|---|---|
| Číslo | | | Výmera | | Druh pozemku | Diel | k parcele číslo | m² | od parcely číslo | m² | | Číslo parcely | Výmera | | Druh pozemku | Vlastník (iná oprav. osoba) |
| PK vložky | parcely | | | | | | | | | | | | | | | |
| LV | PK | KN | ha | m² | | | | | | | | | ha | m² | kód | adresa (sídlo) |
| **STAV PRÁVNY JE TOTOŽNÝ S REGISTROM C KN** | | | | | | | | | | | | | | | | |
| *2801* | | *721* | | *930* | *záhrada* | | | | | | | *721* | | *930* | *záhrada 4* | *doterajší* |
| *1506* | | *750/2* | | *283* | *zastav.pl.* | | | | | | | *750/2* | | *283* | *zastav.pl. 18* | *doterajší* |
| *1220* | | *1334/2* | | *2122* | *zastav.pl.* | | | | | | | *1334/2* | | *2122* | *zastav.pl. 22* | *doterajší* |
| *Spolu:* | | | | *3335* | | | | | | | | | | *3335* | | |

***Legenda: kód spôsobu využívania pozemkov:***

*4 - Pozemok prevažne v zastavanom území obce alebo v záhradkárskej osade, na ktorom sa pestuje zelenina, ovocie, okrasná nízka a vysoká zeleň a iné poľnohospodárske plodiny*
*18 - Pozemok, na ktorom je dvor*
*22 - Pozemok, na ktorom je postavená inžinierska stavba – cestná, miestna a účelová komunikácia, lesná cesta, poľná cesta, chodník, nekryté parkovisko a ich súčasti*

***Poznámka:*** *Zriaďuje sa vecné bremeno na právo uloženia inžinierskych sietí na pozemkoch p.č. 750/2, 1334/2 vo vyznačenom rozsahu v prospech vlastníka pozemku p.č. 721.*

**11. PREDMET: umiestnenie kasín a prevádzkovanie hazardných hier v kasíne spoločností**

**SKUTKOVÝ STAV**

**Predloženie tohto materiálu na rokovanie Mestskej rady vyplynulo z doručených písomných žiadostí spoločností :**

**a) EUROGOLD s.r.o.,** Na Tablách 3, 080 06 Prešov požiadala o vydanie súhlasného stanoviska mesta Vranov nad Topľou k **umiestneniu kasína** na adrese: CASINO EUROGOLD, Staničná 2610/49, 093 01 Vranov nad Topľou, o vyjadrenie mesta Vranov nad Topľou potvrdzujúce, že prevádzkovanie hazardných hier v kasíne na zvolenom mieste ( adresa prevádzky : CASINO EUROGOLD, Staničná 2610/49,093 01 Vranov nad Topľou ) **nie je v rozpore s verejným záujmom, o** vyjadrenie mesta Vranov nad Topľou k **prijatiu VZN** podľa § 79 ods. 4, teda či mesto Vranov nad Topľou prijalo takéto VZN.

**b) SYNOT TIP a.s**., Továrenská štvrť 24, 059 51 Poprad – Matejovce o vyjadrenie obce ( mesta ) k **umiestneniu kasína** na adrese: SYNOT TIP CASINO, Duklianskych hrdinov 1004, Vranov nad Topľou a zároveň, či mesto **zakázalo umiestnenie kasín v budovách obchodu a služieb** ako aj vyjadrenie, či prevádzkovanie hazardných hier v kasíne na uvedenej adrese **nie je v rozpore s verejným záujmom.**

**c) SM s.r.o.,** A. Kmeťa 10, 010 01 Žilina o vyjadrenie obce (mesta) k **umiestneniu kasína** na adrese: CASINO ROYAL. Duklianskych hrdinov 1004, Vranov nad Topľou a zároveň či prevádzkovanie hazardných hier v kasíne na uvedenej adrese **nie je v rozpore s verejným záujmom.**

Podľa metodického usmernenia k preukazovaniu a posudzovaniu splnenia osobitnej podmienky podľa § 46 ods.2 zákona č. 30/2019 o hazardných hrách a o zmene a doplnení niektorých zákonov (ďalej len zákon ), že prevádzkovanie hazardných hier v kasíne na zvolenom mieste nie je v rozpore s verejným záujmom, ktoré vydal Úrad pre reguláciu hazardných hier ( ďalej len URHH ) sa okrem iného uvádza:

Podľa § 46 ods.2 zákona , jednou z osobitných podmienok prevádzkovania hazardných hier v kasíne je aj verejný záujem. Verejný záujem sa posudzuje vo vzťahu **k miestu** , kde majú byť hazardné hry prevádzkované. Obec ako samostatný územný celok, ktorého základnou úlohou pri výkone samosprávy je starostlivosť o všestranný rozvoj jej územia a o potreby jej obyvateľov vie najlepšie posúdiť lokálne umiestnenie objektu, je oprávnená vyjadriť sa, či **umiestnenie je v súlade s verejným záujmom**.

Na základe uvedeného URHH pri posudzovaní splnenia osobitnej podmienky podľa § 46 ods.2 zákona , že prevádzkovanie hazardných hier v kasíne na zvolenom mieste nie je v rozpore s verejným záujmom, považuje túto podmienku za splnenú iba v prípade, keď žiadateľ o udelenie alebo zmenu individuálnej licencie priloží k žiadosti o udelenie alebo zmenu individuálnej licencie , že **umiestnenie kasína nie je v rozpore s verejným záujmom**.

V prípade, že **obec vydá záporné vyjadrenie k umiestneniu kasína** na svojom území podľa § 60 ods.1 písm. i) alebo podľa § 61 ods.1 písm. l) zákona , znamená to, že prevádzkovanie hazardných hier v kasíne na zvolenom mieste **je v rozpore s verejným záujmom**.

Mestské zastupiteľstvo vo Vranove nad Topľou na svojom 7.zasadnutí dňa 25.5.2023 prijalo uznesenie č. 42/2023 ( ďalej len uznesenie ), ktorým schválilo, že umiestnenie kasín na území mesta Vranov nad Topľou pre spoločnosti:

- SYNOT TIP a. s., Továrenská štvrť 24, 059 51 Poprad – Matejovce na území mesta Vranov nad Topľou **je v rozpore s verejným záujmom**

- SM s.r.o. A. Kmeťa 10,010 01 Žilina na území mesta Vranov nad Topľou **je v rozpore s verejným záujmom.**

V ustanovení § 46 ods. 2 zákona sa okrem iného uvádza , že žiadateľ je povinný v žiadosti o individuálnu licenciu na prevádzkovanie hazardných hier v kasíne preukázať svoju spoľahlivosť a to, že **prevádzkovanie hazardných hier v kasíne na zvolenom mieste** nie je v rozpore s verejným záujmom.“

Aby bola splnená podmienka podľa cit. § 46 ods.2 zákona, že prevádzkovanie hazardných hier na zvolenom mieste nie je v rozpore s verejným záujmom, je potrebné schválenie uznesenia mestského zastupiteľstva k **prevádzkovaniu hazardných hier v kasíne na zvolenom mieste.**

*Stanovisko majetkovej komisie a podnikateľskej komisie:* ***nesúhlasia*** *s umiestnením ďalších kasín na území mesta Vranov nad Topľou, konštatujú, že ich umiestnenie a prevádzkovanie hazardných hier v nich* ***je v rozpore s verejným záujmom a*** *odporúčajú mestskému zastupiteľstvu takto predložený návrh na uznesenie schváliť.*

**SM, s.r.o.**
A.Kmeťa 10, 010 01 Žilina
IČO: 36 389 056

MESTO VRANOV NAD TOPĽOU
MESTSKÝ ÚRAD
Dátum: 02-05-2023
Číslo záznamu: 9120/2023
Príloky:
Vybavuje:

**Mesto Vranov nad Topľou**
Dr. C. Daxnera 87
093 16 Vranov nad Topľou

V Žiline, dňa 25.4.2023
Vybavuje: Stanislav Majtan
Mobil: +421 905 616 425

Vec:

**Žiadosť o vyjadrenie obce k umiestneniu kasína v zmysle § 60 ods. 1 písm. i) zákona č. 30/2019 Z.z.**

Spoločnosť SM, s.r.o. so sídlom A. Kmeťa 10, 010 01 Žilina, IČO: 36 589 056 týmto žiada Mesto Vranov nad Topľou o vyjadrenie k umiestnenia kasína na adrese: **CASINO ROYAL, Dukliansky hrdinov 1004, 093 01 Vranov nad Topľou** v zmysle § 60 ods. 1 písm. i) zákona č. 30/2019 Z.z..

Zároveň žiadame o vyjadrenie Mesta Vranov nad Topľou potvrdzujúce, že prevádzkovanie hazardných hier na zvolenom mieste (adrese): CASINO ROYAL, Dukliansky hrdinov 1004, 093 01 Vranov nad Topľou nie je v rozpore s verejným záujmom.

Vyjadrenie Mesta Vranov nad Topľou bude našou spoločnosťou použité k žiadosti o vydanie individuálnej licencie na prevádzkovanie kasína v zmysle zákona č. 30/2019 Z.z.

S pozdravom:

① **SM, s.r.o.**
A. Kmeťa č. 10, 010 01 Žilina
IČO: 36389056 IČ DPH: SK2020098300

.....
Stanislav Majtan – konateľ SM, s.r.o.

SYNOTtip

SYNOT TIP, a.s.
Továrenská štvrť 24,
059 51 Poprad-Matejovce

T +421 52 711 69 11
F +421 52 772 35 98
www.synottip.sk

**Mestský úrad Vranov nad Topľou**
Ulica Dr. C. Daxnera 87
093 16 Vranov nad Topľou

V Poprade dňa 13.04.2023

**VEC: Žiadosť o vyjadrenie obce v zmysle § 60 ods. 1 písm. i), j) a § 46 ods. 2 zákona č. 30/2019 Z.z.**

Spoločnosť SYNOT TIP, a.s., IČO: 36 472 565, so sídlom Továrenská štvrť 1467/24, 059 51 Poprad – Matejovce, plánuje požiadať Úrad pre reguláciu hazardných hier o udelenie individuálnej licencie na prevádzkovanie hazardných hier v kasíne v zmysle zákona č. 30/2019 Z.z. o hazardných hrách a o zmene a doplnení niektorých zákonov (ďalej aj „zákon o hazardných hrách").

*Podľa § 60 ods. 1 písm. i) zákona č. 30/2019 Z.z., k žiadosti o udelenie individuálnej licencie na prevádzkovanie hazardných hier v kasíne musí žiadateľ okrem dokladov a skutočnosti uvedených v § 50 priložiť alebo v nej uviesť aj vyjadrenie obce k umiestneniu kasína na jej území podľa písmena h).*
*Podľa § 60 ods. 1 písm. h) zákona, k žiadosti o udelenie individuálnej licencie na prevádzkovanie hazardných hier v kasíne musí žiadateľ okrem dokladov a skutočnosti uvedených v § 50 priložiť alebo v nej uviesť aj adresu kasína.*
*Podľa § 60 ods. 1 písm. j) zákona, k žiadosti o udelenie individuálnej licencie na prevádzkovanie hazardných hier v kasíne musí žiadateľ okrem dokladov a skutočností uvedených v § 50 priložiť alebo v nej uviesť aj vyjadrenie obce k prijatiu všeobecne záväzného nariadenia podľa § 79 ods. 4.*
*Podľa § 46 ods. 2 zákona, osobitnými podmienkami prevádzkovania hazardných hier v kasíne sú aj spoľahlivosť a verejný záujem. Spoľahlivosť sa posudzuje pri osobách podľa § 60 ods. 2 a verejný záujem sa posudzuje vo vzťahu k miestu, kde majú byť hazardné hry v kasíne prevádzkované. Žiadateľ je povinný v žiadosti o individuálnu licenciu na prevádzkovanie hazardných hier v kasíne preukázať svoju spoľahlivosť a to, že prevádzkovanie hazardných hier v kasíne na zvolenom mieste nie je v rozpore s verejným záujmom.*

V zmysle § 60 ods. 1 písm. i) zákona o hazardných hrách Vás týmto **žiadame o súhlasné vyjadrenie k umiestneniu kasína na území mesta, a to konkrétne na adrese: SYNOT TIP CASÍNO, Duklianskych hrdinov 1004, 093 01 Vranov nad Topľou** (Súpisné číslo 1004, postavená na parc. KN-C č. 942/2, **druh stavby 14 – budova obchodu a služieb**).

Zároveň v zmysle § 60 ods. 1 písm. j) zákona o hazardných hrách v nadväznosti na § 79 ods. 4 zákona o hazardných hrách Vás **žiadame o vydanie vyjadrenia k prijatiu všeobecne záväzného nariadenia, či mesto Vranov nad Topľou zakázalo umiestnenie kasína v budovách obchodu a služieb.**

SYNOTtip

SYNOT TIP, a.s.
Továrenská štvrť 24,
059 51 Poprad-Matejovce

T +421 52 711 69 11
F +421 52 772 35 98
www.synottip.sk

Zároveň v zmysle § 46 ods. 2 zákona o hazardných hrách **Vás žiadame o vyjadrenie, že prevádzkovanie hazardných hier v kasíne na zvolenom mieste** (adresa: SYNOT TIP CASÍNO, Duklianskych hrdinov 1004, 093 01 Vranov nad Topľou) **nie je v rozpore s verejným záujmom.**

Vyjadrenie Mesta Vranov nad Topľou žiadame vydať ku všetkým trom vyššie definovaným otázkam, ktoré všetky vyplývajú z platnej legislatívy.

Na uvedenej adrese prevádzkuje spoločnosť SYNOT TIP, a.s. v súčasnosti herňu v spolupráci so spoločnosťou SL TIP, s.r.o., IČO: 50 634 194. Zámerom spoločnosti SYNOT TIP, a.s., nie je rozširovanie herných priestorov na území mesta Vranov nad Topľou, ale zmena charakteru existujúceho herného priestoru. Kasíno je priestor, na ktorý zákon o hazardných hrách kladie zvýšené nároky, napr. z pohľadu počtu kvalifikovaných zamestnancov, ktorých musí prevádzkovateľ zamestnávať v pracovnom pomere, taktiež z pohľadu zabezpečenia špecifickej monitorovacej techniky interiéru, čo prinesie vyššiu kvalitu úrovne poskytovaných služieb úzko spojenú s vyššou požiadavkou na vzhľad a správanie sa návštevníkov kasína a v konečnom dôsledku aj na zlepšenie úrovne životného prostredia.

*V zmysle § 53 ods. 2 zákona, Vyjadrenia obce podľa § 59 ods. 1 písm. c), § 60 ods. 1 písm. i), § 61 ods. 1 písm. l) a súhlasy obce podľa § 56 písm. c), § 58 ods. 1 písm. d), § 63 ods. 1 písm. g) sú platné počas doby platnosti individuálnej licencie.*

Poplatok podľa sadzobníka správnych poplatkov (časť VIII., položka 140, písm. e) Vám uhrádzame vo výške 100,00 Eur na bankový účet obce.

Za kladné vybavenie žiadosti vopred ďakujeme.

S pozdravom

.....
za SYNOT TIP, a. s.
Jana Pitoňáková
referentka administratívneho oddelenia
052/7116 905, jana.pitonakova@synot.sk

# EUROGOLD, s.r.o.
# Na Tablách 3, 080 06 Prešov

Zapísaná Obchodný register Okresného súdu Prešov, Oddiel: Sro, vložka č.: 15258/P
IČO:36496600 DIČ:2021867859 Bankové spojenie: SLSP, a.s. SK31 0900 0000 0005 0312 1955
EMAIL: eurogold@eurogoldgame.sk


---

**Mesto Vranov nad Topľou**
Ulica Dr. C. Daxnera 87
093 16 Vranov nad Topľou

Prešov, 05.06.2023. Vybavuje: **Vaško +421 949292302, vasko@eurogoldgame.sk**

Vec: **Žiadosť o vydanie súhlasného stanoviska k umiestneniu kasína.**

Na základe ust. § 60 ods. 1 písm. i) a j) zákona č. 30/2019 Z.z. o hazardných hrách a o zmene a doplnení niektorých zákonov (ďalej len „zákon o hazardných hrách") dovoľujeme si Vás požiadať o vydanie stanoviska, s uvedením celej adresy, k umiestneniu kasína na území mesta Vranov nad Topľou na adrese:

**CASINO EUROGOLD, Staničná 2610/49, 093 01 Vranov nad Topľou**

Jedná sa o hazardné hry v kasíne podľa ust. § 4 ods. 2 písm. c), e), f) a g) zákona o hazardných hrách a vymedzené ust. §7 ods. 1, §9 ods. 1, § 10 ods. 1 a §11 ods. 1 zákona o hazardných hrách.

V stanovisku prosíme o:

1. Súhlasné vyjadrenie mesta Vranov nad Topľou k umiestneniu kasína na území mesta, konkrétne na adrese prevádzky:
   **CASINO EUROGOLD, Staničná 2610/49, 093 01 Vranov nad Topľou**
2. Vyjadrenie mesta Vranov nad Topľou potvrdzujúce, že prevádzkovanie hazardných hier v kasíne na zvolenom mieste (adrese prevádzky: CASINO EUROGOLD, Staničná 2610/49, 093 01 Vranov nad Topľou) **nie je v rozpore s verejným záujmom.**
3. Vyjadrenie mesta Vranov nad Topľou k prijatiu všeobecne záväzného nariadenia, podľa § 79 ods. 4, teda či mesto Vranov nad Topľou prijalo takéto všeobecno záväzné nariadenie.

**V stanovisku prosím uviesť, že ide o stanovisko, ktoré platí po dobu platnosti individuálnej licencie.**

Po udelení individuálnej licencie URHH naša spoločnosť ako prevádzkovateľ odvedie odvod do rozpočtu mesta podľa § 73 ods. 1, ods. 2, ods.3, ods. 4 a ods. 5 zákona o hazardných hrách.

Za promptné vybavenie našej žiadosti Vám vopred ďakujeme.

S pozdravom

EUR
Na Ta
IČO 36
Zap. V

.....

Ing. Ivana Kažimirská
konateľ spoločnosti

**12. PREDMET: jednorázové odpustenie nájmu pre Slovenský zväz záhradkárov – ZO Vranov nad Topľou – Topľa II. 42 – 45 vo výške 40 % z celkovej ceny nájmu**

**SKUTKOVÝ STAV**

**S**lovenský zväz záhradkárov – ZO Vranov nad Topľou – Topľa II. 42 – 45 má od roku 2014 na základe zmluvy v nájme pozemky C-KN č. 3133 a C-KN č. 3124/1, parcelné č. 3133 o celkovej výmere 3338 m2 , záhrada a parcela č. 3124/1 o celovej výmere 3978 m2, záhrada, zapísané na LV č. 4114 v evidencii nehnuteľností vedenej Okresným úradom – odborom katastrálnym vo Vranove nad Topľou, okres: Vranov nad Topľou, obec: Vranov nad Topľou, katastrálne územie: Vranov nad Topľou . Nájomné predstavuje 631,60 eur. Tieto pozemky sa nedali využívať na poľnohospodárske práce z dôvodu záplav, ktoré boli na jar tohto roku.

*Stanovisko majetkovej komisie: odporúča schváliť jednorázové odpustenie nájmu vo výške 40 % z celkovej výšky nájmu*

**13. PREDMET: Nevyhovenie protestu prokurátora**

## SKUTKOVÝ STAV

Mesto Vranov nad Topľou obdržalo protest prokurátora Okresnej prokuratúry Vranov nad Topľou zo dňa 17.05.2023 č. Pd 71/23/7713-3 podľa §20 ods. 1, § 23 ods.1 a § 26 zákona č. 153/2001 Z.z. o prokuratúre v znení neskorších predpisov proti uzneseniu Mestského zastupiteľstva vo Vranove nad Topľou č. 26/2023-A17 zo dňa 23.02.2023, ktorým Mestské zastupiteľstvo vo Vranove nad Topľou schválilo prevádzkovateľa pre pohrebiská vo Vranove nad Topľou - spoločnosť RE-MA spol. s.r.o. a Zmluvu o prevádzkovaní pohrebísk (cintorínov a Domov smútku).
Protest bol podaný pre jeho rozpor s ustanovením § 6 ods. 1, § 9a ods. 1 zákona č. 138/1991 Zb. o majetku obcí v znení neskorších predpisov a podľa § 23 ods. 2 písm. f) zákona o prokuratúre.
Z uvedených dôvodov prokurátor navrhuje napadnuté uznesenie ako nezákonné zrušiť.

**Podľa § 26 ods.2 až ods.6 zák. č. 153/2001 Z. z. o prokuratúre v znení neskorších predpisov:**
**(2)** Protest podáva prokurátor orgánu územnej samosprávy, ktorý uznesenie prijal.
**(3)** Ak orgán územnej samosprávy zistí, že protest je dôvodný, napadnuté uznesenie zruší alebo podľa povahy veci zmení.
**(4)** Ak sa orgán územnej samosprávy domnieva, že protest nie je dôvodný, uznesením mu nevyhovie.
**(5)** Orgán územnej samosprávy je povinný rozhodnúť o proteste prokurátora do 60 dní od jeho doručenia. V rovnakej lehote je povinný o tom upovedomiť prokurátora.
**(6)** Ak orgán územnej samosprávy nevyhovie protestu prokurátora, je prokurátor oprávnený podať proti uzneseniu žalobu na správny súd podľa osobitného predpisu.

Domnievame sa, že protest prokurátora nie je dôvodný a to z nasledujúcich dôvodov:

Podľa § 663 Občianskeho zákonníka nájomná zmluva je zmluva, ktorou jedna strana (prenajímateľ) prenecháva druhej strane (nájomcovi) určitú vec, aby ju dočasne užíval alebo bral z úžitky, a to za odplatu (nájomné). Vlastným predmetom nájomnej zmluvy je užívanie, resp. branie úžitkov. Obsahom práva užívania je rovnako ako v prípade obsahu subjektívneho vlastníckeho práva právo na realizáciu úžitkovej hodnoty práva nájmu vo forme individuálnej alebo podnikateľskej spotreby. Účelom uzatvorenej zmluvy napadnutej protestom prokurátora je prevádzkovanie pohrebísk t. j. cintorínov a Domov smútku a vykonávanie verejnoprospešnej služby a nie nájom nehnuteľností v prospech nájomcu. Napadnutá zmluva nenapĺňa pojmové znaky nájomnej zmluvy a prípadné dojednanie odplaty je len zložkou komplexného právneho vzťahu a tým je prevádzkovanie pohrebiska.

§ 17 ods.1 zák. č. 131/2010 Z. z. o pohrebníctve umožňuje obci prenechať prevádzkovanie pohrebiska inému subjektu a pokiaľ by bolo potrebné postupovať podľa zák. č. 138/1991 Zb. o majetku obcí, zákon o pohrebníctve by obsahoval ustanovenia o tom, že zák. o majetku obcí nie je týmto zákonom dotknutý. Toto však v zákone nie je uvedené.

Mestské zastupiteľstvo prejavilo svoju vôľu a schválilo prevádzkovateľa pohrebísk, taktiež súhlasilo s podmienkami zmluvy. Všetko sa dialo transparentne a o veci rokoval a rozhodol orgán, ktorý je na to oprávnený.

Protest bol zaslaný elektronicky.

***Komisia na zabezpečenie prevádzky pohrebných a cintorínskych služieb v meste Vranov nad Topľou na pracovnom stretnutí dňa 13.06.2023 odporučila mestskej rade nevyhovieť protestu prokurátora.***

**14. PREDMET: Nevyhovenie protestu prokurátora**

**SKUTKOVÝ STAV**

Dňa 12.05.2023 mesto obdržalo protest prokurátora proti Uzneseniu mestského zastupiteľstva č. 261/2022 zo dňa 22.09.2022 časť A/2 – odpredaj parcely C-KN č. 3778/25, trvalo trávnatý porast o výmere 56 $m^2$, zapísaná na LV 5295, k. ú. Vranov nad Topľou
- pre: Vladimír Ruščák a Daniela Ruščáková rod. Plutková, obidvaja bytom Gen. Svobodu 372/58, 093 01 Vranov nad Topľou
- ako prípad hodný osobitného zreteľa v zmysle § 9a odst. 8e) zákona č. 138/1991 Zb. o majetku obci a čl. 8 ods. 18 písm. e) Zásad hospodárenia a nakladania s majetkom mesta Vranov nad Topľou č. 246/2021,
- z dôvodu, že pozemok tvorí neoddeliteľnú súčasť s hlavnou stavbou, ktorej je žiadateľ majiteľom
- v cene 13,80,- €/m2 podľa Zásad hospodárenia a nakladania s majetkom mesta Vranov nad Topľou č. 246/2021
- pre jeho rozpor s ustanoveniami

Zároveň mesto Vranov nad Topľou obdržalo upovedomenie o podaní protestu prokurátora od Okresného úradu Vranov nad Topľou, katastrálny odbor, Námestie slobody 5, 093 01 Vranov nad Topľou o povolení vkladu č. V-3089/2022, č. UP6/2023/Ze zo dňa 30.05.2023.

Domnievame sa, že protest prokurátora nie je dôvodný a to z nasledujúcich dôvodov:
K predmetnej veci mesto požiadalo listom zo dňa 15.05.2023 sp. zn. 9857/2023 Stavebný úrad vo Vranove nad Topľou o vykonanie štátneho dohľadu z dôvodu podozrenia porušenia stavebného zákona – ohlásenie drobnej stavby na parcele C-KN č. 3778/25. Je dôvodné sa domnievať, že na danú stavbu, ktorá sa nachádza na pozemku, nebolo vydané stavebné povolenie podľa osobitného predpisu.
Zároveň vlastník pozemku Vladimír Ruščák predložil mestskému úradu Žiadosť o vydanie rozhodnutia o zmene druhu pozemku podľa ust. § 11 ods. 1 písm. a) zákona č. 220/2004 Z. z., projektovú dokumentáciu a geometrický plán osadenia bazéna, ktorý podľa čestného prehlásenia bol zrealizovaný v roku 1990. Na základe uvedených skutočností je zrejmé, že pozemok pre riadne užívanie a zabezpečenie jeho riadneho využitia je nevyhnutný. Zároveň mesto nemá zabezpečený prístup k uvedenej parcele t. j. nemôže ho udržiavať a užívať.

Protest bol zaslaný elektronicky.

***Stanovisko majetkovej komisie: odporúča nevyhovieť protestu prokurátora***

DETAIL -A-

3840/544

3840/348

3840/689

3840/561

-B-

d
3840/349

A
3840/715
②

-A-

-4.49-

A
3778/29
④

①

3778/1

3840/545

-11.89-

H
d
3778/24
③

-8.51-

H
d
3778/25

(2650)

3840/350

3778/13

3778/14

3778/12

3778/11

(2650)

3778/10

DETAIL -B-

d
3840/349

A
3840/715
②

A
3778/29
④

①

-5.04-

-4.77-

-3.45-

-1.94-

-2.12-

-1.00-

-1.02-

-1.01-

-1.04-

# VÝKAZ VÝMER

| Doterajší stav | | | | | Zmeny | | | | | Nový stav | | | |
|---|---|---|---|---|---|---|---|---|---|---|---|---|---|
| Číslo | | | Výmera | Druh | Diel | k parcele | m2 | od parcely | m2 | Číslo | Výmera | Druh pozemku | Vlastník (iná oprávnená osoba) |
| LV | parcely | | | | | | | | | | | | |
| PKV | KN - E | KN | ha m2 | pozemku | | číslo | | číslo | | parcely | ha m2 | kódy | adresa (sídlo) |
| | | | | **Stav právny** | | | | | | | | | |
| 6820 | 2650 | | 762 | Orná pôda | 3 | 3778/24 | 103 | | | (2650 | 644 | Orná pôda) | doterajší |
| | | | | | 4 | 3778/29 | 15 | | | | | | |
| 3812 | | 3778/25 | 56 | Trv.tráv.por. | 1 | 3840/715 | 4 | | | 3778/25 | 52 | Zastavaná pl. 18 | doterajší |
| 3812 | | 3840/349 | 191 | Zastavaná pl. | 2 | 3840/715 | 38 | | | | | | |
| | | | | | | | | | | 3840/349 | 153 | Zastavaná pl. 18 | doterajší |
| | | | | | 3 | | | 2650 | 103 | 3778/24 | 103 | Zastavaná pl. 18 | detto |
| | | | | | 4 | | | 2650 | 15 | 3778/29 | 15 | Ostatná pl. 30 | detto |
| | | | | | 1 | | | 3778/25 | 4 | 3840/715 | 42 | Ostatná pl. 30 | detto |
| | | | | | 2 | | | 3840/349 | 38 | | | | |
| Spolu: | | | 1009 | | | | 160 | | 160 | | 1009 | | |
| | | | | **Stav podľa registra C KN** | | | | | | | | | |
| | | 3778/24 | 118 | Trv.tráv.por. | | | | | | 3778/24 | 103 | Zastavaná pl. 18 | doterajší |
| | | | | | | | | | | 3778/29 | 15 | Ostatná pl. 30 | doterajší |
| 3812 | | 3778/25 | 56 | Trv.tráv.por. | | | | | | 3778/25 | 52 | Zastavaná pl. 18 | doterajší |
| 3812 | | 3840/349 | 191 | Zastavaná pl. | | | | | | 3840/349 | 153 | Zastavaná pl. 18 | doterajší |
| | | | | | | | | | | 3840/715 | 42 | Ostatná pl. 30 | doterajší |
| Spolu: | | | 365 | | | | | | | | 365 | | |

*Legenda - spôsob využívania pozemkov:*
*18 - Pozemok, na ktorom je dvor*
*30 - Pozemok, na ktorom je ihrisko, štadión, kúpalisko, športová dráha, autokemp, táborisko a iné*

*Poznámka: K zápisu geometrického plánu je potrebné doložiť výnimku zo zákazu drobenia podľa § 22 a 23 zákona č. 180/1995 Z. z.*
*Navrhované nové druhy pozemkov parciel č.3778/24,25,29 3840/715(diel_1) možno do KN zapísať iba na základe doloženia príslušného rozhodnutia orgánu ochrany poľn. pôdy.*
*Navrhované parcely č.3778/24,25,29 3840/715 ležia v areály BPEJ č. 0669422, kde 0669422 je kód prislušného areálu.*

Ing. Katarína Maximová
Uloža 109, 053 71 Vyšné Repaše
e-mail: katarina.rovderova0@gmail.com, tel.č.: +421 907 065 043

# DODATOČNÉ POVOLENIE OBJEKTU
# SO01 - BAZÉN

**Parcela č.: 3840/164, 3840/545, 3840/561,3840/349, 3778/24, 3778/25 ,**
**k.ú.: Vranov nad Topľou**

**ARCHITEKTONICKÉ A STAVEBNÉ RIEŠENIE**
**PROJEKT STAVBY PRE DODATOČNÉ STAVEBNÉ POVOLENIE**

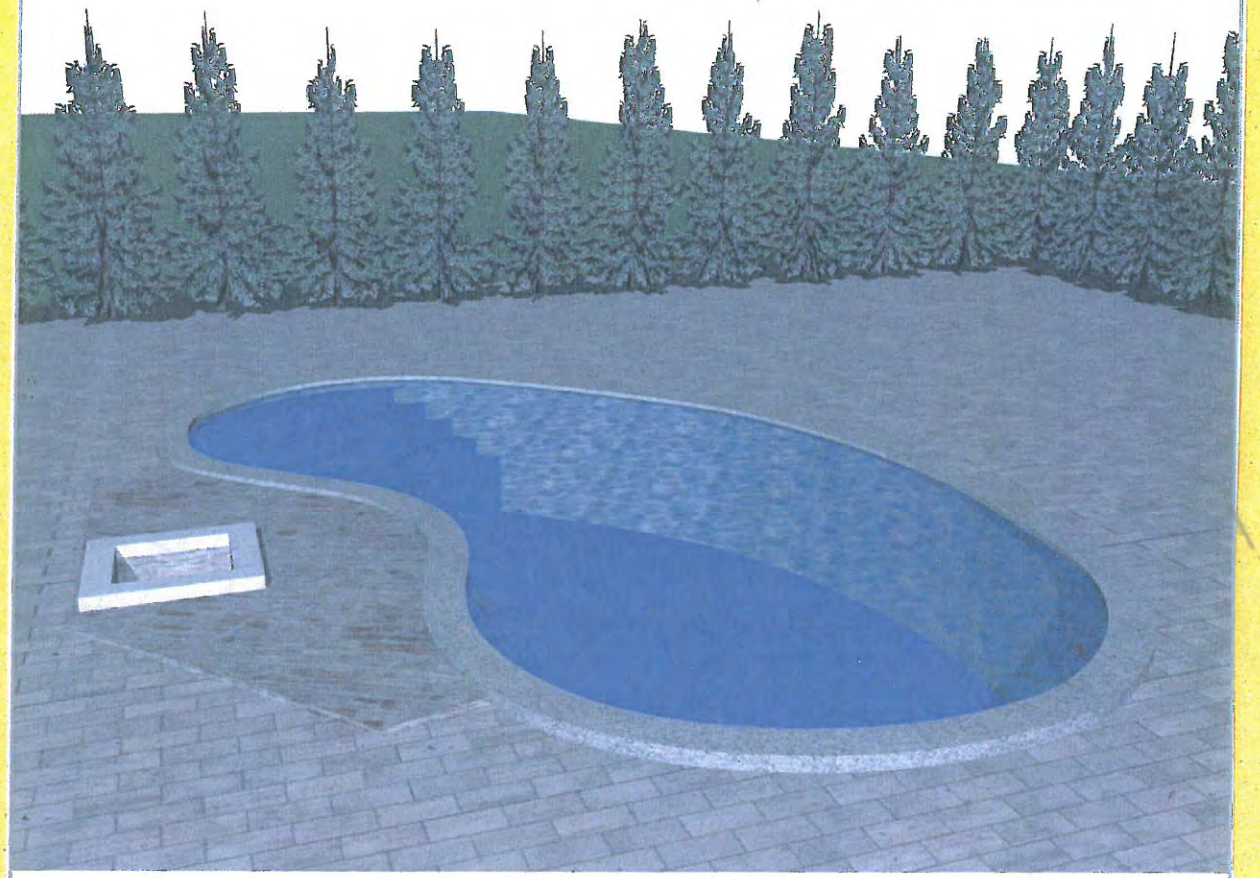

**Investor:** **Vladimír Ruščák a Daniela Ruščáková**
Gen. Svobodu 372/58
093 01 Vranov nad Topľou

**Miesto stavby:** Vranov nad Topľou (Okres Vranov nad Topľou)
č.p. 3840/164, 3840/545, 3840/561,3840/349, 3778/24, 3778/25
k.ú. Vranov nad Topľou

**Hlavný projektant:** Ing. Katarína Maximová
**Vypracoval:** Ing. Katarína Maximová Maximová

**Dátum:** 06/2023

**15. PREDMET: vyradenie a odpredaj prebytočného majetku**

**SKUTKOVÝ STAV**

Mesto Vranov nad Topľou nevyužíva technologické zariadenie nekrytej ľadovej plochy s rolbou na úpravu ľadovej plochy a technologické zariadenie pretlakovej haly, ktorých predajom formou obchodnej verejnej súťaže môže získať finančné prostriedky.

*Stanovisko majetkovej komisie: odporúča schváliť vyradenie a odpredaj prebytočného majetku.*

Materiál určený na rokovanie MsZ

**6**

# Návrh dodatku č.3

# k všeobecne záväznému nariadeniu o sociálnych službách, o spôsobe a výške úhrad za sociálne služby poskytované mestom Vranov nad Topľou

č. 168/2019

**Predkladá:**

Mgr. Gabriela Hodorová, ved. odd. organizačného a soc. služieb

Mestské zastupiteľstvo

sa uznáša na

Dodatku č. 3 k VZN o sociálnych službách, o spôsobe a výške úhrad za sociálne služby poskytované mestom Vranov nad Topľou

**Spracovala:**

Mgr. Gabriela Hodorová, ved. odd. organizačného a soc. služieb

Mgr. Katarína Gáliková, riaditeľka ZpS

MsR na svojom zasadnutí dňa 21.06.2023 odporúča MsZ uzniesť sa na Dodatku č. 3 k VZN o sociálnych službách, o spôsobe a výške úhrad za sociálne služby poskytované mestom Vranov nad Topľou č. 168/2019

Vranov nad Topľou, jún 2023

**Návrh na uznesenie:**

**Dôvodová správa**

Zariadenie pre seniorov, Sídlisko 1.mája 73, Vranov nad Topľou, podáva návrh na úpravu VZN o sociálnych službách, o spôsobe a výške úhrad za sociálne služby poskytované mestom Vranov nad Topľou č. 168/2019 z dôvodu nepokrytia cien tepla schváleným rozpočtom na rok 2023.
Za prvé tri mesiace tohto roka zaplatili za teplo 64 784,17 €, čiže minuli plánovaný celoročný rozpočet za dodávku tepla na tento rok.

**výdavky:**

| | rozpočet schválený - dotácia mesta r. 2023 | čerpané k júnu 2023 | predpoklad júl-december 2023 | spolu na r. 2023 | navýšenie |
|---|---|---|---|---|---|
| teplo | 60 000,00 | 92 067,12 | 53 927,71 | 145 994,83 | 85 994,83 |
| elektrina | 60 000,00 | 7 652,96 | 10 000,00 | 17 652,96 | -42 347,04 |
| plyn | 1 600,00 | 1 970,81 | 2 294,40 | 4 265,21 | 2 665,21 |
| vodné stočné | 18 000,00 | 6 276,04 | 6 400,00 | 12 676,04 | -5 323,96 |
| všeobecný materiál | 20 000,00 | 8 000,00 | 12 000,00 | 20 000,00 | 0,00 |
| potraviny | 53 176,00 | 20 000,00 | 33 226,00 | 53 176,00 | 0,00 |
| **spolu** | 212 776,00 | 135 966,93 | 117 848,11 | 253 765,04 | 40 989,04 |
| **potrebujeme navýšiť rozpočet o** | | | | | **40 989,04** |

**príjmy:**

| **navrhujeme pokryť výdavky navýšením príjmov** | |
|---|---|
| | navýšenie |
| **navýšením VZN predpokladáme navýšenie platieb o 3000 € mesačne**<br>august-december 2023 | 15 000,00 |
| **navýšenie štátnej dotácie (nariadenie vlády č. 224/2023 Z.z.)**<br>júl-december 2023 | 25 000,00 |
| **spolu** | **40 000,00** |

V súčasnosti príjmy nepokrývajú aktuálne navýšenie ceny tepla, preto navrhujú nasledovne úpravy:

- denná sadzba úhrady za užívanie 1m$^2$ podlahovej plochy obytnej miestnosti a príslušenstva obytnej miestnosti je **0,27 €** a navrhujú zvýšiť na **0,28 €,**
- s prihliadnutím na náročnosť pri opatrovaní, kde si prijímatelia vyžadujú individuálny prístup na ich zdravotný stav navrhujú zvýšiť platby o 1,00 € za každý stupeň odkázanosti, kde zapracovali aj poplatok za donášku stravy, za ktorú si prijímatelia platili samostatne. Prijímateľom, ktorí mali donášku stravy sa suma stupňa

odkázanosti zvýši o **0,30 €,** prijímateľom sociálnej služby, ktorým sa neúčtoval poplatok za donášku stravy, sa suma stupňa odkázanosti zvýši o **1,00 €,**

- ruší sa úhrada za donášku stravy, ktorá bola stanovená 0,70€/deň
- výšku úhrady za upratovanie, pranie a žehlenie a údržbu bielizne navrhujú zvýšiť z 1,60 €/deň na **1,70 €/deň.**

Príklady cien všetkých navýšení (t.j. $m^2$, stupeň odkázanosti a upratovanie, pranie a žehlenie) pre prijímateľov sociálnej služby:

| **Byty** | **Pôvodná suma €/mesiac** | **Návrh €/mesiac** | **Rozdiel €/mesiac** |
|---|---|---|---|
| **1 a1/2 izb. veľký** | 561,40 | 605,00 | **43,60** |
| **1 izb. veľký** | 557,67 | 599,82 | **42,15** |
| **1 izb. malý** | 467,64 | 505,01 | **37,37** |
| **2 izbový 1.nájomník** | 427,12 | 444,99 | **17,87** |
| **2 izbový 2.nájomník** | 388,96 | 403,40 | **14,44** |

*Najvyššie navýšenie (43,60 €) sa dotkne štyroch prijímateľov – nadštandard.*
*Druhé najvyššie navýšenie (42,15 €) sa dotkne troch prijímateľov - nadštandard.*

Príklady uvedené v tabuľke sú orientačné a to z toho dôvodu, že každý jeden prijímateľ odoberá iné služby, má iný stupeň odkázanosti a obýva rozdielne $m^2$.

Komisia bytová a sociálnych služieb materiál prerokovala na svojom zasadnutí dňa 06.06.2023. a navrhuje schváliť dodatok č. 3 k VZN o sociálnych službách, o spôsobe a výške úhrad za sociálne služby poskytované mestom Vranov nad Topľou.

# MESTO VRANOV NAD TOPĽOU

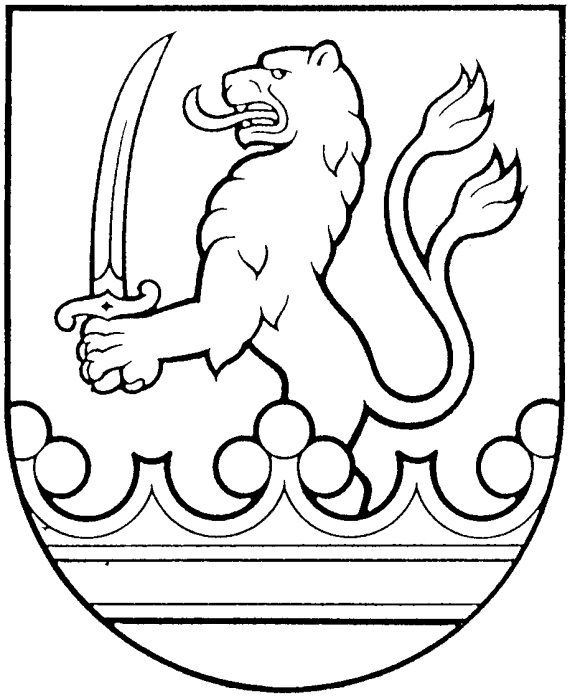

**Dodatok č. 3**
**k všeobecne záväznému nariadeniu**
**o sociálnych službách, o spôsobe a výške úhrad**
**za sociálne služby poskytované**
**mestom Vranov nad Topľou**

**č. 168/2019**

Mestské zastupiteľstvo vo Vranove nad Topľou v súlade s § 11 ods. 4 písm. g) zákona SNR č. 369/1990 Zb. o obecnom zriadení v znení neskorších predpisov, § 12 ods. 4 písm. i) Štatútu mesta a zákona č. 448/2008 Z. z. o sociálnych službách a o zmene a doplnení zákona č. 455/1991 Zb. o živnostenskom podnikaní (živnostenský zákon) v znení neskorších predpisov vydáva pre územie mesta Vranov nad Topľou tento

**Dodatok č. 3 k VZN 168/2019 o sociálnych službách, o spôsobe a výške úhrad za sociálne služby poskytované mestom Vranov nad Topľou v znení dodatku č.1 a dodatku č.2**

**I.**

Predmetom dodatku č. 3 je zmena v článkoch 13, 14, 15, 16 a 18 nasledovne:

**Článok 13**
**Úhrada za poskytované sociálne služby v ZpS, spôsob ich určenia a platenia, podmienky ich účtovania a lehota na ich zúčtovanie**

**Článok 13 bod 3 c) znie:**
ďalšie činnosti – televízna prípojka

**Článok 14**
**Spôsob určenia úhrady a výška úhrady za pomoc pri odkázanosti fyzickej osoby na pomoc inej fyzickej osoby v zariadení pre seniorov**

**Článok 14 bod 1 znie:**
1. Výška úhrady za pomoc pri odkázanosti fyzickej osoby na pomoc inej fyzickej osoby je stanovená podľa stupňa odkázanosti uvedeného v právoplatnom rozhodnutí o odkázanosti na sociálnu službu takto:

| | | | | | |
|---|---|---|---|---|---|
| I. a II. | stupeň odkázanosti | (0 – 4 hodiny) | - | suma úhrady | 1,80 €/deň |
| III. | stupeň odkázanosti | (4 – 6 hodín) | - | suma úhrady | 2,00 €/deň |
| IV. | stupeň odkázanosti | (6 – 8 hodín) | - | suma úhrady | 2,40 €/deň |
| V. | stupeň odkázanosti | (8 – 12 hodín) | - | suma úhrady | 2,80 €/deň |
| VI. | stupeň odkázanosti | (nad 12 hodín) | - | suma úhrady | 3,30 €/deň |

**Článok 15**
**Výška úhrady za ďalšie činnosti**

**Článok 15 znie:**
1. Výška úhrady za TV prípojku základný programový balík 3,50 €/mesiac.

**Článok 16**
**Spôsob určenia úhrady a výška úhrady za ubytovanie v zariadení pre seniorov**

**Článok 16 bod 3 znie:**
Denná sadzba úhrady za užívanie 1m$^2$ podlahovej plochy obytnej miestnosti a príslušenstva obytnej miestnosti je 0,28 **€.** V tejto sadzbe sú zahrnuté výdavky za užívanie podlahovej

plochy obytnej miestnosti, príslušenstva obytnej miestnosti, spoločných priestorov, prevádzkového zariadenia obytnej miestnosti a príslušenstva obytnej miestnosti a za užívanie vybavenia obytnej miestnosti, príslušenstva obytnej miestnosti a spoločných priestorov a vecné plnenia spojené s bývaním.

**Článok 18**
**Spôsob určenia úhrady a výška úhrady za upratovanie, pranie, žehlenie a údržbu bielizne v zariadení pre seniorov**

**Článok 18 bod 1 znie:**
Výška úhrady za upratovanie, pranie, žehlenie a údržbu bielizne je stanovená : 1,70 € /deň.

**II.**

**Záverečné ustanovenia**

1. Na tomto Dodatku č. 3 k všeobecne záväznému nariadeniu č. 168/2019 o sociálnych službách, o spôsobe a výške úhrad za sociálne služby poskytované mestom Vranov nad Topľou sa v súlade s § 11 ods.4 písm. g) SNR č. 369/1990 Zb. o obecnom zriadení v znení neskorších zmien a doplnkov uznieslo Mestské zastupiteľstvo vo Vranove nad Topľou dňa ..... uznesením číslo .....

2. Návrh Dodatku č. 3 k všeobecne záväznému nariadeniu č. 168/2019 o sociálnych službách, o spôsobe a výške úhrad za sociálne služby poskytované mestom Vranov nad Topľou bol vyvesený na úradnej tabuli na pripomienkovanie občanom dňa 12.6.2023 a zvesený dňa 27.6.2023.

3. Tento Dodatok č.3 k Všeobecne záväznému nariadeniu č. 168/2019 o sociálnych službách, o spôsobe a výške úhrad za sociálne služby poskytované mestom Vranov nad Topľou nadobúda účinnosť dňom 01.08.2023.

4. Schválený Dodatok č.3 k Všeobecne záväznému nariadeniu o sociálnych službách, o spôsobe a výške úhrad za sociálne služby poskytované mestom Vranov nad Topľou č. 168/2019 bol vyvesený ..... a zvesený dňa .....

**Ing. Ján Ragan**
primátor mesta

**Ing. Imrich Kónya**
prednosta MsÚ

Materiál určený na rokovanie
Mestského zastupiteľstva

**7**

# Kontrola plnenia uznesení

# Mestského zastupiteľstva

# k 29. 6. 2023

**----------**

Predkladá:

Ing. Mária Cingeľová
hlavná kontrolórka

Návrh na uznesenie:

Mestské zastupiteľstvo

**1. Berie na vedomie**
kontrolu plnenia uznesení MsZ
k 29. 6. 2023

**2. Ruší uznesenie č. 250/2022 zo dňa 30.6.2022**
(odkúpenie pozemkov FO na výstavbu cyklotrasy)

Spracovala: Ing. Mária Cingeľová
hlavná kontrolórka

Vo Vranove nad Topľou, jún 2023

# Kontrola plnenia uznesení

**U Z N E S E N I E č. 46/2023 z dňa: 13.6.2023** **(k PP FEROVO)**

| Časť | Činnosť | Termín | Zodpovednosť | Splnené |
|---|---|---|---|---|

**A1** **schvaľuje**

PREDMET: Dodatok č.2 k Zmluve o nájme zo dňa 28.09.2020 v znení Dodatku č.1 zo dňa 07.03.2023 uzatvorenej medzi mestom Vranov nad Topľou ako prenajímateľom a spoločnosťou FEROVOPARK s.r.o. so sídlom Rakovec nad Ondavou 7, 072 03 Rakovec nad Ondavou, IČO 53532058 ako nájomcom s doplnením že Nájomca sa zaväzuje, že v rámci výstavby priemyselných a logistických hál preinvestuje minimálne 20.000.000,- Eur, zrealizuje výstavbu priemyselných a logistických hál o minimálnej výmere 50.000 m2 a zároveň zabezpečí vytvorenie minimálne 600 pracovných miest najneskôr do 2 rokov od kolaudácie hál.

V prípade, že nájomca nedodrží ustanovenia bodu 1 tohto dodatku tak, že nezabezpečí vytvorenie minimálne 600 pracovných miest najneskôr do 2 rokov od kolaudácie hál nájomcami priemyselných alebo logistických hál, má prenajímateľ právo na zaplatenie zmluvnej pokuty vo výške 500,- EUR (slovom päťsto eur) za každé nevytvorené pracovné miesto so zapracovaním do zmluvy o budúcej kúpnej zmluve.

PLNENIE: - Dodatok k zmluve sa pripravuje

**A2** **schvaľuje**

PREDMET: Zámer na uzatvorenie zmluvy o budúcej kúpnej zmluve k nehnuteľnostiam:
- parcela C-KN č. 3710/5 o výmere 2 712 m2, druh pozemku zastavané plochy a nádvoria
- parcela C-KN č. 3708/1 o výmere 34 072 m2, druh pozemku zastavané plochy a nádvoria
- parcela C-KN č. 3708/23 o výmere 18 365 m2, druh pozemku zastavané plochy a nádvoria
- parcela C-KN č. 3708/40 o výmere 15 646 m2, druh pozemku zastavané plochy a nádvoria
- parcela C-KN č. 3708/46 o výmere 2 715 m2, druh pozemku zastavané plochy a nádvoria
- parcela C-KN č. 3708/21 o výmere 2 162 m2, druh pozemku zastavané plochy a nádvoria

vo vlastníctve mesta Vranov nad Topľou zapísané na LV č. 5 295 k ú. Vranov nad Topľou za kúpnu cenu vo výške: 1€/m2, celková kúpna cena predstavuje sumu 75 672,00 EUR ( slovom: sedemdesiatpäťtisíc šesťstosedemdesiatdva eur )
a inžinierskym sieťam nachádzajúcim sa na predmetných nehnuteľnostiach (siete, ktoré nie sú hlavné „pripojovacie“, ale iba odbočky k jednotlivým halám a sú súčasťou hál, ktorých výstavba sa pripravuje a ktoré nebudú slúžiť tretím osobám ), pričom rozsah ( výmera inžinierskych sietí ) bude určená geometrickým plánom za kúpnu cenu podľa znaleckého posudku, resp. vo výške schválenej Mestským zastupiteľstvom Vranov nad Topľou s budúcim kupujúcim: FEROVOPARK s. r. o. Rakovec nad Ondavou 7, 072 03 Rakovec nad Ondavou, IČO 53 532 058

ako prípad hodný osobitného zreteľa podľa ust. § 9a ods. 8 písm. e) zákona SNR č. 138/1991 Zb. o majetku obcí v znení neskorších predpisov a čl. 8 bod 18 písm. e) Zásad hospodárenia a nakladania s majetkom mesta č. 246/2021 z dôvodu naplnenia účelu a indikátorov Priemyselného parku Vranov nad Topľou – Ferovo a majetkoprávneho vysporiadania pozemkov pri realizácii investičného zámeru budúceho kupujúceho - výstavbe priemyselných a logistických hál v Priemyselnom parku Vranov nad Topľou – Ferovo s nasledovnými podmienkami:

- riadna kúpna zmluva bude uzatvorená v súlade so zák. č. 138/1991 Zb. o majetku obcí v znení neskorších predpisov, pričom budúci kupujúci najneskôr do 15.1.2024 písomne výzve budúceho kupujúceho na uzatvorenie kúpnej zmluvy pri splnení podmienok, že
a) budúcemu kupujúcemu bude vydané právoplatné stavebné povolenie k priemyselnej a logistickej hale o minimálnej ploche 20.000 m2 a začne s výkonom stavebných prác a zároveň
b) budúci kupujúci preinvestuje v rámci výstavby priemyselnej a logistickej haly podľa projektu sumu minimálne vo výške 2.500.000,- €, čo preukáže potvrdením generálneho dodávateľa stavby

- budúci kupujúci sa v zmluve zaviaže, že neprenajme alebo nepredá predmet zmluvy o budúcej kúpnej zmluve a priemyselné prípadne logistické haly tretím osobám, ktoré vykonávajú podnikateľskú činnosť v ťažkom spracovateľskom priemysle (hutnícka výroba) resp. činnosť v chemickom priemysle zaťažujúcom životné prostredie, v opačnom prípade ma budúci predávajúci právo odstúpiť od kúpnej zmluvy. Prílohu kúpnej zmluvy bude zoznam činností, ktoré nie sú určené pre podnikateľskú činnosť v pripravovaných logistických alebo priemyselných halách.

PLNENIE: - zámer bol zverejnený na internetovej stránke a úradnej tabuli mesta v stanovenej lehote.

**A3** **schvaľuje**

PREDMET: zámer na nájom trafostanice – inžinierska stavba kód 22, parcela na ktorej je postavená C-KN č. 3708/22 o výmere 20 m2,a prípojky VN
- pre: spoločnosť FEROVOPARK s. r. o., so sídlom Rakovec nad Ondavou 7, IČO:53532058
- ako prípad hodný osobitného zreteľa v zmysle §9a) ods. 9 písm. c) zákona o majetku obcí č. 138/1991 Zb a čl. 9 ods. 4, písm. f) Zásad hospodárenia a nakladania s majetkom mesta Vranov nad Topľou č. 246/2021 za podmienok:

- že bude slúžiť výlučne nájomcovi bezprostredne vo výrobnom procese, výstavba priemyselných a logistických hál v Priemyselnom parku Vranov nad Topľou – Ferovo. Zároveň mesto Vranov nad Topľou vzhľadom na odbornú špecifikáciu tejto činnosti (správa a údržba trafostanice) môže túto činnosť dať do správy resp. do podnájmu inej právnickej osobe.

- že umožní vstup na predmetnú parcelu spoločnostiam, ktoré prevádzkujú v priemyselnom parku – Ferovo

- za nájomné v súlade s platnými Zásadami hospodárenia a nakladania s majetkom mesta Vranov nad Topľou č. 246/2021
PLNENIE: - zámer bol zverejnený na internetovej stránke a úradnej tabuli mesta v stanovenej lehote.

**U Z N E S E N I E č. 42/2023 z dňa: 25.5.2023** **(k majetkovým otázkam)**

| Časť | Činnosť | Termín | Zodpovednosť | Splnené |
|---|---|---|---|---|

**A1** **schvaľuje**

PREDMET: trojpätinovou väčšinou všetkých poslancov nájom pozemku, časť parcely E-KN č. 1071/21 orná pôda o výmere cca 240 m2, LV 1506, k. ú. Čemerné pre: Operačné stredisko záchrannej zdravotnej služby Slovenskej republiky, Trnavská cesta 8/A, P.O.BOX 93, 820 05 Bratislava
- ako prípad hodný osobitného zreteľa v zmysle § 9a) ods. 9 písm. c) zákona o majetku obcí č. 138/1991 Zb. a čl. 9 ods. 4, písm l) Zásad hospodárenia a nakladania s majetkom mesta Vranov nad Topľou č. 246/2021
- z dôvodu výstavby dvojposádkovej stanice záchrannej zdravotnej služby
- za nájomné 1,-€/rok, z dôvodu poskytnutia rýchlej zdravotnej starostlivosti pre občanov mesta a okresu Vranov nad Topľou na dobu 10 rokov.

PLNENIE: - Zmluvu pripravuje MZ SR

**A2** **schvaľuje**

PREDMET: Úpravu uznesenia č. 30/2023 zo dňa 30.03.2023 časť A/3, kde na základe nových skutočností zo strany kupujúcich t. j. právneho vzťahu k stavbe takto:
pre: Karol Héger, bytom Kukučínova 1214/1, Dunajská Streda 929 01, v podiele 1/2
a Anna Čerasová, bytom Gen. Svobodu 337/128, 093 01 Vranov nad Topľou, v podiele 1/2

PLNENIE: - zmluva je propravená na podpis

**A3** **schvaľuje** **31.1.2023**

PREDMET: návrh Zmluvy o zriadení vecného bremena pre oprávneného: Východoslovenská distribučná, a. s. Mlynská 31, 042 91 Košice na parcelách:
- C-KN č. 114/1, zastavaná plocha a nádvorie o výmere 1759 m2, k. ú. Vranov nad Topľou, LV 4114
- C-KN č. 9/1, zastavaná plocha a nádvorie o výmere 1431 m2, k. ú. Vranov nad Topľou, LV 4114
- E-KN č. 1487, zastavaná plocha a nádvorie o výmere 2985 m2, k. ú. Vranov nad Topľou, LV 5295
- E-KN č. 1492, ostatná plocha o výmere 124 m2, k. ú. Vranov nad Topľou, LV 5295
- z dôvodu umiestnenia a rekonštrukcie elektro-energetického zariadenia v dĺžke cca 340 m, názov stavby: Vranov nad Topľou, Dobrianského – NN a DP
- odplatne za 1,25 €/m2, v zmysle Zásad hospodárenia a nakladania s majetkom mesta Vranov nad Topľou č. 246/2021

PLNENIE: - zmluva bola podpísaná dňa 31.1.2023

**A4** **schvaľuje**

PREDMET: návrh zmluvy o budúcej zmluve o zriadení vecného bremena pre budúceho oprávneného z vecného bremena: FEROVOPARK s. r. o., 072 03 Rakovec nad Ondavou 7, IČO: 53 532 058, v zastúpení konateľom Ing. Jurajom Sotákom
- z dôvodu realizácie stavby: SO 309 Komunikácia a spevnené plochy – II. Etapa
- realizácia cestnej komunikácie na parcele C-KN č. 3708/30, zastavaná plocha a nádvorie o výmere 430 m2, LV 5295, k. ú. Vranov nad Topľou
- skutočný rozsah vecného bremena bude vymedzený pri uzatváraní Zmluvy o zriadení vecného bremena geometrickým plánom.

PLNENIE: - zmluva pripravená na podpis

**A5** **schvaľuje**

PREDMET: návrh zmluvy o budúcej zmluve o zriadení vecného bremena pre budúceho oprávneného z vecného bremena: FEROVOPARK s. r. o., 072 03 Rakovec nad Ondavou 7, IČO: 53 532 058, v zastúpení konateľom Ing. Jurajom Sotákom
- z dôvodu realizácie stavby: SO 303 Dažďová kanalizácia
- realizácia inžinierskej siete na parcele C-KN č. 3710/95, zastavaná plocha a nádvorie o výmere 6 m2, LV 5295, k. ú. Vranov nad Topľou
- skutočný rozsah vecného bremena bude vymedzený pri uzatváraní Zmluvy o zriadení vecného bremena geometrickým plánom.

PLNENIE: - zmluva pripravená na podpis

**A6** **schvaľuje**

PREDMET: trojpätinovou väčšinou všetkých poslancov zámer na úpravu Zmluvy č. 06/2020/NP o nájme nebytových priestorov o výmere 55,00 m2, nájomca: Ing. Michaela Konečná, formou Dodatku č. 1 na Námestí slobody s.č. 969 vo Vranove nad Topľou, v čl. I. Zmluvy sa dopĺňa nájomca Mgr. Simona Šamová, bytom Okulka 14/25, 093 01 Vranov nad Topľou, IČO: 50577743
- ako prípad hodný osobitného zreteľa v zmysle § 9a odst. 9c) zákona č. 138/1991 Zb. o majetku obcí a čl. 9 ods. 4 písm j) Zásad hospodárenia a nakladania s majetkom mesta Vranov nad Topľou č. 246/2021,
účel nájmu: výkon podnikateľskej činnosti - manikúra, mimoškolská vzdelávacia činnosť
- nebytový priestor budú užívať spoločne t. z. efektívne využívanie nebytového priestoru, z dôvodu rovnakej podnikateľskej činnosti, bez rozdelenia plochy,
- ostatné podmienky nájomnej zmluvy ostanú nezmenené
- ak dôjde k zmene podnikateľskej činnosti, mesto odstúpi od zmluvy

PLNENIE: - úprava zmluvy pripravená na rokovanie MsZ v mesiaci jún 2023

**U Z N E S E N I E č. 42/2023 z dňa: 25.5.2023** **(k majetkovým otázkam)**

| Časť | Činnosť | Termín | Zodpovednosť | Splnené |
|---|---|---|---|---|

**A7** **schvaľuje**

PREDMET: zámer na nájom parciel a stavieb:
C-KN č. 3036/6, zastavaná plocha a nádvorie o výmere 1301 m2, LV 6269, k. ú. Vranov nad Topľou,
C-KN č. 3036/7, zastavaná plocha a nádvorie o výmere 58 m2, LV 6269, k. ú. Vranov nad Topľou a šatňa na parcele
C-KN č. 3036/8, zastavaná plocha a nádvorie o výmere 83 m2, LV 6269, k. ú. Vranov nad Topľou a sklad na parcele
C-KN č. 3036/9, zastavaná plocha a nádvorie o výmere 1025 m2, LV 6269, k. ú. Vranov nad Topľou
- pre: Hokejbal môže hrať každý o. z., Ružová 1158, 093 03 Vranov nad Topľou, IČO:51162083, v zastúpení : Branislav Štefan
- ako prípad hodný osobitného zreteľa v zmysle §9a) ods. 9 písm. c) zákona o majetku obcí č. 138/1991 Zb a čl. 9 ods. 4, písm. f) Zásad hospodárenia a nakladania s majetkom mesta Vranov nad Topľou č. 246/2021
- z dôvodu výstavby nového hokejbalového ihriska v areáli Základnej školy Juh s. č. 1054, z vlastných finančných prostriedkov, z projektov z fondu na podporu športu a finančnej spoluúčasti mesta Vranov nad Topľou
- za účelom vypracovania územného rozhodnutia a vydania stavebného povolenia.
- ukončenie výstavby hokejbalového ihriska do 3 rokov od podpisu nájomnej zmluvy.
- doba nájmu: 15 rokov, po ukončení nájmu vložené investície budú odplatne za 1€/celkové investície prevedené do vlastníctva mesta
- za nájomné vo výške 1€/rok/parcela, t. j. 4 €/ročne

PLNENIE: - zámer bol zverejnený na internetovej stránke a úradnej tabuli mesta. Materiál pripravený na rokovanie MsZ v mesiaci jún 2023

**A8** **schvaľuje**

PREDMET: umiestnenie kasín na území mesta Vranov nad Topľou pre spoločnosti :
SYNOT TIP a.s., Továrenská štvrť 24, 059 51 Poprad – Matejovce na území mesta Vranov nad Topľou je v rozpore s verejným záujmom
SM s.r.o. A. Kmeťa 10, 010 01 Žilina na území mesta Vranov nad Topľou je v rozpore s verejným záujmom

PLNENIE: - úprava uznesenia pripravená na rokovanie MsZ v mesiaci jún 2023

**A10** **schvaľuje**

PREDMET: zámer na odkúpenie pozemkov za účelom majetkoprávneho vysporiadania pozemkov pod stavbou „Zriadenie železničnej zastávky Vranov nad Topľou-Juh, žkm 12,969“ v mestskej časti Juh vo Vranove nad Topľou
- Kúpna zmluva bude uzatvorená so SR v správe Slovenského pozemkového fondu Bratislava, Búdková 36, Bratislava, 817 47:
- parcela E-KN č. 1571, LV 5084, druh pozemku orná pôda o výmere 396 m2 - vlastník Hajníková Mária (r.Katriňáková) (SPF), spoluvlastnícky podiel 1/6, poradové číslo 2,
vlastník Semanová Helena (r.Katriňáková) (SPF), spoluvlastnícky podiel 1/6, poradové číslo 4,
- parcela E-KN č. 1574, LV 5717, druh pozemku orná pôda o výmere 435 m2, vlastník Kachmanová Mária (r.Miklošová), D:(SPF), spoluvlastnícky podiel 1/1, poradové číslo 1,
- parcela E-KN č. 1575, LV 5718, druh pozemku orná pôda o výmere 589 m2, vlastník Uhorščáková Anna, D:(mal., dcéra Michala) (SPF), spoluvlastnícky podiel 1/4, poradové číslo 1
- parcela E-KN č. 1578, LV 5719, druh pozemku orná pôda o výmere 356 m2 - vlastník Grossová Margita r. Moškovičová, D:(SPF), spoluvlastnícky podiel 1/1, poradové číslo 1,
- parcela E-KN č. 1579, LV 5720, druh pozemku orná pôda o výmere 557 m2, vlastník Dargaj Pavol, D:(ž. Juliana, r. Kopčová) (SPF), spoluvlastnícky podiel 1/3, poradové číslo 2
- navrhovaná cena - podľa vypracovaného Znaleckého posudku

PLNENIE: - zámer bol zverejnený na internetovej stránke a úradnej tabuli mesta. Materiál pripravený na rokovanie MsZ.

**U Z N E S E N I E č. 35/2023 z dňa: 27.4.2023** **(k majetkovým otázkam)**

| Časť | Činnosť | Termín | Zodpovednosť | Splnené |
|---|---|---|---|---|

**A3** **schvaľuje**

PREDMET: Zriadenie zmluvy o budúcej zmluve o zriadení vecného bremena na novovytvorenej parcele C-KN č. 1926/33 zastavaná plocha a nádvorie o výmere 23 m2, k. ú. Vranov nad Topľou, podľa Geometrického plánu č. 52/2023, zapísanej na LV 4114
pre: Crystal Comfort, s. r. o., IČO: 36485039, M. R. Štefánika 2427, 093 01 Vranov nad Topľou, MUDr. Dagmar Breznoščáková, PhD, konateľ
- z dôvodu zmeny účelu využitia stavby na zdravotnícke zariadenie,
- za účelom prístavby výťahu k jestvujúcemu objektu, ktorý bude slúžiť ako nezávislý staticky a funkčne samostatný dilatačný celok (prístavba výťahu a rampy pre imobilných)
- v cene 12,50 €/m2 podľa Zásad hospodárenia a nakladania s majetkom mesta Vranov nad Topľou č. 246/2021.
.

PLNENIE: - zmluva sa pripravuje
- zmluva je pripravená a odoslaná na podpis

**U Z N E S E N I E č. 35/2023 z dňa: 27.4.2023** **(k majetkovým otázkam)**

| Časť | Činnosť | Termín | Zodpovednosť | Splnené |
|---|---|---|---|---|

**A4** **schvaľuje**

PREDMET: Úpravu zmluvy o prenájme nehnuteľnosti č. 175/2017 zo dňa 30.03.2017 formou Dodatku č. 4
- vyňatie z predmetu nájmu podľa Čl. VII. Bod. 2 dohodou – parcely:

- C-KN č. 3194/5 o výmere 29 m2, zastavaná plocha a nádvorie
- C-KN č. 3195/2 o výmere 307 m2, zastavaná plocha a nádvorie
- C-KN č. 3195/4 o výmere 28 m2, zastavaná plocha a nádvorie
- C-KN č. 3195/6 o výmere 25 m2, zastavaná plocha a nádvorie
- C-KN č. 3197/22 o výmere 28 m2, zastavaná plocha a nádvorie
- C-KN č. 3197/23 o výmere 21 m2, zastavaná plocha a nádvorie
- stavba s. č. 1134 postavená na parcele C-KN 3195/2

- z dôvodu, že nájomca REAL VT s. r. o., so sídlom Dr. C. Daxnera č. 86, 093 01 Vranov nad Topľou v zastúpení konateľom Ing. Ľuboslavom Ondrejom, výrobnú halu a pozemky C-KN č. 3194/5 o výmere 29 m2, zastavaná plocha a nádvorie, C-KN č. 3195/2 o výmere 307 m2, zastavaná plocha a nádvorie, C-KN č. 3195/4 o výmere 28 m2, zastavaná plocha a nádvorie, C-KN č. 3195/6 o výmere 25 m2, zastavaná plocha a nádvorie, C-KN č. 3197/22 o výmere 28 m2, zastavaná plocha a nádvorie, C-KN č. 3197/23 o výmere 21 m2, zastavaná plocha a nádvorie, stavba s. č. 1134 postavená na parcele C-KN 3195/2, neužíva pre vlastné účely a doposiaľ neinvestoval do predmetu nájmu žiadne finančné prostriedky
- ostatné podmienky zmluvy ostávajú nezmenené

PLNENIE: - Dodatok k zmluve je pripravený na podpis

**U Z N E S E N I E č. 38/2023 z dňa: 27.4.2023** **(ku kontrole)**

| Časť | Činnosť | Termín | Zodpovednosť | Splnené |
|---|---|---|---|---|

**B** **žiada**

PREDMET: hlavnú kontrolórku mesta, aby vykonala kontrolu zmluvy č. 13/2011 o nájme nebytových priestorov z 1.4.2011.
PLNENIE: - kontrola bude vykonaná a spracovaná správa do 30.6.2023

**U Z N E S E N I E č. 39/2023 z dňa: 27.4.2023** **(Sociálne služby)**

| Časť | Činnosť | Termín | Zodpovednosť | Splnené |
|---|---|---|---|---|

**A** **schvaľuje**

PREDMET: poskytnutie dotácie pre neverejných poskytovateľov sociálnych služieb: pre:
MIMA, n.o., Merník č. 149, prevádzka denný stacionár Mlynská 1448, Vranov nad Topľou 6.000 eur

- Stredisko Evanjelickej diakonie, Šturova 100/3,
prevádzka Lúčna 814, Vranov nad Topľou 5.040 eur

- GERIA, n.o. Zariadenie pre seniorov, Zbojné 89, prevádzka V. Jablonka 1.200 eur

- Gerion senior centrum, n.o. Zámutov 670 4.800 eur

- Nový Domov Vranov nad Topľou - Lomnica n.o. Šandalská 2076/44, Stropkov 2.400 eur

- Eurotrend, n.o. 533/16 Medzilaborce 1.200 eur

- Spirit, n.o. Domašská 670/4 Vranov nad Topľou 4.800 eur

PLNENIE: - zmluvy o poskytnutí dotácií sú spracované a podpísané so všetkými žiadateľmi o dotáciu. Do konca mesiaca máj 2023 budú zasielané finančné prostriedky
- dňa 23.5.2023 bola zaslaná na účty žiadateľov polovičná čiastka žiadaných dotácií. Druhá polovica v druhom polroku 2023

**U Z N E S E N I E č. 30/2023 z dňa: 30.3.2023** **(k majetkovým otázkam)**

| Časť | Činnosť | Termín | Zodpovednosť | Splnené |
|---|---|---|---|---|

**A1** **schvaľuje**

PREDMET: trojpätinovou väčšinou všetkých poslancov odpredaj časti pozemku, parcela č. C-KN 3840/153, zastavaná plocha a nádvorie o výmere 140 m2, k. ú. Vranov nad Topľou (časť Vinice), časť parcely č. C-KN 3840/490, zastavaná plocha a nádvorie o výmere 122 m2, LV 4114, k. ú. Vranov nad Topľou pre PaedDr. Jozefa Barana, Viničná 415, 093 01 Vranov nad Topľou
- ako prípad hodný osobitného zreteľa v zmysle § 9a odst. 8e) zákona č. 138/1991 Zb. o majetku obci a čl. 8 ods. 18 písm. e) Zásad hospodárenia a nakladania s majetkom mesta Vranov nad Topľou č. 246/2021,
- z dôvodu, že pozemok susedí s pozemkom vo vlastníctve žiadateľa, o ktorý sa od roku 1989 stará, kosí, čistí, udržiava a bude tvoriť jeden celok s hlavnou stavbou žiadateľa
- v cene minimálne 13,80 €/m2 podľa Zásad hospodárenia a nakladania s majetkom mesta Vranov nad Topľou č. 246/2021

PLNENIE: - zmluva je rozpracovaná, mesto čaká na geometrický plán

**A2** **schvaľuje**

PREDMET: trojpätinovou väčšinou všetkých poslancov odpredaj časti pozemku, parcela č. C-KN 3840/153, zastavaná plocha a nádvorie o výmere 139 m2, k. ú. Vranov nad Topľou (časť Vinice), časť parcely č. C-KN 3840/490, zastavaná plocha a nádvorie o výmere 122 m2, LV 4114, k. ú. Vranov nad Topľou pre Mgr. Radoslava Cerulu, Sídlisko 1. mája, 093 01 Vranov nad Topľou
- ako prípad hodný osobitného zreteľa v zmysle § 9a odst. 8e) zákona č. 138/1991 Zb. o majetku obci a čl. 8 ods. 18 písm. e) Zásad hospodárenia a nakladania s majetkom mesta Vranov nad Topľou č. 246/2021,
- z dôvodu, že pozemok susedí s pozemkom vo vlastníctve žiadateľa a bude tvoriť jeden celok s hlavnou stavbou žiadateľa
- v cene minimálne 13,80,- €/m2 podľa Zásad hospodárenia a nakladania s majetkom mesta Vranov nad Topľou č. 246/2021,

PLNENIE: - zmluva je v rozpracovaní, mesto čaká na geometrický plán

**A4** **schvaľuje**

PREDMET: trojpätinovou väčšinou všetkých poslancov odpredaj časti pozemku, časť parcely C-KN č. 1751, záhrada o výmere 108 m2, k. ú. Vranov nad Topľou, LV č. 4114, parcela C-KN č. 1750, zastavaná plocha a nádvorie o výmere 162 m2, k. ú. Vranov nad Topľou, LV 4114
pre: Ing. Michala Oravca a manž. Mgr. Jana Oravcová rod. Filipeková, obaja Hlovíkova 2775/35, 093 01 Vranov nad Topľou
- ako prípad hodný osobitného zreteľa v zmysle § 9a odst. 8e) zákona č. 138/1991 Zb. o majetku obci a čl. 8 ods. 18 písm. e) Zásad hospodárenia a nakladania s majetkom mesta Vranov nad Topľou č. 246/2021,
- z dôvodu, že pozemok tvorí neoddeliteľnú súčasť s hlavnou stavbou, ktorej je žiadateľ majiteľom
- v cene 39,-€/m2 podľa Zásad hospodárenia a nakladania s majetkom mesta Vranov nad Topľou č. 246/2021, podľa Čl. 8 bod 7 c),1. Pásmo – navýšenie 30% - v sume 39,-€

PLNENIE: - zmluva je rozpracovaná, mesto čaká na geometrický plán
- opätovne bol dňa 14.6.2023 zaslaný list k doloženiu GP

**A5** **schvaľuje**

PREDMET: trojpätinovou väčšinou všetkých poslancov odpredaj nebytového priestoru – garáže č. 1 o výmere 14,28 m2, v spoluvlastníckom podiele 1428/92274 ako časť z celkového podielu 4228/92274 v bytovom dome Sídlisko I. s. č. 981, Vranov nad Topľou na pozemku C-KN č. 1125 a spoluvlastnícky podiel na pozemku 1428/92274 o výmere 501 m2, zapísané na LV č. 5093, k. ú. Vranov nad Topľou
Máriu Žgradovú, Sídlisko I č. 981, Vranov nad Topľou
- ako prípad hodný osobitného zreteľa v zmysle § 9a odst. 8e) zákona č. 138/1991 Zb. o majetku obci a čl. 8 ods. 18 písm. e) Zásad hospodárenia a nakladania s majetkom mesta Vranov nad Topľou č. 246/2021,
- z dôvodu, že ide o prevod nehnuteľnosti do vlastníctva nájomcu, ktorý ju má v dlhodobom nájme
- v cene podľa uznesení MsZ č. 52/2011 a č. 60/2011, t. j. Garáž za cenu 200,-€/m2 a pozemok v cene 12 €/m2 - Uznesenie Okresného súdu Vranov nad Topľou ECLI:SK:OSVT:2017:8817207460.1, 8D/211/2017, Dnot 208/2017-BM, IČS:8817207460 – Opravné uznesenie ECLI:SK:OSVT:2022:8811209669.21, Sp. zn.:5C/245/2011, IČS: 8811209669

PLNENIE: - zmluva je pripravená a odoslaná na podpis

**A9** **schvaľuje**

PREDMET: Úpravu zmluvy o prevode správy nehnuteľného majetku pre Základnú školu Juh,
- rekonštrukcia telocvične – v hodnote 134 942,00,-€
- vybudovanie Atletickej dráhy – v hodnote 122 333,90,-€

PLNENIE: - úprava zmluvy sa pripravuje
- zmluva je pripravená a odoslaná na podpis

**U Z N E S E N I E č. 30/2023 z dňa: 30.3.2023** **(k majetkovým otázkam)**

| Časť | Činnosť | Termín | Zodpovednosť | Splnené |
|---|---|---|---|---|

**A10** **schvaľuje**

PREDMET: a.) nehnuteľnosť byt č. 6 s príslušenstvom, na 5. poschodí Obytného domu súp. č. 59, zapísaného na LV č. 6163, na parcele C-KN č. 3800/10, k. ú. Vranov nad Topľou (Sídlisko 1. mája) – je pre mesto prebytočný majetok, podľa Zásad hospodárenia a nakladania s majetkom mesta Vranov nad Topľou č. 246/2021, čl. 10 a 11, písm. 1
b) Obchodnú verejnú súťaž na predaj bytu č. 6 s príslušenstvom, na 5. poschodí, vchod 0, podiel priestoru na spoločných častiach a spoločných zariadeniach domu, na príslušenstve a spoluvlastnícky podiel na pozemku 7162/441039, Obytného domu súp. č. 59, zapísaného na LV č. 6163, na parcele C-KN č. 3800/10, k. ú. Vranov nad Topľou (Sídlisko 1. mája) podlahová plocha bytu o výmere 71,46 m2 s týmito základnými podmienkami:
- cena minimálne 81 048,-€
- výška finančnej zábezpeky je v zmysle čl. 8 ods 10 Zásad hospodárenia a nakladania s majetkom mesta č. 246/2021 minimálne 10 % z ceny uvedenej v návrhu súťažných podmienok, ktorú súťažiaci zloží na účet vyhlasovateľa (VS: rodné číslo príp. IČO) alebo do pokladnice mesta, inak návrh nebude do súťaže zahrnutý. V prípade zmarenia súťaže uchádzačom, zložená finančná zábezpeka prepadá v prospech vyhlasovateľa súťaže
- návrh na vklad vlastníckeho práva do katastra nehnuteľností podá mesto po zaplatení celej kúpnej ceny
- ak do 30 dní od písomného vyzvania kupujúceho nedôjde k podpisu zmluvy a vyplateniu celej kúpnej ceny, uznesenie mestského zastupiteľstva o prevode majetku bude zrušené
- prílohou návrhu na odkúpenie pozemku bude čestné vyhlásenie záujemcu, že nemá žiadne záväzky voči mestu Vranov nad Topľou, ani právnickým osobám zriadeným mestom (dane, poplatky, nájomné a pod.).
- vyhlasovateľ si vyhradzuje právo uverejnené podmienky súťaže meniť, súťaž predĺžiť, súťaž zrušiť alebo odmietnuť všetky predložené návrhy .
- navrhovatelia nemajú nárok na náhradu nákladov spojených s účasťou na súťaži

PLNENIE: - mesto vypísalo OVS, ktorá je zverejnená na internetovej stránke a úradnej tabuli mesta
- dňa 4.5.2023 mesto vypísalo novú OVS, ktorá je zverejnená na internetovej stránke a úradnej tabuli mesta.
- po vyhodnotení OVS komisia pristúpila k otvoreniu 1 obálky. Materiál pripravený na rokovanie MsZ v mesiaci jún 2023.

**A12** **schvaľuje**

PREDMET: trojpätinovou väčšinou všetkých poslancov odpredaj časti pozemku parcela E-KN č. 2685, o výmere 114 m2, zapísaná na LV 5295, k. ú. Vranov nad Topľou pre: EKOSPOL Vranov s. r. o., Budovateľská 2563, 093 01 Vranov nad Topľou, IČO: 44841493, v zastúpení konateľom Jánom Vargovičom ako prípad hodný osobitného zreteľa v zmysle § 9a odst. 8e) zákona č. 138/1991 Zb. o majetku obci a čl. 8 ods. 18 písm. e) Zásad hospodárenia a nakladania s majetkom mesta Vranov nad Topľou č. 246/2021,
- z dôvodu, že pozemok susedí s firmou a pozemkami žiadateľa. Kúpou pozemku by zrealizoval zadný výjazd-vjazd do areálu firmy, tým by sa znížil prejazd nákladných aut cez Budovateľskú ulicu.
- v cene 62,40 €/m2 podľa Zásad hospodárenia a nakladania s majetkom mesta Vranov nad Topľou č. 246/2021

PLNENIE: - zmluva je pripravená a odoslaná na podpis. - mesto čaká na doloženie geometrického plánu.

**A14** **schvaľuje**

PREDMET: zriadenie vecného bremena na parcele C-KN č. 489/2, orná pôda, k. ú. Čemerné, zapísaná na LV 1506 pre Mgr. Ľubomíra Nováka, bytom Sedliská 264, 094 09 Sedliská na účely preloženia a umiestnenia vodomernej šachty pre novostavbu rodinného domu na ulici Makovickej
- v dĺžke: vodovodná prípojka 2,5 m a kanalizačná prípojka 7,5 m
V zmysle Zásad hospodárenia a nakladania s majetkom mesta Vranov nad Topľou č. 246/2021 je odplata za zriadenie vecného bremena vo výške 1,25 €/m2 jednorázovo.

PLNENIE: - zmluva je pripravená na podpis

**A15** **schvaľuje**

PREDMET: odkúpenie pozemku, parcely C-KN č. 1547, orná pôda o výmere 161 m2, zapísaná na LV 5698, k. ú. Vranov nad Topľou od Dariny Halžovej, bytom Lúčna 824, 093 01 Vranov nad Topľou,
- z dôvodu uchádzania sa o výzvu na investovanie do tepelného hospodárstva
- mesto uvažuje o novej trase prepojenia kotolní K2 na K3 a K2 na K1
- v sume 15,60,-€/ m2 podľa Zásad hospodárenia a nakladania s majetkom mesta Vranov nad Topľou č. 246/2021

PLNENIE: - kúpna zmluva sa pripravuje
- zmluva pripravená a odoslaná na podpis

**A18** **schvaľuje**

PREDMET: prehodnotenie výšky všetkých nájmov so zvýhodnenou sadzbou do 30.6.2023
PLNENIE: - uvedené uznesenie bolo predmetom rokovania majetkovej komisie, na ktorom bola prijatá dohoda, že po predložení zoznamu s kompletnou dokumentáciou k jednotlivým nájmom oddelením nebytových priestorov, budú etapovite prehodnocované jednotlivé subjekty a predkladané na rokovania poslancom MsZ .
- majetková komisia obdržala dokumentáciu k zvýhodneným nájmom od vedúceho odd. bytov a nebytových priestorov. V procese prehodnocovania sú v 4 zvýhodnené nájmy , ako aj ostatné nájmy bytových a obytných domov kde sa riešia výšky platieb mesta do fondu opráv.
- uznesenie je stále predmetom rokovania majetkovej komisie.

**U Z N E S E N I E č. 31/2023 z dňa: 30.3.2023** **(k Programu rozvoja mesta Vranov )**

| Časť | Činnosť | Termín | Zodpovednosť | Splnené |
|---|---|---|---|---|

**A2** **schvaľuje**

PREDMET: aby každé oddelenie mesta Vranov malo 2 dlhodobé ciele strategického programu, ktoré by boli merateľné, relevantné, špecifické , dosiahnuteľné a časovo ohraničené na dobu 1 roka, ktorým by sa prioritne venovali a ich vývoj by sa vyhodnocoval na mestskom zastupiteľstva 1x za štvrťroka.
PLNENIE: - o danej úlohe z uvedeného uznesenia boli informovaní vedúci oddelení na porade prednostu MsÚ, z ktorej im bola uložená úloha oboznámiť sa s plánom rozvoja mesta a vytýčiť ciele.

**U Z N E S E N I E č. 34/2023 z dňa: 30.3.2023** **(Rôzne)**

| Časť | Činnosť | Termín | Zodpovednosť | Splnené |
|---|---|---|---|---|

**A1** **schvaľuje**

PREDMET: aby jednotlivé oddelenia MsÚ informovali mestské zastupiteľstvo o nových projektoch, ktoré sa v meste vykonávajú a súčasne písomne informovali o výzvach do ktorých sa mesto plánuje zapojiť a súčasne aj stav výziev, do ktorých sa mesto zapojilo.
PLNENIE: - úloha z uvedeného uznesenia bola predmetom rokovania porady prednostu MsÚ s vedúcimi jednotlivých oddelení. Koordinovať a zastrešovať to bude referát projektov, ktorý patrí pod kanceláriu prednostu.

**U Z N E S E N I E č. 26/2023 z dňa: 23.2.2023** **(k majetkovým otázkam)**

| Časť | Činnosť | Termín | Zodpovednosť | Splnené |
|---|---|---|---|---|

**A5** **schvaľuje**

PREDMET: trojpätinovou väčšinou všetkých poslancov:
a) že pozemok, parcela č. C- KN 3840/711, zastavaná plocha a nádvorie o výmere 23 m2, a parcela č. C-KN 3383/33 zastavaná plocha a nádvorie o výmere 137 m2, zapísaná na LV 4114, k. ú. Vranov nad Topľou, je pre mesto prebytočný majetok

b) Zámer na odpredaj pozemku, parcela č. C-KN 3840/711, zastavaná plocha a nádvorie o výmere 23 m2, a parcela č. C-KN 3383/33 zastavaná plocha a nádvorie o výmere 137 m2, zapísaná na LV 4114, k. ú. Vranov nad Topľou, vytvorené GP č. G1-708/2022, z pôvodných parciel E-KN č. 1-1772 a C-KN č. 3840/161
- pre: MUDr. Vladimír Holý, Jarná 393/19, 093 01 Vranov nad Topľou
- ako prípad hodný osobitného zreteľa v zmysle § 9a odst. 8e) zákona č. 138/1991 Zb. o majetku obci a čl. 8 ods. 18 písm. e) Zásad hospodárenia a nakladania s majetkom mesta Vranov nad Topľou č. 246/2021,
- z dôvodu zriadenia a užívania prístupovej cesty k rodinnému domu
- v cene 13,80,- €/m2 podľa Zásad hospodárenia a nakladania s majetkom mesta Vranov nad Topľou č. 246/2021

PLNENIE: - zámer bol zverejnený na internetovej stránke a úradnej tabuli mesta. Odpredaj je pozastavený.
- mesto iniciovalo stretnutie geodeta a zástupcov VMČ Juh ohľadom zamerania pozemku.
- odpredaj pozemku je stále pozastavený.

**A13** **schvaľuje** **26.5.2023**

PREDMET: Dodatok k Zmluve o nájme pozemku č. 74/210/10 zo dňa 27.09.2010v Čl. I. z dôvodu zmeny užívateľa predmetu nájmu.
Predmet nájmu: parcela č. C-KN 2685, ostatná plocha o výmere 4 m2, zapísaná na LV č. 5295, k. ú. Vranov nad Topľou:
1. nájomca: JUDr. Dominik Jakub – Budovateľská 1276, 093 01 Vranov nad Topľou, IČO: 53409515
2. nájomca: FAVEO HEALTHCARE s. r. o., Budovateľská 1275/13, 093 01 Vranov nad Topľou, IČO: 44822863.
- s tým, že ostatné podmienky ostanú nezmenené

PLNENIE: - Zmluva je spracovaná a zaslaná na podpis.
- Jeden nájomca podpísal, čaká sa na podpis druhého nájomcu.
- zmluva podpísaná aj druhým nájomcom dňa 26.5.2023

**A15** **schvaľuje** **14.6.2023**

PREDMET: zmenu nájomnej zmluvy č. 15/2001 zo dňa 5.11.2011 dodatkom pre KAPA DAB s.r.o., Strojnícka 6, 080 06 Prešov
- zmenu nájomnej zmluvy č. 15/2001 zo dňa 5.11.2001 pre KAPA DAB s.r.o., Strojnícka 6, 080 06 Prešov, zastúpená: JUDr. Stanislav Strapekom, konateľom, takto:
a) zmenu právnej formy zlúčením spoločností z KAPA DAB, spol. s.r.o., Strojnícka 6, 080 06 Prešov, zastúpená: JUDr. Stanislav Strapek, konateľ, na KAPA PRESS, spol. s.r.o.,Ulica Andreja Kvasa 1678 Košice - mestská časť Barca 040 17, zastúpená: JUDr. Stanislav Strapek
b) vyňatie pozemku z nájomnej zmluvy, t.j. časti parc. C-KN č. 1926/1, o výmere 7,5 m2, k.ú. Vranov nad Topľou, kde bol umiestnený predajný stánok, z dôvodu výstavby kruhového objazdu na spomínanej parcele

PLNENIE: - Zmluva je spracovaná a zaslaná na podpis
- Zmluva bola podpísaná dňa 14.6.2023

**U Z N E S E N I E č. 14/2022 z dňa: 15.12.2022** **(k majetkovým otázkam)**

| Časť | Činnosť | Termín | Zodpovednosť | Splnené |
|---|---|---|---|---|

**A2** **schvaľuje**

PREDMET: úpravu uznesenia č. 250/2022, 9 a zo zasadnutia 39. Mestského zastupiteľstva dňa 30.06.2022 vo veci majetkoprávneho vysporiadania z dôvodu zmeny trasy v projektovej dokumentácii spracovateľom projektovej dokumentácie - Váhoprojekt s.r.o. plánovanej „Cyklotrasy Vranov nad Topľou – RO Domaša v k.ú. Vranov nad Topľou“
- Kúpna zmluva bude po zmene trasy uzatvorená so Slovenskou Republikou v správe Slovenského pozemkového fondu Bratislava, Búdková 36, Bratislava, 817 47,
- parcela E-KN č. 1-1798/1, LV 5414, zastavaná plocha a nádvorie o výmere 1670 m2, podiel vlastníctva 1/1
- presná výmera pozemkov bude k dispozícii po realizácii diela

PLNENIE: - Žiadosť o kúpnu zmluvu bola zaslaná v novembri 2022. Rieši to SPF.
- je pozastavené konanie na stavebnom úrade. Čaká sa na zmluvu.
- v mesiaci apríl dožiadali prílohu ku kúpnej zmluve.
- kúpno-predajná zmluva je v procese prípravy.
- V mesiaci jún 2023 SPF podá vyjadrenie , či pôjde k podpisu zmluvy.

**U Z N E S E N I E č. 261/2022 z dňa: 22.9.2022** **(k majetkovým otázkam)**

| Časť | Činnosť | Termín | Zodpovednosť | Splnené |
|---|---|---|---|---|

**A5** **schvaľuje**

PREDMET: úpravu uznesenia č. 250/2022, 9a z 39 zasadnutia mestského zastupiteľstva dňa 30.06.2022 vo veci majetkoprávneho vysporiadania z dôvodu upresnenia podmienok poskytnutia finančného príspevku na výstavbu plá-novanej „Cyklotrasy Vranov nad Topľou – RO Domaša v k.ú. Vranov nad Top-ľou“ ohľadom zmluvných vzťahov a na základe predbežných jednaní s vlast-níkmi a správcami parciel, cez ktoré prechádza trasa predmetnej cyklotrasy.
Z tohto dôvodu môžu byť uzatvorené tieto typy zmluvných vzťahov:
- pôvodné uznesenie - Zmluva o budúcej kúpnej zmluve
- úprava uznesenia - Zmluva o nájme, Zmluva o výpožičke alebo Zmluva o zriadení vecného bremena
- presná výmera pozemkov bude k dispozícii po realizácii diela
- zmluvné vzťahy budú po zmene trasy v projektovej dokumentácii uzavreté s:
- Prešovský samosprávny kraj, Námestie mieru 2, Prešov, 080 01, parcela C-KN č. 3305/1, LV 6386, zastavaná plocha a nádvorie o výmere 345m2, podiel vlastníctva 1/1
- Prešovské zdravotníctvo, Nemocničná 7, Humenné, 066 01, parcela C-KN č. 1931/1, LV 1376, ostatná plocha o výmere 108 m2, podiel vlastníctva 1/1
- SR v správe Slovenského pozemkového fondu Bratislava, Búdková 36, Brati-slava, 817 47, parcela E-KN č. 1-1785, LV 5414, zastavaná plocha a nádvorie o vý-mere 15 m2, podiel vlastníctva 1/1
- SR v správe Slovenskej správy ciest, Miletičova 19, Bratislava, 826 19, parcela E-KN č. 2702, LV 5799, zastavaná plocha a nádvorie o výmere 3229 m2, podiel vlastníctva 1/1
- SR v správe Slovenského vodohospodárskeho podniku, štátny podnik, Ďum-bierska 14, Košice, 041 59, parcela E-KN č. 1-1801/2, LV 5336, vodná plocha o výmere 23,25 m2, podiel vlastníctva 1/1

PLNENIE: - nájomné zmluvy a ďalšie schvaľovacie procesy sú v štádiu rozpracovania ďalších úprav pôvodného uznesenia.
- Zmluvy nie sú podpísané. Zatiaľ iba s Prešovským zdravotníctvom.
- riešia sa podpisy dokumentov s ďalšími zainteresovanými subjektami.
- v mesiaci apríl 2023 bola podpísaná zmluva s PSK Prešov
- v mesici máj 2023 bola podpísaná zmluva so Slovenským vodohospodárskym podnikom, podpísaná delimitácia so Slovenskou správou ciest.

**U Z N E S E N I E č. 250/2022 z dňa: 30.6.2022** **(k majetkovým otázkam)**

| Časť | Činnosť | Termín | Zodpovednosť | Splnené |
|---|---|---|---|---|

**A9b** **schvaľuje**

PREDMET: Odkúpenie pozemkov FO:

a) parcela E-KN č. 1-456, LV 4672, orná pôda o výmere 240 m2 - navrhovaná cena 3.744 €
- pre Harmanovú Jarmilu, Kladzany 157, Kladzany, 094 21, spoluvlastnícky podiel 1/12
- pre Gešpera Michala, Jarná 518/1, Vranov nad Topľou, 093 02, spoluvlastnícky podiel 1/12
- pre Luteránovú Annu, Závadka 84, Závadka, 072 33, spoluvlastnícky podiel 1/12
- pre Kertisovú Helenu, Dlhá 776/122, Vranov nad Topľou, 093 01, spoluvlastnícky podiel 1/4
- pre Gešpera Michala, Jarná 518/1, Vranov nad Topľou, 093 02, spoluvlastnícky podiel 1/4
- pre Dlugopolskú Annu, Námestie Slobody 97/149, Vranov nad Topľou, 093 01, spoluvlastnícky podiel 1/4

b) parcela E-KN č. 1-455, LV 4883, orná pôda o výmere 500 m2- navrhovaná cena 7.800 €
- pre Hudackého Miroslava, Pod Dolami 757/16, Vranov nad Topľou, 093 02, spolu-vlastnícky podiel 1/2
- pre Kopka Martina, Mlynská 1445/17, Vranov nad Topľou, 093 01, spoluvlastnícky podiel 1/2

c) parcela E-KN č. 1-449, LV 1772, orná pôda o výmere 450 m2 -- navrhovaná cena 7020 €
- pre SR v správe Slovenského pozemkového fondu, Búdková 36, Bratislava, 817 47, spoluvlastnícky podiel 1/3
- pre Malíkovú Kvetoslavu, Sídlisko Okulka T 20, Vranov nad Topľou, 093 01, spoluvlastnícky podiel 1/15
- pre Ihnáta Jána, Generála Svobodu 304, Vranov nad Topľou, 093 01, spoluvlast-nícky podiel 1/15
- pre Tirpákovú Annu, Sídlisko 1.mája L1, Vranov nad Topľou, 09301, spoluvlastnícky podiel 1/15
- pre Marenčinovú Helenu, Vyšný Žipov 206, Vyšný Žipov, 094 33, spoluvlastnícky podiel 1/15
- pre Goffovú Moniku, Sídlisko 1 987, Vranov nad Topľou, 093 01, spoluvlastnícky podiel 1/15
- pre Staškovú Máriu, Sídlisko Lúčna 819, Vranov nad Topľou, 093 01, spoluvlastnícky podiel 1/3

d) parcela E-KN č. 1-448, LV 5343, orná pôda o výmere 310 m2 - navrhovaná cena 4.836 € pre Petíka Martina, Gruzovce 15, Gruzovce, 067 22, podiel vlastníctva 1/1

e) parcela E-KN č. 1-436, LV 6591, orná pôda o výmere 1700 m2- navrhovaná cena 26.520 €
- pre Filkusa Tibora, Átriová 7, Prešov, 080 01, spoluvlastnícky podiel 4/18
- pre Diľovú Martu, Podhrunkovská 676, Vranov nad Topľou, 093 01, spoluvlastnícky podiel 1/18
- pre Horváthovú Evu, E.F.Scherera 4797/7, Piešťany, 921 01, spoluvlastnícky podiel 1/36
- pre Žiačkovú Luiselotte MUDr., Bicknacre 16 The Grove, Chelmsford, Veľká Británia, (Essex, CM3 4XB), spoluvlastnícky podiel 1/3
- pre Trnkócyho Martina, Saratovská 10, Bratislava, 841 02, spoluvlastnícky podiel 1/3
- pre Švarbalikovú Oľgu, Sídlisko 1. mája 62/31, Vranov nad Topľou, 093 01, spoluvlastnícky podiel 1/36

PLNENIE: matriál pripravený na rokovanie MsZ v mesiaci september 2022
- prebiehajú ďalšie rokovania ohľadom zmeny trasy .
- v mesiaci február 2023 boli ďalšie rokovania - mení sa trasa z dôvodu požiadavky projektanta.
- v mesiaci jún 2023 návrh na zrušenie uznesenia.

**U Z N E S E N I E č. 242/2022 z dňa: 5.5.2022** **(majetkové otázky)**

| Časť | Činnosť | Termín | Zodpovednosť | Splnené |
|---|---|---|---|---|

**A4** **schvaľuje**

PREDMET: trojpätinovou väčšinou všetkých poslancov,
odpredaj pozemkov v k. ú. Vranov nad Topľou
- parcela C-KN č. 845/102, zastavaná plocha o výmere 89 m2
- parcela C-KN č. 3306/9, zastavaná plocha o výmere 180 m2
- parcela C-KN č. 853/17, ostatná plocha o výmere 106 m2
- parcela C-KN č. 3144/6, ostatná plocha o výmere 64 m2
- parcela C-KN č. 3145/3, ostatná plocha o výmere 89 m2
- parcela C-KN č. 3146/7, ostatná plocha o výmere 70 m2
- parcela C-KN č. 3563/4, zastavaná plocha o výmere 621 m2
- parcela C-KN č. 3565/6, ostatná plocha o výmere 47 m2
- parcela C-Kn č. 3567/4, ostatná plocha o výmere 127 m2

pre: Prešovský samosprávny kraj v správe rozpočtovej organizácie Správy a údržby ciest, Jesenná 14, 080 05 Prešov, IČO: 37936859
- za účelom vysporiadania pozemkov k stavbe: „III/3617 Vranov nad Topľou, severozápadný obchvat s napojením na cestu I/18“
- ako prípad hodný osobitného zreteľa, s tým že navrhovaný obchvat umožní dopravné prepojenie priemyselnej časti mesta z ulice Mlynská s cestou I/18, čím sa odhľahčí centrum mesta od nákladnej a z časti aj od osobnej dopravy. Vybudovaním navrhovaného obchvatu dôjde k zníženiu dopravného zaťaženia na jestvujúcej komunikačnej sieti a k zlepšeniu životného prostredia v obytnej zóne.
- navrhovaná cena – 1,-€/pozemok t. j. 9,- eur.

PLNENIE: - zmluva je v štádiu prípravy na VUC PSK Prešov.

**U Z N E S E N I E č. 233/2022 z dňa: 24.3.2022** **(k majetkovým otázkam)**

| Časť | Činnosť | Termín | Zodpovednosť | Splnené |
|---|---|---|---|---|

**A4** **schvaľuje**

PREDMET: trojpätinovou väčšinou všetkých poslancov zriadenie vecného bremena pre oprávneného: ROYAL SCOT s. r. o., Námestie slobody 4, 066 01 Humenné, IČO:47 891 637, v zastúpení konateľom Tomášom Závadským na parcelách C-KN č. 3840/123 zastavaná plocha, C-KN č. 2088/6 zastavaná plocha, C-KN č. 2088/7 zastavaná plocha, zapísané na LV 4114. Dĺžka kanalizačných sietí – splašková kanalizácia – 81 m, dažďová kanalizácia – 31 m, z dôvodu výstavby piatich rodinných domov pri kostole Lúčna
-v cene 1,25 €/m2, jednorázovo podľa Zásad hospodárenia a nakladania s ma-jetkom mesta Vranov nad Topľou č. 246/2021

PLNENIE: - zmluva je spracovaná a bola zaslaná na podpis
- boli zapracované ďalšie pripomienky a zmluva bola odoslaná na podpis.

**A9** **schvaľuje**

PREDMET: trojpätinovou väčšinou všetkých poslancov,
a) nehnuteľnosť – budova so súpisnym číslom 530, ( Záhradkársky dom)na ulici Dlhá, na parcele č. C-KN 2153, zastavaná plocha a nádvorie o výmere 368 m2, ploty a vonkajšie úpravy, pozemk parc. C-KN č. 2152, záhrada o výmere 336 m2, zapísané na LV 4114, je pre mesto prebytočný majetok
b) Obchodnú verejnú súťaž na nehnuteľnosť – budova so súpisnym číslom 530, na ulici Dlhá, na parcele č. C-KN 2153, zastavaná plocha a nádvorie o výmere 368 m2, ploty a vonkajšie úpravy, pozemk parc. C-KN č. 2152, záhrada o výmere 336 m2, zapísané na LV 4114,
- v sume - minimálne podľa znaleckého posudku vypracovaným nie starším ako 6 mesiacov v zmysle Zákona č. 138/1991 Z. z., a v súlade so Zásadami hospodárenia a nakladania s majetkom mesta Vranov nad Topľou č. 246/2021, Čl. 8, bod 7.

PLNENIE: - mesto vypíše obchodnú verejnú súťaž a zverejní na internetovej stránke mesta a úradnej tabuli.
- Dňa 11.5.2022 bola zverejnená OVS na internetovej stránke mesta a úradnje tabuli. Do OVS sa nikto neprihlásil
- naďalej trvá, nemáme záujemcu

Materiál na rokovanie
Mestského zastupiteľstva

Zrušenie uznesenia MsZ č. 250/2022 zo dňa 30.6.2022 - odôvodnenie

Oddelenie mestského majetku dáva návrh na zrušenie uznesenia č. 250/2022 z dôvodu zmeny úseku stavby „Cyklotrasa Vranov nad Topľou – RO Domaša v k. ú. Vranov nad Topľou“ projektantom cyklotrasy na pozemkoch E-KN č. 1-456, E-KN, č. 1-455, E-KN č. 1-449, E-KN č. 1-448 a E-KN č. 1-439, **z dôvodu nesúhlasu vlastníkov pozemkov s odpredajom predmetných pozemkov, na ktorých bola plánovaná výstavba cyklotrasy.**

Ing. Marián Onderko
vedúci oddelenia mestského majetku

Vo Vranove nad Topľou, 19.6.2023

**Materiál určený na rokovanie**
**Mestského zastupiteľstva**

# 8

## S p r á v a

**o výsledku z vykonaných kontrol za mesiac apríl, máj 2023**

**1. Kontrola činnosti a hospodárenia na oddelení sociálnej práce v Zariadení pre seniorov vo Vranove nad Topľou za aktuálny kalendárny rok 2023.**

**2. Kontrola tvorby, čerpania a účtovania Sociálneho fondu na MsÚ Vranov nad Topľou za rok 2022.**

Predkladá: Ing. Mária Cingeľová
hlavný kontrolór

**Návrh na uznesenie:**

Mestské zastupiteľstvo
berie na vedomie
správu o výsledku z vykonaných
kontrol

Spracoval. Ing. Mária Cingeľová
hlavný kontrolór

Vranov nad Topľou, jún 2023

**Dôvodová správa**

V súlade s § 18 bod d, zákona č. 369/1990 Zb. z. o obecnom zriadení v znení neskorších predpisov, predkladám MsR a MsZ informatívnu správu o vykonaných kontrolách.

**1. Kontrola činnosti a hospodárenia na oddelení sociálnej práce v Zariadení pre seniorov vo Vranove nad Topľou za aktuálny kalendárny rok 2023.**

Cieľom kontroly bolo preveriť dodržiavanie zákonnosti pri činnosti a hospodárenia na oddelení sociálnej práce v ZpS .
Preveriť úplnosť, správnosť dokumentácie, spôsob a stanovenie výšky úhrad za sociálne služby v zariadení poskytované v zmysle zákona č. 448/2008 Zb. z. o sociálnych službách, ich súlad s VZN č. 168/2019, vrátane dodatku č.1 o sociálnych službách , o spôsobe a výške úhrad za poskytované služby.
Predmetom kontroly bola kompletná dokumentácia u náhodne vybraných prijímateľov služieb žijúcich v ZpS. Boli prekontrolované aj pracovné náplne vo funkčnom zaradení sociálna pracovníčka a prehľad vyúčtovania sociálnych služieb klientov za jednotlivé mesiace roka 2023.
Kontrola činnosti na úseku sociálnych služieb bola vykonaná aj na základe anonymného podania odstúpeného na priame vybavenie hlavnému kontrolórovi mesta Vranov nad Topľou z MPSVaR SR.
Kontrolou neboli zistené porušenia v činnosti postupov sociálnych pracovníčok zariadenia. Nápravné opatrenia neboli potrebné prijímať.

**2. Kontrola správnosti tvorby, čerpania a účtovania Sociálneho fondu na MsÚ vo Vranove nad Topľou za rok 2022.**

Cieľom kontroly bolo preveriť dodržiavanie podmienok a uplatnenia zákona č. 152/1994 o sociálnom fonde v znení neskorších predpisov a kolektívnej zmluvy pre rok 2022 uzatvorenej medzi mestom Vranov nad Topľou zastúpeným primátorom mesta a ZO Sloves pri MsÚ zastúpenom Mgr. Žolnovou.
Tvorba sociálneho fondu a jeho čerpanie je vedené na osobitnom účte, prevod finančných prostriedkov z povinného prídelu zamestnancov na fondový účet je uskutočnený v dohodnutom termíne po výplate mzdy za predchádzajúci mesiac.
Použitie finančných prostriedkov zo sociálneho fondu je používané na príspevky v súlade s platnými zásadami.
Zúčtovanie položiek SF je vedené na SYÚ 742 – záväzky zo SF v súlade s platnou účtovnou osnovou. Doklady sú vedené prehľadne, opatrené podpismi zodpovedných zamestnancov.
Kontrolou správnosti tvorby, čerpania a účtovania SF na MsÚ Vranov nad Topľou neboli zistené nedostatky. Sociálny fond za rok 2022 sa tvoril, používal a účtoval v súlade s platnými predpismi a platnou legislatívou.

**Hlavný kontrolór mesta Vranov nad Topľou**

---

# S P R Á V A

## z kontroly činnosti a hospodárenia na oddelení sociálnej práce v Zariadení pre seniorov vo Vranove nad Topľou za aktuálny kalendárny rok 2023.

V súlade s plánom kontrolnej činnosti hlavného kontrolóra mesta Vranov nad Topľou na 1. polrok 2023 a v súlade s poverením č. 3/2023 na vykonanie kontroly, bola vykonaná predmetná kontrola.

Kontrolu vykonala: Ing. Mária Cingeľová – hlavná kontrolórka mesta Vranov nad Topľou
Kontrolované obdobie: rok 2023 – námatkovo vybrané aktuálne spisy prijímateľov.

**Cieľom kontroly** bolo preveriť úplnosť, správnosť dokumentácie, spôsob a stanovenie výšky úhrad za sociálne služby v zariadení poskytované v zmysle zákona č. 448/2008 Zb. z. o sociálnych službách , ich súlad s VZN č. 168/2019, vrátane dodatku č. 1. o sociálnych službách, o spôsobe a výške úhrad za poskytnuté služby mestom Vranov nad Topľou.

**Predmetom kontroly** boli vybrané spisy prijímateľov, ktoré obsahujú kompletnú dokumentáciu pozostávajúcu zo zmluvy o poskytovaní sociálnej služby uzatvorenej v zmysle § 51 a násl. Občianskeho zákonníka a § 74 zákona č. 448/2008 Zb. z o sociálnych službách a o zmene a doplnení zákona č. 455/1991 Zb. z. o živnostenskom podnikaní v znení neskorších predpisov a VZN mesta Vranov nad Topľou č. 168/2019.
Boli prekontrolované a j pracovné náplne vo funkčnom zaradení sociálna pracovníčka a prehľad vyúčtovania sociálnych služieb klientov za jednotlivé mesiace roku 2023 (január – marec 2023).

Zriaďovacia listina Zariadenia pre seniorov.

V roku 1977 bol vtedajším krajským úradom Prešov v zmysle platných predpisov a zákonov zriadený Domov-penzión pre dôchodcov Vranov nad Topľou, sídl. 1. mája.
V roku 1999 bol v zmysle § 67 písm. e) zákona č. 195/1998 Zb. z. o sociálnej pomoci v znení neskorších predpisov zriadený Domov dôchodcov – domov penzión vo Vranove n .T.
V roku 2002 bol zákonom č. 416/2001 Zb. z. o prechode niektorých pôsobností z orgánov štátnej správy na obce a VÚC vydaný dodatok č. 1 k zriaďovateľskej listine Krajského úradu Prešov.
V roku 2009 bol Dodatkom č. 2 zmenou legislatívnych pravidiel zmenený názov organizácie na Zariadenie pre seniorov so sídlom vo Vranove nad Topľou.
V roku 2014 bola Dodatkom č. 3 upravená Zriaďovateľská listina, kde mesto Vranov nad Topľou ako zriaďovateľ upravil rozsah a správu hnuteľného a nehnuteľného majetku.
Postavenie ZpS je vymedzené § 21 - § 23 zákona č. 523/2004 Zb. z. v znení neskorších predpisov a zriaďovateľskou listinou ZpS.

Zariadenie pre seniorov Vranov nad Topľou je právnickou osobou a plní úlohy na úseku poskytovania sociálnych služieb v rozsahu stanovenom zákonom č. 448/2008 Zb. z. v znení neskorších predpisov.

Zriaďovateľom je mesto Vranov nad Topľou a je rozpočtovou organizáciou mesta, ktorá hospodári samostatne podľa zriaďovateľom stanoveného rozpočtu s prostriedkami, ktoré jej určí a schváli Mestské zastupiteľstvo.
Celkový počet prijímateľov sociálnej služby v ZpS daný zákonom je 115.
V čase kontroly bolo v ZpS umiestnených 111 prijímateľov.
V súlade so zákonom č. 448/2008 Zb. z. uvedený počet nie je možné prekročiť. Kontrolou nebolo zistené prekročenie daného limitu.
Organizačný poriadok Zariadenia pre seniorov.
Organizačný poriadok ZpS je základným vnútorným predpisom.
Zariadenie poskytuje nasledovné služby:
- sociálna služba v zmysle zákona 448/2008 Zb,. O sociálnych službách
- odľahčovacia služba, v zmysle § 54 ods. 1 zákona 448/2008 Zb. z. osobe, ktorá opatruje osobu s ťažkým zdravotným postihnutím a ktorá nemôže opatrovanie vykonávať.
- sociálna služba jedáleň, v zmysle § 58 ods. 1 zákona 448/2008 Zb. z.
- ďalšie služby v súlade s platným VZN mesta Vranov nad Topľou č. 168/2019, vrátane 2 dodatkov.

**Výsledok kontroly**

Súčasťou organizačného poriadku je aj oddelenie sociálnej práce, čo je predmetom kontroly.
Na úseku odborných činností – oddelení sociálnej prác pracujú 3 sociálne pracovníčky.
ZpS má vypracovanú pracovnú náplň pre všetky 3 sociálne pracovníčky. Zaradené sú v 06 platovej triede za kvalifikačného predpokladu VŠ II. stupňa. Všetky 3 pracovníčky danú podmienku spĺňajú.
V ZpS sa poskytuje sociálna služba fyzickej osobe, ktorá dovŕšila dôchodkový vek a je odkázaná na pomoc inej fyzickej osoby a jej stupeň odkázanosti je najmenej IV, alebo potrebuje pomoc z iných vážnych dôvodov, alebo nemá zabezpečené nevyhnutné podmienky na uspokojenie základných životných potrieb ak je život alebo zdravie vážne ohrozené.

**Kontrola dokumentácie prijímateľov sociálnych služieb:**

**Spisový obal číslo 1/2023/ZPS zo dňa 10.1.2023**
- žiadosť o zabezpečenie poskytovania sociálnej služby
- rozhodnutie odkázanosti na sociálnu službu vypracovaná obcou na základe lekárskeho a sociálneho posudku
-rozhodnutie a potvrdenie zo Sociálnej poisťovne o poberaní a výplate starobného a vdovského dôchodku
- lekársky nález na účely posúdenia odkázanosti na sociálnu službu
- zmluva o poskytovaní sociálnej služby : výpočtový list, v ktorom sú uvedené všetky príjmy, zrážky, úhrady za obslužné činnosti
- dodatok č.1 k zmluve – zmena počtu odoberaných jedál: výpočtový list upravený o zmeny v dodatku
- dodatok č.2 k zmluve – zmena ubytovania: výpočtový list upravený o zmenu v dodatku
Zmluva a jej dodatky sú opatrené základnou finančnou kontrolou v súlade so zákonom č. 357/2015 Z. z. o finančnej kontrole a audite.
Nedostatky v uvedenom spise neboli zistené.

**Spisový obal číslo 55/2022/ZPS zo dňa 16.6.2022**
- žiadosť o zabezpečenie poskytnutia sociálnej služby
- rozhodnutie o odkázanosti na sociálnu službu vypracovaná obcou, ako príslušný správny orgán
- rozhodnutie Sociálnej poisťovne o poberaní a výplate starobného dôchodku
- zmluva o poskytovaní sociálnej služby: výpočtový list
- dodatok č.1 k zmluve – zmena výšky životného minima – výpočtový list zmenený

- dodatok č.2 k zmluve – zmena úhrady za SS prijatým novým dodatkom k VZN 168/2019 z 1.8.2022
- dodatok č.3 k zmluve – zmena príjmových pomerov na základe Rozhodnutia Sociálnej poisťovne.
Zmluva a jej dodatky sú opatrené základnou finančnou kontrolou v súlade so zákonom č. 357/2015 Z. z. o finančnej kontrole a audite.
Nedostatky v uvedenom spise neboli zistené.

**Spisový obal číslo 3/2023/ZPS zo dňa 16.1.2023**
- žiadosť o zabezpečenia poskytovania sociálnej služby
- rozhodnutie o odkázanosti na sociálnu službu vypracovaná obcou, ako príslušný orgán
- rozhodnutie Sociálnej poisťovne o poberaní a výplate starobného dôchodku
- zmluva o poskytovaní sociálnej služby – výpočtový list
- dodatok č. 1 k zmluve – zmena príjmových pomerov a donáška stravy, výpočtový list upravený
- dodatok č.2 k zmluve – zmena ubytovania, výpočtový list upravený
Zmluva a jej dodatky sú opatrené základnou finančnou kontrolou v súlade so zákonom č. 357/2015 o finančnej kontrole a audite.
Nedostatky v uvedenom spise neboli zistené.

**Spisový obal č. 32/2023/ZPS zo dňa 28.2.2023**
- žiadosť o zabezpečenie poskytovania sociálnej služby
- rozhodnutie o odkázanosti na sociálnu službu vypracovanú obcou, ako príslušný orgán, na základe sociálneho posudku
- lekársky nález na účely posúdenia odkázanosti na sociálnu službu
- rozhodnutie Sociálnej poisťovne o poberaní a výplate starobného dôchodku
- zmluva o poskytovaní sociálnej služby – výpočtový list
- dodatok č. 1 k zmluve – výpočtový list upravený o zmenu – TV Antik a sám v bytovej jednotke – zrušenie
- dodatok č.2 k zmluve – výpočtový list upravený o zmenu TV Antik a sám v bytovej jednotke.
Zmluva a jej dodatky sú opatrené základnou finančnou kontrolou v súlade so zákonom č. 357/2015 Zb. z. o finančnej kontrole a audite.
Nedostatky v uvedenom spise neboli zistené.

**Spisový obal č. 34/2023/ZPS zo dňa 20.3.2023**
- žiadosť o zabezpečenie poskytovania sociálnej služby
- rozhodnutie o odkázanosti na sociálnu službu vypracovaná obcou, ako príslušný orgán, na základe sociálneho posudku
- rozhodnutie Sociálnej poisťovne o poberaní predčasného starobného dôchodku
- zmluva o poskytovaní sociálnej služby – výpočtový list
- dodatok č. 1 k zmluve – výpočtový list upravený o zmenu v počte odoberaných jedál
Zmluva a jej dodatok je opatrená základnou finančnou kontrolou v súlade so zákonom č. 357/2015 o finančnej kontrole a audite.
Nedostatky v uvedenom spise neboli zistené.

**Spisový obal č. 37/2023 ZPS zo dňa 13.4.2023**
- žiadosť o zabezpečenie poskytovania sociálnej služby
- rozhodnutie o odkázanosti na sociálne služby vypracované obcou na základe posudku o odkázanosti na sociálnu službu
- rozhodnutie Sociálnej poisťovne o poberaní starobného vdovského dôchodku
- zmluva o poskytovaní sociálnej služby – výpočtový list
Zmluva je opatrená základnou finančnou kontrolou v súlade so zákonom č. 357/2015 Zb. z o finančnej kontrole.
Nedostatky v uvedenom spise neboli zistené.

**Spisový obal č. 30/2023/ZPS zo dňa 27.2.2023**
- žiadosť o zabezpečenie poskytovania sociálnej služby
- rozhodnutie o odkázanosti na sociálnu službu vypracovanú obcou na základe posudku o odkázanosti na sociálnu službu
- rozhodnutie Sociálnej poisťovne o poberaní a výplate starobného dôchodku
- zmluva o poskytovaní sociálnej služby – výpočtový list

Zmluva je opatrená základnou finančnou kontrolou v súlade so zákonom č. 357/2015 o finančnej kontrole a audite.
Nedostatky v uvedenom spise neboli zistené.

**Spisový obal č. 27/2023/ZPS zo dňa 21.2.2023**
- žiadosť o zabezpečenie poskytovania sociálnej služby
- rozhodnutie o odkázanosti na sociálnu službu vypracovanú obcou, ako príslušný orgán spracovaný na základe posudku o odkázanosti na sociálnu službu
- rozhodnutie o poberaní a výplate starobného dôchodku
- zmluva o poskytovaní sociálnej služby – výpočtový list
- dodatok č. 1. k zmluve – výpočtový list - zmena -zrušenie TV Antik
- dodatok č.1 k zmluve o platení časti úhrady – syn

Zmluva a jej dodatky sú opatrené základnou finančnou kontrolou v súlade so zákonom č. 357/2015 o finančnej kontrole a audite.
Nedostatky v uvedenom spise neboli zistené.

**Spisový obal č. 36/2023/ZPS zo dňa 11.4.2023**
- žiadosť o zabezpečenie poskytovania sociálnej služby
- rozhodnutie o odkázanosti na sociálnu službu, vypracovaná obcou ako príslušného orgánu vypracovaný na základe posudku o odkázanosti na sociálnu službu
- rozhodnutie Sociálnej poisťovne o poberaní a výplate starobného dôchodku
- zmluva o poskytovaní sociálnej služby – výpočtový list

Zmluva je opatrená základnou finančnou kontrolou v súlade so zákonom č. 357/2015 Zb. z. o finančnej kontrole a audite.
Nedostatky v uvedenom spise neboli zistené.

**Zmluvy o poskytovaní sociálnej služby** sú vo všetkých kontrolovaných subjektov – prijímateľov sociálnej služby v ZpS uzatvorené v súlade s VZN č. 168/2019 vrátane dodatkov , ako je to uvedené v článku 20.
Podobne sú správne určené aj spôsoby určenia úhrad a výšky úhrad za pomoc pri odkázanosti fyzickej osoby , ako to určujú články 14, 15,16, 17, 18, 19 platného VZN č. 168/2019.

**Prehľad vyúčtovania za jednotlivé mesiace roka 2023 ( 1-3/2023 )**
Súčasťou kontroly bolo aj preverenie prehľadu vyúčtovania platieb jednotlivými klientmi.
V závere každomesačného prehľadu je rekapitulácia , ktorá dáva celkový prehľad hospodárenia na danom úseku činnosti.

**Záver kontroly**

Kontrola činnosti na úseku odborných činností, kde je zaradené oddelenie sociálnej práce bola vykonaná aj na základe anonymného podania odstúpeného na priame vybavenie hlavnému kontrolórovi mesta Vranov nad Topľou z Ministerstva práce, sociálnych vecí a rodiny SR.

Kontrolou problematiky a agendy sociálnej práce v ZpS Vo Vranove nad Topľou neboli zistené nedostatky v činnosti a postupov sociálnych pracovníčok zariadenia.

Písomná agenda a ďalšie povinnosti sociálnych pracovníčok ZpS je vykonávaná v súlade so zákonom č. 448/2008/ Zb. z. o sociálnych službách a o zmene a doplnení zákona č. 455/1991 Zb. z. o živnostenskom podnikaní v znení neskorších predpisov, ako aj v súlade s planým VZN č. 168/2019, vrátane 2 dodatkov o sociálnych službách , o spôsobe a výške úhrad za sociálne služby poskytované mestom Vranov nad Topľou.

Nápravné opatrenia nie je potrebné prijímať.

Správu vypracoval:

Ing. Mária Cingeľová
hlavný kontrolór

**Hlavný kontrolór mesta Vranov nad Topľou**

---

# S p r á v a

**z kontroly správnosti tvorby, čerpania a účtovania sociálneho fondu na MsÚ Vranov nad Topľou za rok 2022.**

Na základe plánu kontrolnej činnosti hlavného kontrolóra mesta Vranov nad Topľou na 1. polrok 2023 a v súlade s poverením č. 4/2023 primátora mesta, bola vykonaná kontrola správnosti tvorby, čerpania a účtovania sociálneho fondu na MsÚ za rok 2022.

Kontrolu vykonala: Ing. Mária Cingeľová – hlavný kontrolór mesta Vranov nad Topľou

Kontrolované obdobie: rok 2022

Kontrolovaný subjekt: MsÚ Vranov nad Topľou, ekonomické oddelenie

**Cieľ kontroly** bolo zistiť skutkový stav dodržiavania podmienok a uplatnenie zákona č. 152/1994 Zb. z. o sociálnom fonde v znení neskorších predpisov a kolektívnej zmluvy pre rok 2022, uzatvorenej medzi mestom Vranov nad Topľou v zastúpení primátorom mesta a ZO Sloves pri MsÚ Vranov nad Topľou zastúpenou Mgr. Máriou Žolnovou.

V súlade s cieľom kontroly bola prekontrolovaná nasledovná účtovná dokumentácia a pracovné postupy:

Tvorba a následne použitie sociálneho fondu upravuje zákon č. 152/1994 Zb. z. o sociálnom fonde a o zmene a doplnení zákona č. 286/1992 Zb. z. o daniach z príjmov, ktorý zároveň v jednotlivých ustanoveniach zákona vymedzuje povinnosť zamestnávateľa dohodnúť v kolektívnej zmluve tvorbu sociálneho fondu - § 3 ods. 1/b nad rámec povinného prídelu a použitie sociálneho fondu. - § 7 ods. zásady použitia SF.

Mesto Vranov nad Topľou má prijatú kolektívnu zmluvu pre rok 2022, ktorej súčasťou sú zásady tvorby a použitia sociálneho fondu, ako aj rozpočet tvorby a použitia sociálneho fondu na príslušný rok.
Podľa zásad tvorby a použitia SF je SF tvorený na krytie sociálnych aktivít a potrieb zamestnancov.

**Výsledok kontroly**

1. Tvorba sociálneho fondu

MsÚ Vranov nad Topľou prispieva do sociálneho fondu v zmysle kolektívnej zmluvy a je tvorený:

- povinným prídelom vo výške 1,0 % zo základu
- ďalším prídelom vo výške 0,5 % zo základu hrubých platov zamestnancov v súlade s § 3 ods. 1, písm. a/b zákona o sociálnom fonde.

Tvorba sociálneho fondu a jeho čerpanie je vedené na osobitnom fondovom účte VÚB, a. s. č. 107-23129632, čo je v súlade s § 6 ods. 1 zákona č. 152/1994 Zb. z. o SF.
Prevod finančných prostriedkov na fondový účet je uskutočnený v priebehu mesiaca v dohodnutom termíne po výplate mzdy za predchádzajúci mesiac.
Príjmové platobné príkazy sú opatrené dokladom o finančnej kontrole a vnútornom audite č. 357/2015 Zb. z.
Pri tvorbe sociálneho fondu na MsÚ neboli zistené nedostatky. Operácie sociálneho fondu sú vedené na syntetickom účte SÚ č. 472, v súlade s platnou účtovnou osnovou a podľa zákona č. 431/2002 Zb. z. o účtovníctve.

## 2. Použitie sociálneho fondu

Použitie finančných prostriedkov zo sociálneho fondu podľa platných zásad sa používa:
- príspevok na stravovanie
- regenerácia pracovnej sily, zájazdy, kultúrne a športové podujatia
- odmeny a dary pri životných jubileách 50 rokov veku a každých 5 rokov sumu 67.- €.
- odmena pri prvom skončení pracovného pomeru a nároku na predčasný,starobný, alebo invalidný dôchodok sumu 67.- € a to po odpracovaní minimálne jedného roka na MsÚ
- odmena pri pracovnom výročí odpracovaní 25 rokov a každých ďalších 5 rokov 67.- €.
- odmena darcovi krvi pri udelení Jánskeho plakety: strieborná plaketa 33 €, zlatá plaketa 67.- €.
- kvetinový dar pri úmrtí zamestnanca, alebo rodinného príslušníka zamestnanca, alebo bývalého zamestnanca, ktorého pracovný pomer skončil odchodom do predčasného, alebo starobného dôchodku.

V roku 2022 boli použité finančné prostriedky nasledovne:
- príspevok na stravovanie v sume – 20 671,77 €
- životné jubileum 50 rokov – 6 zamestnancov – 382,67 €
- životné jubileum 55 rokov – 7 zamestnancov - 476,00 €
- životné jubileum 60 rokov - 5 zamestnancov – 392,00 €
- ukončenie pracovného pomeru odchodom do dôchodku – odchodné – 4 zamestnanci – 256,66 €
- pracovné výročie – 12 zamestnancov – 840,00 €
- získanie Janského plakety - 0.- €
- kvetinový dar pri úmrtiach - 0.- €

Pandémia corovavírusu v 1. polroku 2022 so svojimi obmedzeniami ovplyvnila aj čerpanie sociálneho fondu, nakoľko neboli uskutočnené zájazdy, účasť na kultúrnych a športových podujatiach, či regeneráciu pracovnej sily zamestnancov.

## 3. Zúčtovanie sociálneho fondu

Účtovanie položiek sociálneho fondu je vedené na SYÚ 472 – záväzky zo sociálneho fondu, v súlade s platnou účtovnou osnovou.
Doklady sú vedené prehľadne, účtovné zostavy pri jednotlivých obratoch sú podpísané osobou zodpovednou za účtovanie. Nedostatky neboli zistené.

Všetky účtovné doklady sú opatrené krycím listom, základnou finančnou kontrolou, ktorá obsahuje náležitosti zákona č. 357/2015 Zb. z. o finančnej kontrole a audite.
Všetky operácie sú kontrolované s výpisom z fondového účtu vedenom v peňažnom ústave.
Čerpanie sociálneho fondu za rok 2022 bolo nižšie, ako bolo plánované v rozpočte tvorby a použitia SF za rok 2022.
Nevyčerpaný zostatok finančných prostriedkov na SF bol prevedený do nasledujúceho roku v zmysle § 6 ods. 3 zákona č. 152/1994 Zb. z. o sociálnom fonde v znení neskorších predpisov.
Nedostatky v zúčtovaní SF za rok 2022 neboli zistené.

**Záver kontroly**

Kontrolou správnosti tvorby, čerpania a účtovania sociálneho fondu na MsÚ Vranov nad Topľou za rok 2022 neboli zistené nedostatky.
Pracovníci ekonomického oddelenia, mzdová účtovníčka a predsedníčka ZO OZ Sloves pri MsÚ Vranov nad Topľou postupujú v súlade s platnou legislatívou.
Sociálny fond sa tvoril, používal a účtoval v zmysle platných predpisov a platnej kolektívnej zmluvy na rok 2022.
Správa bola prerokovaná s kompetentnými zamestnancami.
Nápravné opatrenia nebolo potrebné prijímať.

Správu vypracovala: Ing. Mária Cingeľová, hlavný kontrolór ……

**Materiál na zasadnutie**
**Mestského zastupiteľstva**

# 9

# Návrh

# Plánu kontrolnej činnosti hlavného kontrolóra mesta Vranov nad Topľou na 2. polrok 2023

Predkladá:
Ing. Mária Cingeľová
hlavná kontrolórka

**Návrh na uznesenie**

Mestská rada

**a/ schvaľuje Plán kontrolnej činnosti hlavného kontrolóra na 2. polrok 2023**

**b/ poveruje hlavnú kontrolórku vykonaním kontrol podľa schváleného plánu kontrolnej činnosti na 2. polrok 2023**

Spracovala:
Ing. Mária Cingeľová
hlavná kontrolórka

Vranov nad Topľou, jún 2023

**DÔVODOVÁ SPRÁVA**

V súlade s § 18 f, ods. 1, písm. b/ zákona č. 369/1990 Z.z. o obecnom zriadení v znení neskorších predpisov hlavný kontrolór prekladá mestskému zastupiteľstvu raz za 6 mesiacov návrh plánu kontrolnej činnosti.

Návrh plánu kontrolnej činnosti bol spracovaný v zmysle vyššie uvedeného zákona a zverejnený na úradných tabuliach a internetovej stránke mesta od 14.6.2023

Predložený návrh plánu kontrolnej činnosti je otvorený materiál, ktorý je možné uznesením mestského zastupiteľstva doplniť o iné kontrolné zameranie.

**Návrh**

# Plán kontrolnej činnosti hlavného kontrolóra mesta Vranov nad Topľou na 2. polrok 2023

---

V súlade s § 18 f ods. 1. písm. b) zákona č. 369/1990 Zb. o obecnom zriadení v znení neskorších predpisov a o zmene a doplnení niektorých zákonov, hlavný kontrolór mesta Vranov nad Topľou predkladá Mestskému zastupiteľstvu návrh Plánu kontrolnej činnosti hlavného kontrolóra na 2. polrok 2023, ktorý bol zverejnený spôsobom obvyklým v meste, na internetovej stránke mesta Vranov nad Topľou a úradnej tabuli MsÚ 15 dní pred prerokovaním v MsZ ( od 14.6.2023.)

**1. Kontrolná činnosť, výkon pravidelnej kontroly**

- kontrola plnenia uznesení MsZ
- kontrola plnenia opatrení prijatých na odstránenie nedostatkov zistených pri kontrolách v predchádzajúcom období
- petície ( posudzovanie formálnych náležitostí petície podľa zákona č. 85/1990 Zb. z. o petičnom práve v znení neskorších predpisov.

**2. Výkon kontroly**

**2.1. Kontrola plnenia podmienok zmluvného vzťahu medzi mestom Vranov nad Topľou a spoločnosťou EEI, s r. o. Bratislava.**

Termín: júl 2023

**2.2. Kontrola plnenia zmluvného vzťahu medzi mestom Vranov nad Topľou a spoločnosťou ZAK, s r. o. Vranov nad Topľou za rok 2022,2023.**

Kontrolovaný subjekt: ZAK s r. o. Vranov nad Topľou Termín: september 2023

**2.3. Kontrola hospodárnosti a efektívnosti hospodárenia s finančnými prostriedkami a majetkom mesta v podmienkach Mestského futbalového klubu a. s. vo Vranove nad Topľou za rok 2022.**

Kontrolovaný subjekt: MFK, a. s. Vranov nad Topľou Termín: október 2023

**2.4. Kontrola hospodárenia s finančnými prostriedkami a majetkom mesta v podmienkach Základnej školy Bernolákova ul. vo Vranove nad Topľou za rok 2022.**

Kontrolovaný subjekt. Základná škola Bernolákova vo Vranove nad Topľou

Termín**:** november 2023

**2.5. Odborné stanovisko hlavného kontrolóra mesta k rozpočtu mesta Vranov nad Topľou na rok 2024.**

**2.6. Príprava plánu kontrolnej činnosti hlavného kontrolóra mesta na 1.polrok 2024**

Termín: december 2023

**3. Ostatné kontroly**

3.1. Kontroly vykonávané na základe podnetov poslancov MsZ
3.2. Kontroly vykonávané na základe uznesení MsZ Vranov nad Topľou.
3.3. Kontroly z podnetov občanov mesta Vranov nad Topľou.
3.4. Kontroly odstúpené z iných orgánov štátnej správy

**4. Príprava a tvorba koncepčných a metodických materiálov**

4.1. Príprava písomných materiálov na zasadnutia MsR a MsZ
4.2. Stanoviská k úverom pri čerpaní nových úverov na investičné akcie a pri zmenách podmienok čerpania úverov.
4.3. Pripomienkovanie nových pracovných predpisov
4.4. Účasť na komisiách

Vo Vranove nad Topľou, jún 2023

Zverejnené od 14.6.2023

Ing. Mária Cingeľová
hlavný kontrolór